B. Mahesan - Books

காமெடி கௌ–பாய் லக்கி லூக்கின்

பரலோகத்திற்கொரு பாலம்!

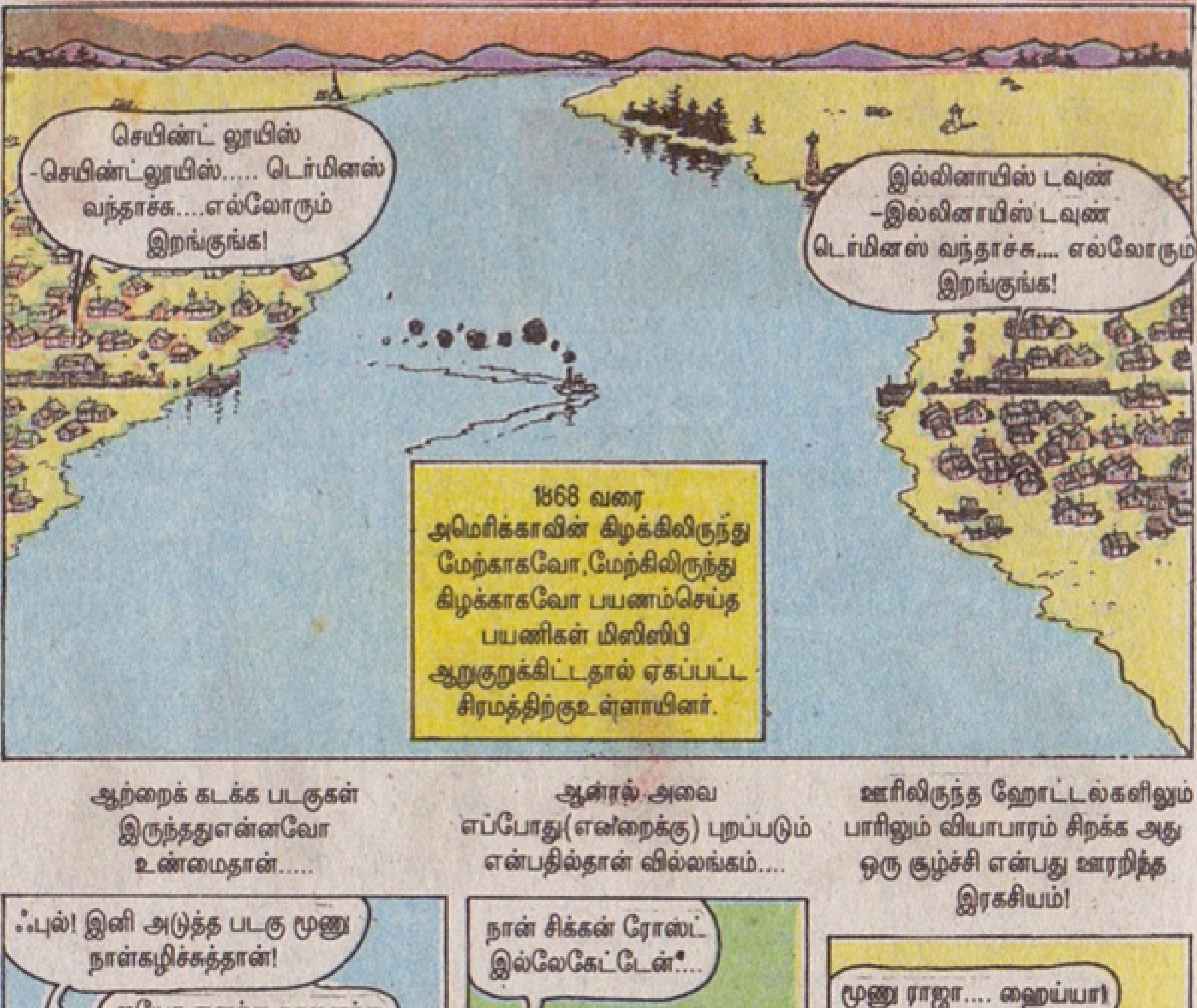

ஆற்றைக் கடக்க படகுகள் இருந்ததுஎன்னவோ உண்மைதான்.....

ஆனால் அவை எப்போது(என்றைக்கு) புறப்படும் என்பதில்தான் வில்லங்கம்....

ஊரிலிருந்த ஹோட்டல்களிலும் பாரிலும் வியாபாரம் சிறக்க அது ஒரு சூழ்ச்சி என்பது ஊரறிந்த இரகசியம்!

பட்டுகள் ஹோட்டல்கள், ரெஸ்டாரெண்ட்டுகள் பார்கள் அனைத்துக்குமே கேமேன்சகோதரர்கள் தான்உரிமையாளர்கள்....

அவர்களில் மூத்தவனான பாட வன்முறையை பக்கபலமாகக் கொண்டு தன் செல்வாக்கை பயன்படுத்திசெயிண்ட் - லூயிஸ், இல்லினாயிஸ்ஆகிய இரு நகரங்களுக்குமே மேயரானான்.

வியாபாரம் சம்பந்தப்பட்டவரை,பணவரவு செலவுகளை தன்கட்டுப்பாட்டில் வைத்திருந்தான்பாட்....

அவனுடைய தம்பி டிக், அவ்வூர்ஜனங்கள் மேயருக்கு உரிய மரியாதை தரவேண்டும் என்பதில் ரொம்ப கறார்.

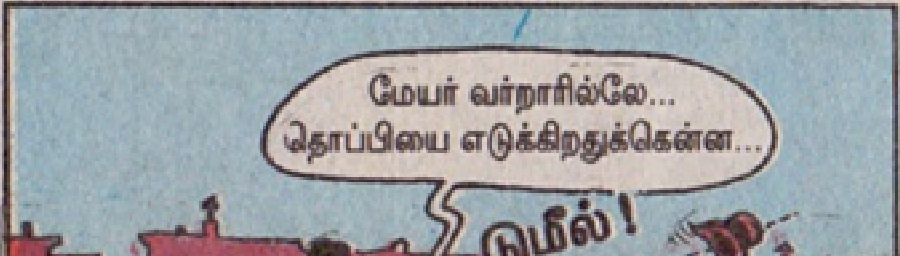

தனக்கு தற்போது சுக்கிரதிசை என்றுபாட் நம்ப காரணங்கள் நிறையவேஉண்டு.

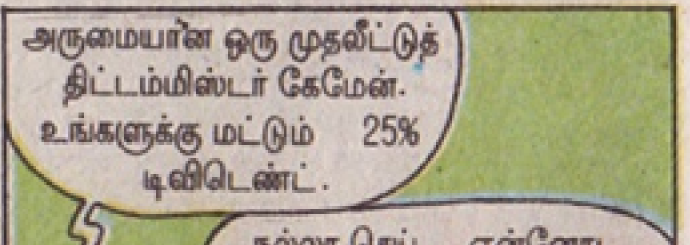

கிரகநிலைகள் இடம் மாறியதால் அவனுக்கு எதிராக ஒரு நெருக்கடி உருவாகி வரும் உண்மை பாட்டுக்குத் தெரியாது.
இதோ....!
நீங்க யூகித்த மாதிரியே, பாலம் மட்டும் வந்திட்டதுன்னா பயணிகளுக்கும், வியாபாரிகளுக்கும், ஏகப்பட்ட பணமும், நேரமும் மிச்சமாகும்!
சீக்கிரம் கட்டி முடிங்க மிஸ்டர் ஏபிஸ்!இந்த சாதனை அமெரிக்க சரித்திரத்திலே இடம் பெறுவது உறுதி... நான் 1874 ஜுலை 4ந்தேதி பாலத்தை திறந்து வைக்கிறேன்.
தாங்க்யூ!
இந்தப் பின்னணியில் சிலமாதங்களுக்குப் பின் செயிண்ட்லூயிஸ் பகுதியை வந்தடைந்தார் நம்முடைய ஆக்ஷன் ஹீரோ லக்கிலூக்....
பார்க்கிங் இடத்தில் எக்ஸ்ட்ரா நேரம் இருந்ததுக்காக 20 டாலர் தரணும்.... -எடு!
உன் கிட்டே இருக்கிறதை எல்லாம் நீசர்ச்சுக்கு கொடுக்கிறதா இருந்தா அந்தவிவகாரத்தை அப்படியே விட்டுடறேன்னு பாஸ் சொன்னார்!
சொத்து மொத்தத்தையுமா?
HOTEL
Cayman SALOON
Cayman Bros.
ஜேம்ஸ் ஏபிஸை எங்கே போனா பார்க்கலாம்?
அந்த ஆளா...?
ஆறே கதின்னு கிடப்பார்.... அங்கேபோனா பார்க்கலாம்?

ஹலோ... செனட்டர்
?
ஓ.... லக்கி லூக்கா.... நீ இங்கே வந்திருக்கிறதிலே எனக்கு ரொம்ப சந்தோஷம்பா.... இவர் என்னோட செகரட்டரி ஃபானர். எங்களுக்கு அடுத்தடுத்து ஏதேதோ பிரச்னைகள்
பூம்!!
சொன்னேனில்லையா?
இதோ.... எஞ்சினீயர் ஏபிஸ்!

சற்று நேரம் கழித்து ஏபிஸின் இருப்பிடத்தில் -
பிரஸிடெண்ட் கிராண்ட் இந்த பாலத்துக்கு அனுமதி வழங்கி நாலுவருஷம் ஆகப்போறது.
ஓ.... காப்பியா - தாங்க்ஸ் மகாலியா!
கட்டுமான வேலை கணிசமா நடந்து முடிஞ்ச கட்டத்திலேர்ந்து, மாறி மாறிஏதாவது பிரச்சனை தலைதூக்கிக்கிட்டே இருக்கு!
ஏன் சுருட்டுறே - புகை, பிடிக்கப்போறியா?
இல்லேப்பா... இப்போல்லாம் அந்தக் கருமாந்திரத்தை விட்டுத் தொலைத்து விட்டேன்!
பாலம் கட்டப்படற விஷயத்தில் கேமேன் பிரதர்ஸ் ஆர்வம் காட்ட காரணங்கள் நெறைய இருக்கு.
மிஸ்டர் ஏபிஸ்... மறுபடியும் தபபான ஜோடியை மாட்டறீங்க....
மை டியர் லக்கி லூக்! நீங்க மிஸ்டர் ஏபீஸுக்கு உதவி பண்ணனும்னு அமெரிக்க செனட்டின் சார்பில் வேண்டி கேட்டுக் கொள்கிறேன்.
நடக்கிற காரியமா பேசுங்க! ஜெஸ்ஸிஜேம்ஸ், ஜோஸ் ஜாமோன், பாட்பேக்கர், பில்லி தி கிட் -இவங்களை எல்லாம் சட்டத்தின் பிடியிலே கொண்டு வர்ற வேலை இருக்குஎனக்கு!
இங்கே யாரு லக்கி லூக்குங்கறது?
ஸ்...ஸ்ஸ்...
..."தப்பியோடிப் போன டால்ட்டன் பிரதர்ஸை தேடி கண்டு பிடித்து கொண்டு வந்து ஜெயிலில் போடவும்."

ஸாரி செனட்டர்.... மின்னல் ஜெர்ரியை கூப்பிட்டுக்கோங்க... அவர் ஃப்ரீயாத் தானிருக்கார்னு நினைக்கிறேன்..
செனட்டர்.... பாட்டிலை அப்படியே ஊற்றுகிறாரே?
இல்லே.... தோற்றத்துக்கு ஒரு கம்பீரம் கிடைக்குமேன்னு தான்....
என்னோட பாலம் ஆற்றுக்குள்ளே விழுந்து கிடக்கு.
அடுத்த எலெக்ஷன்லே நான் ஜெயிக்கப் போறதில்லே
கேமேன் படகுத்-துறை
கேமேன் படகுத்-துறை
?!
கேமேன் படகுத்-துறை
உங்க ரெண்டு பேருக்கும் ரிசர்வேஷன் இல்லியே

இப்போ வாங்கிக்கிட்டு விடு - இந்தா !
?!
படகு நிரம்பிடுச்சு.... அடுத்த ட்ரிப் அடுத்த வாரம்தான். அதுவரை நீ இங்கேதான் தங்கியிருக்கணும்.
படீர்!
ஏன் பொய் சொல்றே....? படகிலே பாதிஇடம் காலியாத்தானே இருக்கு?
நான் சொன்னா சொன்னதுதான்...ஒதுங்கி வழியை விடு.
...டுமீல்!
நாங்க படகிலே ஏறணும்.... இப்போ என்ன சொல்றே ?
!
போய்த் தொலை -சுட்டுடாதே மறுபடியும்.
ஜாலி..... நீயும் வா..... என் பின்னாடி
என் கிட்டேயா விளையாடறே?
ஊப்ப்ப்
தொபுக்!

அழுக்கா இருந்தியா..... அதான் ஜாலியா ஒரு குளியல் போட்டுட்டு சமர்த்தா மேலே ஏறி வா.
இங்கே மட்டும் என்ன வாழுதாம்? நீ கூட குளிச்சு ஒரு மாமாங்கம் இருக்குமே பிரதர்...!
மடேர்!
கேமேன் படகுத் துறை
தொபுக்!
தூள் பண்ணிட்டேடா பயலே!
நான் பாட் கேமேன்... இந்த ஊரின்மேயர்... இங்கே என்ன கலாட்டா?
இவன் ஒரு போக்கிரி பாட்! இவனைநான் கவனிச்சுக்கிறேன்...
துறை
விடு டிக்... வாடிக்கையாளர்கள் இங்கே நம்மோட சந்தோஷமா தங்கியிருந்துட்டுப் போகணும்...அதுக்கு வன்முறை சரியான வழியில்லை.

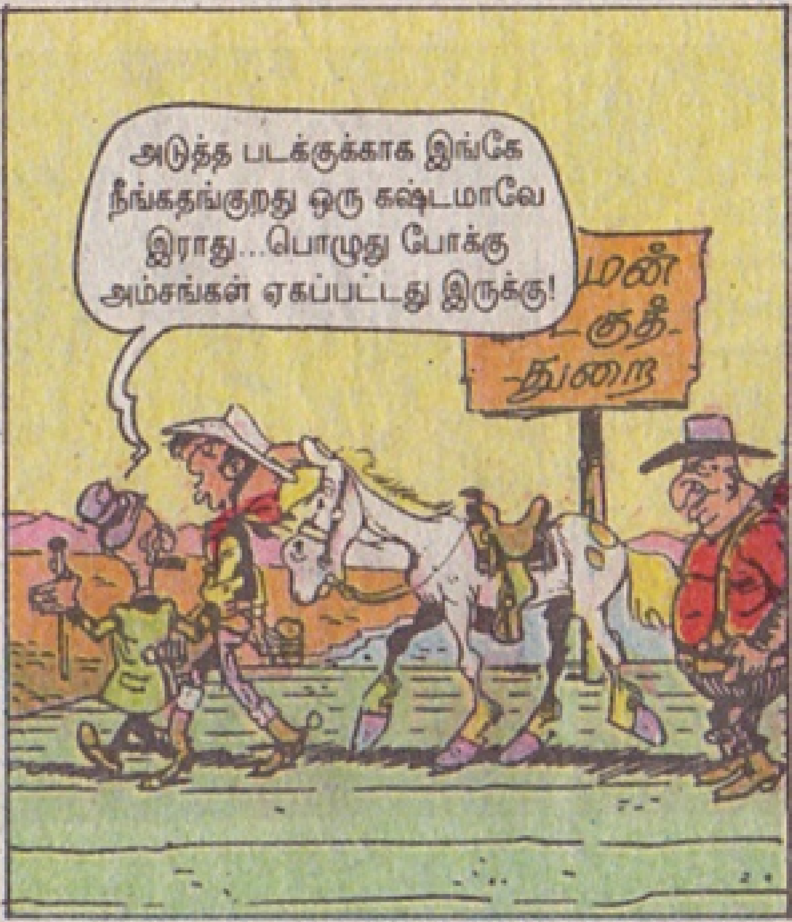
அடுத்த படக்குக்காக இங்கே நீங்கதங்குறது ஒரு கஷ்டமாவே இராது...பொழுது போக்கு அம்சங்கள் ஏகப்பட்டது இருக்கு!

நீ இங்கேயே இரு... சீக்கிரமே திரும்பிடுவேன்.
தண்ணி காட்டறதுக்கு 50 சென்ட் தரணும்!
ஒவ்வொரு தபாவும் சொல்லிட்டுப் போறது தானே!?

ஆனா... நான் ஒண்ணும் ஆர்டர் பண்ணலியே
15 நிமிஷமா உட்கார்ந்திருந் தேயில்லே.... அதுக்கு - பில் 5 டாலர்.

விஸ்கி!
டிங்!
கேமேன் பிரதர்ஸுக்குன்னு ஸ்பெஷலா வச்சிருந்தது.
விஸ்கி ஏம்ப்பா நாறுது?
!
ஏய்..... நீ உன் மனசிலே என்னதான் நெனைச்சுக்கிட்டிருக்கே?
எங்கே... இன்னொரு வாட்டி அதைச் சொல்லு...
ஙே..!
அவர் சொன்னதிலே தப்பே இல்லை.. விஸ்கி நிஜமாவே நாறுது.
அதுமட்டுமில்லே... டம்ளரையும் நல்லா கழுவவில்லை.
?
அதிகமா பேசறே... மேலே எதுவும் பேசாதே.வெளியேறி ஓடிப்போயிடு.

கும்!
ஊப்ப்!
5 டாலரை கொடுத்தா நான் போவேன்லே?
கொடுக்கிறேன்... இந்தா - இதை வாங்கிக்கோ!
கும்!
!

சூதாட்ட அரங்கம்
ம்... வை ராஜா ... வை!
ஸாரி... என்கிட்டே அத்தனையும் ஆஸ்
ஏழு ஜோடி
ஷூவை வச்சிருந்ததுக்கா 10 டாலர்...? கொள்ளை.... 50 செண்ட் வாங்கிக்கோ.
பத்திரமா வச்சிக்கிட்டிருந்ததுக்கு உபரியா 9 டாலர் 50 செண்ட் தரணுமாக்கும்!

அத்தனையும் தோத்துட்டேன்
பாட் போக்கர்...! நாம சந்திச்சு ரொம்ப நாளாச்சு - இல்லே?
லக்கி லூக்!
தண்டனை முடியறதுக்குள்ளாறவே உன்னை வெளியிலே வுட்டுட்டாங்களா -இல்லே....
என்னோட அதிர்ஷ்டம்... ஜெயில் வார்டன் ஒரு சூதாடியா இருந்தார்....
ஆனா.... சத்தியமா சொல்றேன். இப்போ நான் எந்தப் பித்தலாட்டமும் பண்றதில்லை.
அப்படியா!
சரி.... வா - ஒரு ரவுண்டு ஆடலாம்
இல்லை.... எனக்கு அவசரமா. வெளியே ஒரு ஜோலி இருக்கு
அப்போ நான் வரட்டுமா?
ஊப்ப்...
ஓ.... ஸாரி
!?
!?
!?

படவா ராஸ்கல்!.... சரியான எத்தன்!
தாரும், இறகுகளும் எடுத்தாங்க.
?
ரௌலட் சக்கரத்தை கட்டுப்படுத்தற ஹாண்ட் ப்ரேக்கிலேர்ந்து கையை எடுங்கடா....
ரௌலட்டிலே ஹாண்ட் - பிரேக்கா அநியாயம்! அக்கிரமம்!
அவர் சும்மா சொல்றார் - கண்டுக்காதீங்க
ஐந்து.... ஹாய்ய்.... நான் ஜெயிச்சுட்டேன்
ஹெல்ப்! ஹெல்ப்!
போக்கிரித்தனமா பண்றே..? மரியாதையா என் பணத்தை திருப்பிக் கொடு.
எனக்கும் பணம் கொடுப்பா!
!

உனக்கு ஒரு சந்தோஷமான செய்தி.... கௌ-பாய்! உனக்காக ஸ்பெஷலா ஒரு படகை ரெடி பண்ணியிருக்கேன்... உடனே போய் ஏறிக்கோ.
குத்து!
எனக்கு ஒன்னும் அவசரமில்லை.. இந்த இடம் எனக்கு ரொம்ப பிடிச்சிருக்கு!
அப்படியே இங்கே இருக்கிற அத்தனை பேருக்கும் இலவசமா ஒரு ரவுண்டு ஊத்தித்தரச் சொல்லுவீங்களா..?
5 டாலர் தர்றேன் -கிளம்பு
லக்கி லூக்கின் நிபந்தனை நிறைவேற்றப்பட்டதை அடுத்து -
அவனை நீ என்னிடம் விட்டிருக்கணும் பாட்-கொசுவை நசுக்குகிற மாதிரி அவனை நசுக்கிப் போட்டிருப்பேன்.
இப்பவும் ஒன்னும் மோசம் போயிடலை....
அடேய கொத்தவரங்கா பயலே... இப்ப நீ சாகப்போறே ஹீ.. ஹீ.. ஹீ...
படக்!
!
என்ன பாஸ்? 'தனிமையே என் துணைவன்'னு பாட்டுப் படிக்காமலே கதை முடிஞ்சிடும் போலிருக்கே?
ஜாலி உண்மையை உன்கிட்டே மறைக்க பிரயோஜனமில்லை...
கடைசி பிரார்த்தனையை நாம் சொல்லிக்கநேரம் வந்திட்ட மாதிரி தெரியுது.

'மிஸௌரி ரிபப்ளிகன்' பத்திரிகைக்குத் தகவல் கொடுத்திட்டேன்.... தற்செயலா நடந்த படகு விபத்துன்னுதான் செய்தி வரணும்னு!
இந்த விபத்து மத்தவங்களுக்கு ஒருபாடமா இருக்கிற மாதிரியும் பார்த்துக்கோ!
தொபுக்!
ஆ ஆ ஆ ...!
மிஸௌரி ரிபப்ளிகன்' லே இந்த நிமிஷம் வரை நடந்ததை சுடச்சுட செய்தியா வெளியிடுவாங்க.....
... வாங்கிப் படிங்க!
டுமீல்! டுமீல்! டுமீல்! டுமீல்! டுமீல்!
ஐயோ.... உயிர் இருக்கு - துள்ளுது
நான் வரேன்!

அதே சமயம்
பாலம் கட்டும் முகாமில்
ஐயோ...! அட....
அநியாயமே...செனட்டர் இந்த
நியூஸை கொஞ்சம்கேளுங்க!
என்ன ?
" கொலையா தற்கொலையா? "
நல்லெண்ணம் கொண்ட
மேயர்மிஸ்டர் பாட் கேமேனின்
அறிவுரையை புறக்கணித்துவிட்டு,
அலட்சியமாக படகில்
மிஸிஸிபியை கடக்க முற்பட்ட லக்கி
லூக் என்னும் இளைஞர் ஆற்றில்
மூழ்கி மரணமடைந்தார்....
என்னே ஒரு துரதிர்ஷ்டம்!
அவரோட ஒத்தாசையை நான்
ரொம்பவும் தான் எதிர்பார்த்தேன்.
அவருடைய ஆன்மா
சாந்தியடைவதாக... விக்க...
அப்பவே நெனைச்சேன்...
முகத்திலே பிரேதக்களை மாதிரி
ஏதோ தெரியுதேன்னு...
ஹலோ
?!
நல்லா யோசனை
பண்ணிப்பார்த்தேன்.... கூட இருந்து
உங்களுக்கு உதவி பண்றதுங்கிற
தீர்மானத்துக்கு வந்திட்டேன்.
லக்கி லூக்!
ஆவி இல்லையே?
ஹிக்!....
!
நிஜமாத்தான் சொல்றியா?
எனக்குஉதவி செய்யப் போறியா?
யெஸ்
அதை கொண்டாட - இது...
யாயா... ஹுஊஊ...
...டக்! டா...டக்!

டடங்... டடங்... டட்... டடங்....
இந்த வயசிலேயும் ஜோரா ஆடறீங்களே
பிரேதக் களைன்னு ஏதோ காதிலே விழுந்திச்சே... என்ன அது?
வ... வந்து
நம் அருமை மேயர் மீது லக்கி லூக்கின் ஆதிக்கம்! உடனடியாக ஒரு முடிவுக்கு கொண்டு வரப்பட வேண்டும் என்று கோருகிறது 'மிஸௌரி ரிபப்ளிகன்'
!
நாம கொடுத்த சங்கதி அத்தனையையும் அப்படியே போட்டுட்டான் பேப்பர்காரன்....பணம் கொடுத்திருக்கோமில்லே... போடாம என்ன செய்வான்?
ஷெரீப்.... லக்கிலூக் விஷயத்திலே நீங்க எந்த நடவடிக்கையும் எடுத்தமாதிரி தெரியலை
லக்கி லூக்...!
நடக்கிற காரியமா பேசுங்க மிஸ்டர் பாட்... தன் நிழலை விட வேகமா சுடற சமர்த்தன் அவன்.
அப்படின்னா முதல் கட்டமா நிழலை ஒழிச்சுக்கட்டுங்க.... ஹா... ஹா...ஹா...
இருக்கிறது ஒரே ஒரு உயிர்தான்...அதை இப்போ விட எனக்குஇஷ்டமில்லை.
?!
தொடைநடுங்கி
கங்கிராஜுலேஷன்ஸ் டிக்...! இத்தனை சீக்கிரத்தில் உனக்கு பதவி உயர்வுகிட்டும்னு நான் நினைக்கவேயில்லை!
!

லக்கி லூக்கை உயிருடனோ அல்லது பிணமாகவோ நீ கொண்டு வரணும்!
'கொண்டு வந்துட்டேன்னு' இப்பவே நீங்க கொண்டாடிடலாம்.
ஹே... பாஸ, கப்பல் தளத்துக்கு அருகே பாலம் கட்டற பணி திரும்பவும் தொடங்கிட்டுது.
அலட்டிக்காதே பாஸ்... நான் போய் அதை ஒழுங்கு பண்ணிட்டு வரேன்...
அக்கிரமமா இருக்கே... அந்த பாவிமனுஷன் ஏபிஸ் ஒரேயடியா ஓய்ஞ்சு போயிடுவார்னுல்லே நெனைச்சேன்.
டிம் - ஏ... முதல் தூண். டிம் -பி இரண்டாவது தூண்.
வேலை திரும்ப தொடங்கிட்டதை கொண்டாட கொஞ்சம் ஊத்திக்கிறேன்.
நீங்க பாலம் கட்டறது, பொதுமக்களுக்கு ஆபத்துன்னு நினைக்கிறோம் ஏபிஸ்!
!
அடுத்த வாட்டி வெடி விபத்து நிகழ்ந்தால் உன்னை ஊரைவிட்டே துரத்தியடிச்சுடுவேன்.
டிக் கேமேன்
துப்பாக்கியை எடுக்க நினைக்காதே...சட்டபரிபாலன அதிகாரியை அச்சுறுத்துவது எவ்வளவு பெரியகுற்றம் தெரியுமா?
!

இங்கே இனி நான் வச்சது தான் சட்டம்.
டுமீல்! டுமீல்! டுமீல்!
டுமீல் !
?
டான்ஸுன்னா உங்களுக்கு ரொம்பபிடிக்குமோ... இறங்கி வாங்க...உங்களை டான்ஸ் ஆட வைக்க நானாச்சு பிரதர்!
லக்கி லூக்!
நான்தான் புது ஷெரீப் இங்கே...உனக்கு விஷயம தெரியாதுன்னு நினைக்கிறேன்.
மரியாதையா துப்பாக்கியை கொடுத்திட்டு ஓடிப்போயிடு.
'மிஸெளரி ரிபப்ளிகன்'லே ''நினைவஞ்சலி'' பகுதியிலே உன்னோட பெயர் உடனே வரணும்னுநீ ரொம்பவும் தான் ஆசைப்படறமாதிரி தெரியுது.
!
ஸாரி லூக்... விக்.... நான் ஒரு சாட்சி இருக்கிறதையே மறந்திட்டு நீ அவரை துப்பாக்கி முனையிலே நிறுத்தி வச்சிருக்கியே... தப்புப்பா...
!

செனட்டர்... நீங்க இப்போ தெளிவா சிந்திக்கிற நிலைமையிலே இல்லை...
ஆமா...! ஹிக்... அதுக்காக - ஞாயம் பேசக்கூடாதா என்ன?
அதானே!
?
!
நான் ஒரு அதிகாரபூர்வமான ஜட்ஜ் என்பதால் விசாரணையை இப்போதே இங்கேயே ஆரம்பிக்கிறேன்.
குற்றவாளி தன் செயலின் விளைவைதெள்ளத் தெளிவாக புரிந்து கொண்டுவிட்டார்... பரரா 20-ன் படி குற்றச்சாட்டு விலக்கிக்கொள்ளப்படுகிறது. HB 34ல்திருத்தம்... எனவே, அவர் தேசீயநலனில் அக்கறை கொண்டு செயல்பட வேண்டும்.
பிரதிவாதி மிஸ்டர் ஏபிலின் பாலம்கட்டும் பணியில் உறுதுணையாக நின்று உதவிட உத்தரவிடுகிறேன்.
இங்கே எல்லாமே திட்டம் போட்டுநடக்குது போலிருக்கு... அதுக்கு நீங்களும் உடந்தையா....? உங்களை -
தீர்ப்பு சொன்னா சொன்னதுதான்..அப்பீலே கெடையாது
கும்!
கங்கிராஜுலேஷன்ஸ் லூக்!
குப்பரா பண்ணுனீங்க செனட்டர்!
சட்டத்திலே எல்லாவற்றுக்குமே இடம் இருக்கு... இதை கொண்டாட கொஞ்சமா ஊத்திக்கிறேன்.

கையாலாகாத கழுதை
எனக்கு எப்படித் தெரியும் -செனட்டர் ஒரு ஜட்ஜும் கூடன்னு?
அடி உதவற மாதிரி அண்ணன் தம்பிஉதவ மாட்டாங்க என்பது பழமொழி.... அதுதான் இனிசரிப்பட்டு வரும்.
இறுதிச் சடங்குகள்
நீங்க பாலத்தை கவனிங்க.... லக்கிலூக்கை ஒழுங்கு பண்ண நானே நேரில்போறேன்.
பாலம் கட்டத் தேவையான உலோக கர்டர்கள் வந்தாச்சு. வா... கேப்டன்கிட்டே உன்னை அறிமுகப்படுத்தி வைக்கிறேன்.
இதற்கிடையே - நதியின் மேல்பகுதியில் சற்றுத்தள்ளி...
பயல்களுக்கு அதிர்ச்சியா இருக்கும்
ஐயோ!
தொலைந்தோம்!

ஹாக்! இத்தனை கட்டைகளும் எப்படிதிடீர்னு வந்து சேர்ந்துச்சோ தெரியலையே....
பாதியை கரை சேர்த்திடலாம்...மிச்சத்தைத்தான் என்ன செய்யறதுன்னு தெரியலை
ம்ம்... போதாத காலம் நமககு... இரும்புகார்டர்கள் மூழ்கிப் போயிட்டன...கையிலே வேற பணமும் இல்லை
இந்த கட்டைகளை சரிபண்ணி பயன்படுத்தி முடியலாமில்லையா?
அருமையான யோசனை
முடிந்தவரை எல்லா கட்டைகளையும் சேகரிக்கப் பார்ப்போம்.
பலிக்கலியே!

நெட்... உங்க படகோட கதி என்னாச்சு?
அலட்டிக்காதே பையா... சீக்கிரமே அதை சரி பண்ணிடலாம்!
மறுநாள் காலை
விர்ர்!
விர்ர்!
பாலத்துக்கு அடியிலே அந்தப் படகுக்கு என்ன வேலை?
கட்டைகளை சேகரிச்சுக்கிட்டிருக்கு -ஏன் கேட்கிறே?
அது நிற்கிற இடத்திலே தீ பத்திக்கப் போகுது
தீ... தீ...
ஓடு... ஓடு - தீயை அணைக்க ஏற்பாடு பண்ணு!

ஸாரி... இப்படி ஒரு விபரீதம் நிகழும்னு நாங்க கொஞ்சம் கூட நினைச்சுப் பார்க்கலை
தூள் ஐடியா... ஹீ.. ஹீ...
தற்செயலான சம்பவமா..? நோ... வேணும்னே இப்படி பண்ணியிருக்கான்!
நீயும் வா ஒத்தாசைக்கு.
இல்லே... எனக்கு வேறொரு முக்கியமான வேலை இருக்கு -வரேன்.
ஜாலி... கிளம்பு போகலாம் -
?
சுற்றிலும் ஏகப்பட்ட கலாட்டா நடக்குது... உன்னாலே எப்படித்தான் நிம்மதியா படிக்க முடியுதோ..?
கதை படு சுவாரஸ்யம்:.. அதான் வேறெதுவும் தெரியலை.
கேமேன் டிரானஸ் போர்ட்டின் வளர்ச்சியை கொண்டாடுவோம்.
பாலம் தீப்பிடிச்சுக்க வச்சது சூப்பர்ஐடியா.. ஒருபய நம்ம மேலே பழிபோட முடியாது.
!
!
!
!

விஸ்கி!
ஏய்.... தண்டிக்கப்பட்டிருக்கும் ஆசாமி துப்பாக்கி எல்லாம் வச்சுக்கக்கூடாது தெரியுமில்லே?
அப்படியா.... இதோ எடுத்து தந்திடறேன்
ஐயோ... விரல் விசையை இழுத்திட்டதே -தற்செயலா!
டிங்!
க்ராக்!!
கேமேனி சலூன்
ஸார்!... இப்படியொரு அசம்பாவிதம் நடக்கும்னு நான் கொஞ்சம்கூட எதிர்பார்க்கலை... வரட்டுமா?

மிஸ்டர் லூக்
நீங்க என்னை சரியா புரிஞ்சுக்கலை...நாம ரெண்டுபேரும் நல்ல நண்பர்களாகவே பிரிவோம்
இந்தாங்க... ஒரு ரெகுலர் போட்டிலே கஷ்டப்பட்டு உங்களுக்காக ஒரு ஸீட்வாங்கியிருக்கேன். இன்றைக்கு பிற்பகலிலேயே நீங்க இல்லினாயிஸ் நகரம் போய்ச் சேர்ந்துடுவீங்க...
வாங்கிக்கிட்டு இங்கிருந்து போயிட எனக்கு ஆசைதான்... ஆனா உங்கஷெரீப் சொன்னமாதிரி தண்டனை வழங்கப்பட்டிருக்கும் நபர் நான். பாலம் கட்டி முடியும் வரை எங்கேயும் போக முடியாதே!
ஆமா... பாட் - அதுதான் நிஜம்
முட்டாள்!
உரசல் அதிகமாயிட்டுது.... நீ இங்கே காத்திரு ஜாலி.
நான் புத்தகத்தை எடுத்தாந்திருக்கலாம்
இந்தாங்க.... ஊத்திக்கிட்டீங்கன்னா குழப்பம் தீர்ந்திடும்.

ஒண்ணும் மோசம் போயிடலை....திடமா இருங்க.
உலோக கர்டர்கள்லாம் மூழ்கிப்போச்சு..., கட்டைகள் எரிஞ்சுபோச்சு... மிச்சம் இருக்கிறதெல்லாம் தொழிலாளிங்களுக்கு கொடுக்கவேண்டிய சம்பளபாக்கி மட்டும்தான்...
படக்!
அப்படி இருக்கச்சே நான் எப்படி உற்சாகமா இருக்க முடியும்..? நீயேசொல்!
எஞ்சினீயர் ஏபிஸ் சொல்றது சரிதான்.... எல்லாமே கைமிஞ்சிப் போயிட்டது..... வர்ற எலெக்ஷன்லே நான் மண்ணைக் கவ்வப் போறது உறுதி.
மூழ்கிப் போன உலோக கர்டர்களை வெளியிலே எடுத்தால்தான் வேலை நடக்கும்... ஆனா அது நடக்கிற காரியமா படலியே.
!
அவைகளை மீட்டு வெளியே கொண்டாற நானாச்சு...
நிஜமாவே அது சாத்தியம்னு நீ நினைக்கிறியா?
தண்ணிக்குள்ளே காலை வச்சா கடிக்கக் குதற முதலைகள் தயாரா காத்துக்கிட்டிருக்கே!
வாஸ்தவம் தான்... அதுக்கு நாம ஒரு யுக்தியை கண்டுபிடிச்சாகணும்.
ஸாம்.... காப்பியிலே ஏதோ நெடி வருதே -என்னது?
ம்... வந்து...

முச்... முச்...
உங்களுக்கு சவப்பெட்டி தயார் பண்ண நேரம் வந்தாச்சுன்னு பாட் சொன்னார்... அதான்
இந்த ஆள்கிட்டேர்ந்துதான் அந்த நெடி வருது.
நேரா நில்லுங்க ஸார்.... அளவு எடுத்துக்கிறேன்
பரலோகம் போக இப்போநான் தயாரில்லைன்னு கேமேன் பிரதர்ஸ்கிட்டே சொல்லுபோ....
கும்!
தொப்!
?!
ஸாரி... தப்பா எடுத்துக்காதீங்க... கொஞ்சம் உணர்ச்சி வசப்பட்டுட்டேன்.
எங்க தொழில்லே இதெல்லாம் சகஜம்பா! கொஞ்சம் பிசுனஸை விரிவாக்கி சுறுசுறுப்பாய் செய்வோம்னு பார்த்தா யாருக்குமே பிடிக்க மாட்டேன்குது!
உங்களுக்கும் முதலைகளுக்கு மிடையே ஏதாச்சும் ஒப்பந்தம் இருக்கா..?
என்கிட்டேர்ந்து வர்ற கெமிக்கல் நாற்றம்தான் காரணம். பாம்புகளும் கூட கிட்டே நெருங்காது

பின்னர் -
மனசிலே எதையும் வச்சுக்காதீங்க.... ஃபிர், தேக்கு ரெண்டுமே பிடிக்கலியா என்ன..? தேக்கு கொஞ்சம் விலை அதிகம்..ஆனா... நெடுங்காலத்துக்கு தாக்குப்பிடிக்கும்.
இப்போதைக்கு அதெல்லாம் வாணாம்... தாங்க்ஸ்
காசு கொடுத்து வாங்கிக்கிட்டு போறீங்க... இதுக்கெல்லாம் எதுக்குங்க தாங்க்ஸ்!
எதுக்காக இங்கே வந்திட்டுப் போறான்..
இறுதிச்சடங்குகள்
கெமிக்கல்ஸ் வேணும்னு வாங்கிட்டுப் போறார்.
கெமிக்கல்ஸா...? எதுக்காக இருக்கும்?
முதலைகள் இருக்கிறதாலே தண்ணிக்குள்ளே யாருமே இறங்க மாட்டேங்கிறாங்க
வுடுங்க கவலையை.. ஆட்களைக் கூப்பிடுங்க.. ஆபத்து துளியும் இல்லேன்னு நிருபிச்சுக் காட்டறேன்.
இந்த கெமிக்கல்ஸ் வாடைக்கு முதலைகள் கிட்டே அண்டவே அண்டாது...
தண்ணீருக்குள்ளே போய் இந்தக் கயிற்றை கார்டரின் ஒரு முனைவழியா மாட்டிட்டு வந்துட்டா போதும்.
பேத்தல்!
ஏன்...நீயே போக வேண்டியதுதானே!
பேசறது லேசு.... இறங்கிக் காட்டு!

பொறுமை.. பொறுமை
முதலைகள் இவனை தின்றிடும்... பந்தயம் 5 டாலர்.
எதிர்த்து பெட் கட்ட யாருமே இல்லை.
சொன்னது நினைவிருக்கில்லே... நான் கயிற்றை ரெண்டு தபா சுண்டினதும் நீ கர்டரை வெளியே இழுக்கனும்
நான் இறங்குகிறேன்... அப்புறமாவது நம்புவீங்கள்லே ?
"தனிமையே என் துணைவன்"னு இந்தக் கதையோட முடிவிலே நான் மட்டும்தான் பாட்டுப் படிக்கணுமோ ?
ஊப்..ப்!
தொபுக்!

ம்ம்.... இழு ஜாலி...
இதை கொண்டாட குடிப்போம்
ஹுப்
ஆனா பிரச்னை தீர்ந்தபாடில்லை
ஏன் நம்பிக்கை வரலியா இன்னமும்?
ஆனா இந்த கெமிக்கல்ஸ் கெட்ட வாடை அடிக்குது... பூசிக்க மாட்டேன் னுட்டானுக.....
ஆமா... வேற யோசனை இருந்தா சொல்லு
இதை பூசிக்கிட்டா வீட்டுக்குள்ளேயே விடமாட்டா என்னோட மனைவி
வெளியே கொண்டார ஒவ்வொரு கர்டருக்கும் 10 டாலர்! என்ன சொல்றீங்க?
நான் ரெடி!
பேச்சு மாற மாட்டியே!
முதல்லே நான் போறேன்
கடவுளே... சிக்கல்லே மாட்டி வுட்டிட்டியே லூக்.... இவங்களுக்கு கூலி கொடுக்க நம்ம கிட்டே ஏது அவ்வளவு பணம்?
பாட் கிட்டேர்ந்து கறந்திடலாம்... அலட்டிக்காதீங்க.

நல்லா யோசித்துத்தான் இந்த முடிவுக்கு வந்தியா?
தொழிலாளிகளுக்கு கூலி கொடுக்க சூதாட்டத்திலே பணம் சம்பாதிக்க நினைக்கிறது சுத்த பைத்தியக்காரத்தனம்.
கவலைப்படாம வாங்க
இங்கே இருக்கிற பாட் போக்கர் எனக்கு ரொம்ப வேண்டப்பட்ட ஆசாமி... அவனோட ஒத்தாசை நிச்சயம் கிடைக்கும்!
நீயா...?
?
சட்டத்தாலே தண்டனை வழங்கப்பட்டிருக்கிற குற்றவாளி சூதாட்ட அரங்கினுள் நுழைய அனுமதி இல்லை.. ஓடிப்போ.. இங்கிருந்து!
அவர் சொல்றதிலேயும் ஞாயம் இருக்கு. நீ வெளியே காத்திரு லூக்.
?
வந்து
ம்ம்.... நட வெளியே
கவலைப்படாம போ... நான் உன்னோட பிரண்டு பாட் போக்கரோட மட்டுமே ஆடறேன்.
நான் பார்த்துக்கறேன்
பார்க்க பரிதாபமா இருக்கில்லே?
ரொம்பவும்தான் நொந்து போயிட்டான்!

ம்ம்.... இழு ஜாலி...
இதை கொண்டாட குடிப்போம்
ஹூரேப்
ஆனா பிரச்னை தீர்ந்தபாடில்லை
ஏன் நம்பிக்கை வரலியா இன்னமும்?
ஆனா இந்த கெமிக்கல்ஸ் கெட்ட வாடை அடிக்குது... பூசிக்க மாட்டேன் லூட்டானுக....
ஆமா... வேற யோசனை இருந்தா சொல்லு
இதை பூசிக்கிட்டா வீட்டுக்குள்ளேயே விடமாட்டா என்னோட மனைவி
வெளியே கொண்டார ஒவ்வொரு கர்டருக்கும் 10 டாலர்! என்ன சொல்றீங்க?
நான் ரெடி!
பேச்சு மாற மாட்டியே!
முதல்லே நான் போறேன்
கடவுளே... சிக்கல்லே மாட்டி விட்டிட்டியே லூக்.... இவங்களுக்கு கூலி கொடுக்க நம்ம கிட்டே ஏது அவ்வளவு பணம்?
பாட் கிட்டேர்ந்து கறந்திடலாம்... அலட்டிக்காதீங்க.
?

நல்லா யோசித்துத்தான் இந்த முடிவுக்கு வந்தியா?
தொழிலாளிகளுக்கு கூலி கொடுக்க சூதாட்டத்திலே பணம் சம்பாதிக்க நினைக்கிறது சுத்த பைத்தியக்காரத்தனம்.
கவலைப்படாம வாங்க
இங்கே இருக்கிற பாட் போக்கர் எனக்கு ரொம்ப வேண்டப்பட்ட ஆசாமி... அவனோட ஒத்தாசை நிச்சயம் கிடைக்கும்!
நீயா...?
சட்டத்தாலே தண்டனை வழங்கப்பட்டிருக்கிற குற்றவாளி சூதாட்ட அரங்கினுள் நுழைய அனுமதி இல்லை.. ஓடிப்போ.. இங்கிருந்து!
அவர் சொல்றதிலேயும் ஞாயம் இருக்கு. நீ வெளியே காத்திரு லூக்.
வந்து
ம்ம்.... நட வெளியே
கவலைப்படாம போ... நான் உன்னோட பிரண்டு பாட் போக்கரோட மட்டுமே ஆடறேன்.
நான் பார்த்துக்கறேன்
பார்க்க பரிதாபமா இருக்கில்லே?
ரொம்பவும்தான் நொந்து போயிட்டான்!

ஊஹூம் உன்னோட ஐடியா பலிக்கலை.
நீ ஆஸ் எடுத்து காண்பிச்சதும் எனக்கு சந்தோஷம் பிடிபடலை... ஆனா -
அவன் கிட்டே எட்டு ஜோக்கர் இருக்கும்னு நானும்தான் நினைக்கலை.
அவன் ஒரு பித்தலாட்டக்காரன்.... அதிலே சந்தேகமும் வேண்டாம்.
சோகத்தை மறக்க இந்தாங்க ஊத்திக்கோங்க செனட்டர்.
நெலவரம் சரியில்லைதான்.... ஆனா நொந்து போகத் தேவையில்லை... நெருக்கடி தீர சீக்கிரமே வழி பிறக்கும்.
கெமிக்கல்ஸ் தீர்ந்து போச்சு....தொழிலாளிகள் திரும்பிட்டாங்க....
மூணுகார்டர்கள்தான் கரைக்குவந்திருக்கு... கெமிக்கல்ஸ் தீர்ந்துட்டுது... தொழிலாளிகளுக்கு கூலி கொடுக்க பணம் இல்லை...என்ன செய்யப்போகிறோமோ தெரியலை
எல்லாம் உன்னோட தப்பு லூக்! விஸ்கி பாட்டில் காலியாயிட்டதாலே இனிசெனட்டராலேயும் சிந்திக்கமுடியாது...
புத்தகத்தை மூடி வை ஜாலி.... நாமகிளம்பறோம்.
ஹூம்... கதை சுவாரஸ்யமான கட்டத்திலே இருக்கு

எக்கச்சக்கமான நெருக்கடி.... அவன்பாட்டுக்கு கௌம்பிட்டான்.
இப்படி பொறுப்பற்றதனமா நடந்துக்கிறவனில்லையே -இன்னிக்குஎன்ன வந்தது இவனுக்கு?
பேருதான் பெத்த பேரு... ஆனாநடவடிக்கை வேறமாதிரி இருக்கே!
கடேசியா பாடற வாடிக்கையானபாட்டை பாஸ் இன்னமும் பாடலை...அதனாலே நாங்க இங்கிருந்து ஒரேயடியா கழண்டுக்கலைங்கிற நம்பிக்கை எனக்கு இருக்கு.
பாட் போக்கர்.... இது உன்னோட வெற்றிக்கு
மிஸிஸிபிக்கு குறுக்காலே என்னிக்குமே வராமப்போற பாலத்தோட நினைவா இதை குடிக்கிறேன்.
படுமோசமா ஆடினான்...பித்தலாட்டம் பண்ண வேண்டிய அவசியமே இருக்கலை.
! ! ! !
ஐயோ.... எனக்கு அதிலே எந்தப்பங்கும் கிடையாதுப்பா...ஆட்டம்னு வந்தா வெற்றி, தோல்விசகஜம்...
செயிஃட் லூயிஸிலிருந்து இல்லினாயிஸ் டவுனுக்கு போகலாம்கிற முடிவுக்குவந்திட்டேன்.... டிக்கட்டைக் கொடு

ஏதாவது சூழ்ச்சியா இது?
சத்தியமா இதிலே சூழ்ச்சி ஏதுமில்லை
உடனே கிளம்பறியா?
இப்பவே!
உடனே படகுக்கு ஏற்பாடுபண்ணுங்க... ஒரு பிரபு அவரோட குதிரை... ரெண்டே பேர்தான்.
ஷாம்பெய்ன் பாட்டில்களை நிறைய ஏத்துங்க
ஆர்கெஸ்ட்ராவும் கூட போகட்டும்
மிஸ்டர் லூக்... உங்க பயணம் சிறப்பா அமைய நல்வாழ்த்துக்கள்..
சுத்த அடாவடித்தனம் இது..... படகிலே ஒரே ஒரு பாசஞ்சர்தானே இருக்கார்....
கேமேன் படகுச்சவாரி ''படகில் இடமில்லை''
இடமில்லைன்னு எழுதியாச்சுன்னா இடம் இல்லைதான்.
ஆகா... என்னே அதிர்ஷ்டம்... பயலை இத்தனை சீக்கிரம் கழட்டி விட முடியும்னு நான் நினைக்கவேயில்லை..
தேனிலவு பயணம் மாதிரி அட்டகாசமா இருக்குப்பா..
ப்ளூ.... ப்ளூ.... ப்ளூ.... செயிண்ட் லூயிஸ் ப்ளூஸ்....
இல்லினாய்ஸ் டவுண் டெர்மினஸ்!
ஜாலி.... கிளம்பு போகலாம்
ஜோரான கனா பாதியிலே கலைஞ்சுட்டமாதிரி ஆயிட்டுது

மறுநாள் காலை - பாலம் கட்டுமிடத்தில்...
பட்டினி போடாதே!
மூழ்கிப் போனது பாலம் மட்டுமில்லை.... எங்களோட எதிர்காலமும்தான்
கூலி இல்லை,... வேலை செய்யமாட்டோம்
கொஞ்சம் அமைதியா இருங்க... தோழர்களே
ஒழிக! ஒழிக!
ஹிக்!
நீங்க இங்கே நிக்காதீங்க செனட்டர்.... நெலவரம் ஒரே கொந்தளிப்பா கிடக்கு...
பாருங்க... என்னோட நிலைமையும் அப்படித்தான்!
ஏமாத்தினது போதும்.... இது -என்னோட பரிசு!
சொத்!
வாங்க எல்லாத்தையும் அடிச்சு நொறுக்குவோம்.
எஞ்சினீயரையும் ஒரு வழி பண்ணுவோம்
இந்தாங்க உங்க கூலி....
லக்கி லூக்
ஹலோ ஏபிஸ்
இவ்ளோ பணம் எப்படி கிடைச்சுது திடீர்னு?

பொடியன் பில்லி ...50,000 டாலர்கள், ஜெஸ்ஸி ஜேம்ஸ் 10,000 டாலர்கள், டெடிபேர் 5 டாலர்கள்....
WANTED
கேடிகளை பிடிச்சதுக்கு கெடைச்ச வெகுமதிப் பணம் மொத்தம் 1,20,000டாலர்கள். பாலம் கட்டி முடிக்கிறவரைக்கும் தொழிலாளர்களுக்கு கூலிகொடுக்க இது போதும்னு நினைக்கிறேன்.
இதை கொண்டாட.... குடிப்போம்!
லக்கி லூக்!.... திரும்பி வந்துட்டான்!
புரியலியே... வேலை வேற ஜரூரா நடக்குது..... ம்ம் -யோசிக்கணும்
லக்கி லூக் இங்கே இருந்தா பாலம் கட்டவிடாம தடுக்கிற சூழ்ச்சி எடுபடாதே....கர்டர்களை எல்லாம் கரைசேர்க்கிறாங்க... பாலத்தை கட்டி முடிச்சிடுவானுகளோ...
வேற வழியில்லை... அவங்களோட ஒத்துப்போயிட வேண்டியதுதான்
ஒத்துப் போறதா?
உனக்கென்ன மூளைக் கோளாறா? நாம நாசமா போறதுக்கு அவங்களுக்கு ஹெல்ப் பண்ணப்போறியா ?
இதோ பார்.... இது போக்கர் ஆட்டம்மாதிரி... கையிலே இருக்கிறதெல்லாம் நடு கூட்டத்திலே போயிட்டாக்கூட மறுபடியும் கெலிச்சு அத்தனையையும் வாருகிறதில்லையா?
மறுநாள் -
மிஸ்டர் ஏபிஸ்!
?!

ஹலோ....!
கேமேன் பிரதர்ஸ்!
CAYMAN SNAGBOAT
மறுபடியும் உன்னை பார்க்கிறதிலே ரொம்ப சந்தோஷம் லூக்.
நமக்குள்ளே உரசல் வாணாம்! நான்வேறே எஞ்சினீயர் வேறே இல்லை...ஒருவகையிலே நாங்க ரெண்டுபேருமே ஒரே தொழில்லே தான் இருக்கோம் -அதாவது... கட்டுமானப்பணி...
பாலம் கட்டுறதை வரவேற்கிறேன்...நான் மேயரா இருக்கிற ரெண்டு நகரங்களையும் அது இணைக்கப்போறது இல்லையா!
தண்ணீருக்குள்ளே விழுந்திட்ட கர்டர்களை வெளியே கொண்டு வரநீங்க கடைப்பிடிக்கிற யுக்தியையும் வேலை நடக்கிற ஜோரையும் பார்த்து அப்படியே அசந்திட்டேன்.பிரஸிடெண்ட் கிராண்ட் வந்து தளத்தை முறைப்படி திறந்து வைப்பார்.
கயிறு மறுபடியும் அறுந்து போச்சு!
ஒரு மேயர்ங்கிற முறையிலே பாலம் நல்லமுறையிலே கட்டி முடிய என்னாலான உதவியா இந்த மரக்கட்டைகளை தர்றேன்.

இனி உங்க இலட்சியம் தான் என் இலட்சியமும்!
பாட் திடீர்னு மனம் மாறிட்டதா சொல்றது உறுத்தலாயிருக்கு
அட... நீ வேற... வீணா சந்தேகப்படாதே... நமக்கு நல்லநேரம்னு வச்சுக்கிட்டு காரியத்தைகவனி...
இந்த திடீர் திருப்பத்தால் பாலம் கட்டும்பணி மளமளவென்று முன்னேற்றம் கண்டது...
கூலி கொடுக்க பணம் தாராளமாக இருந்ததால் தொழிலாளிகள் மிகுந்த உற்சாகத்துடன் பணியாற்றினர்.

அப்புறம்?
என்னோட படகை மிதக்க விடற அளவுக்கு நீர்மட்டம் பத்தலை....
காப்பி பாஸ்!
நீர்மட்டத்திலே எப்போதும் ஒரு கண்வச்சிக்கிட்டேதான் இருக்கேன்...மிஸிஸிபியை நம்பவே முடியாது....
கண்மூடி முழிக்கிறதுக்குள்ளே கபகபன்னு நீர்மட்டம் ஏறும்..... அதேமாதிரி கீழே இறங்கும்....
வேலை நல்லபடியா நடந்தேறிக்கிட்டிருக்கு... இனிமே ராத்திரியும் வேலை நடக்கணும்கிறது இல்லை...
இராணுவ படைப்பிரிவுக்கு அழைப்புவிடுத்திருக்கேன்.... பாலம் கட்டிமுடிக்கிறதுக்கு முன்னாடியே அவங்கவந்து சேர்ந்திட்டா நல்லது.அமைதியை பராமரிக்க அவங்களோட ஒத்தாசை அவசியப்படலாம்.
அதே சமயம் - சற்றுத் தொலைவில்...
உன்னோட போக்கே புரியலை...ஆரம்பத்திலே பாலத்தை கட்டவிடாமஇடைஞ்சல் பண்ணினோம். இப்போ கட்டிமுடிக்க ஒத்தாசையா இருக்கோம்.
டிக்.... உனக்கு புத்தி போறாது!
எப்போ நம் கை பலவீனப்பட்டுப் போகுதோ அப்போ நாம வஞ்சகமாத்தான் காரியம் பண்ணனும்....
என்ன இது?
கரையான்கள்!
இவைகளுக்கு மரக்கட்டைகள் தான்தீனி... அத்தோடு எத்தனை தின்றாலும் கரையான்களுக்கு பசிஅடங்கிறதேயில்லை....
அதனாலே!

பாலத்தோட மர உத்தரங்களை கரையான்கள் தின்னா என்ன ஆகும்...யோசி...
டிக்!
?!!
இந்தக் கரையான்களை பாலத்திலேகொண்டு போய் விடறதா இருக்கேன்.
தூள் ஐடியா, பாட்?
1874 ஜுன் 24ந் தேதி...
மிஸ்டர் பாட் உங்க உதவி மட்டும்இல்லேன்னா நாங்க பாலத்தை பிரஸிடெண்ட் கிராண்ட் வர்றதுக்கு முன்கூட்டி முடிக்க வாய்ப்பே இல்லை.
உண்மைதான்... இன்னும் எண்ணி பத்தேநாள் தான் இருக்கு என்னோடதுவக்கவிழா உரையை தயாரிக்க...!டக்கரா அமையணும்னு ஆசைப்படறேன்.
என்ன கருத்தை வலியுறுத்தி நான் உங்க சொற்பொழிவை தயாரிக்கணும்னு சொல்லுங்க செனட்டர்.
''ஒற்றுமையே பலம்'' கிற கருத்திலே சொற்பொழிவாற்றுங்க காலம்காலத்துக்கும் பொய்யாகாத உண்மைகள்லே இதுவும் ஒண்ணு.
!
பிரஸிடெண்ட் பாலத்தை திறந்து வைக்கிறதுக்கு முன்னாடி பாலத்திலேயாருமே நடமாடக்கூடாதுன்னு கண்டிப்பா ஆர்டர் போட்டிருங்க

ஓ... நல்ல யோசனை. அப்படியே உத்தரவு போட்டிடறேன்.
டீங்ங்!
ஹே... காலி டப்பா!
என்னோட படகை குப்பைத்தொட்டின்னு நெனைச்சுட்டாங்களா... இருக்கட்டும் - பேசிக்கிறேன்.
தொப்ப்ப்ப்...

தொப்புக்க்
தொம்...ம்..ம்..க்
அங்கே பாருங்க.... உங்க படகை நம்பிபயணம் செய்ய முடியாது போலிருக்கே... நல்லவேளை நான்தப்பிச்சேன்.
இது என்னமாதிரியான சூழ்ச்சியோ... தெரியலியே பாலம் திறக்கப்படறவரைக்கும் இவனுகளை பக்கத்திலே வச்சுக்கிட்டு நான் நிம்மதியாவே தூங்கமுடியாதுன்னு தோணுது...
சந்தோஷத்தை வீணா கெடுக்காதேலூக்
கேமேன் பிரதர்ஸ் இப்போ நம்பபக்கம்... தொழிலாளிகளுக்கு கூலிபாக்கி ஏதுமில்லை.. பாலம் ஏறத்தாழகட்டி முடிஞ்சுட்டது.. வேறென்னவேணும்?
யிப்ப்...பீபீ...ஏ.ஏ...!
கேட்டியா? நாம இங்கே திண்டாடறோம்... அவனுகளுக்கு கொண்டாட்டமா இருக்கு.
யிப்ப்...பீ...ஏ.ஏ..!
அவங்க சந்தோஷம் ரொம்ப நேரத்துக்கு நீடிக்காது பாரேன்..

இருட்டியானதும் -
இந்த தடவையாவது கவனமா காரியம்பண்ணு
ஷ்ஷ்ஷ்....
உயிர் மேலே ஆசையிருந்தா கைகளை தூக்குங்க
?!
?!
சுட்டுடாதே!
லக்கி லூக் !
அட நம்ப மேயரும் அவரோட தம்பியும்! ஆமா நீங்க இங்கே என்ன பண்ணிக்கிட்டிருக்கீங்க?
ம்ம்... வந்து எல்லாம் சரியா இருக்கான்னு உறுதிப்படுத்திக்கிட்டுப்போக வந்தேன்.
எல்லாம் சரியா இருக்கு... இப்போதுதான் நிம்மதியாச்சு.... கிளம்பறோம்.
சோழியன் குடுமி சும்மா ஆடாதே....விஷயம் என்னவாக இருக்கும்?

மூஞ்சியிலே நரித்தனம் தெரியுது. இப்போ.. ஆனா... நீ தப்புக் கணக்கு போட்டதாலே பாலம் கட்டி முடிஞ்சு போச்சு.... நாம கிட்டவே நெருங்கமுடியலை.. நீயும் உன்னோட தந்திரமும்... ஹூம்ம்...
என்ன அது?
படகிலே மிஞ்சியது இதுதான்
மரத்தூளுக்குள்ளாற இருக்கிற கரையான்கள்!
நீ லூக்கை ஓரம் கட்டு.... பாலத்தை ஒழுங்கு பண்ண நானாச்சு!
ஓ.கே!
ஏய்... லக்கி லூக்!
?
நிபந்தனையோடு கூடிய விடுதலைதான் உனக்கு கொடுக்கப்பட்டிருக்கு.... நீ உடனே ஷெரீப் ஆபீஸுக்கு வந்து பதிவேட்டிலே கையெழுத்திடணும்
ஏனாம்?
போயிட்டு வாப்பா..... அற்ப விஷயத்துக்காக அவர்களோடு முரண்டி கேமேன் பிரதர்ஸோட நமக்கு ஏற்பட்டிருக்கிற நல்லுறவை கெடுத்திடாதே!
ஓ.கே. ஆனா, அவங்க யாருமே பாலத்தை நெருங்காம பார்த்துக்கோங்க...

ஹலோ.... ஏபிஸ்!
?
ஷாம்பெய்ன் இல்லாம ஒரு திறப்பு விழாவா....
இரண்டு நகரங்களுக்கு நான் மேயர்ங்கிறதாலே ரெண்டு பாட்டில் தாரேன்....
ஆனா அதுக்கு ஏன் ரெண்டு பாட்டில்?
ஷாம்பெய்ன் இருக்கிற பாட்டில் திறப்பு விழாவுக்கு... காலியா இருக்கிற பாட்டில் ஒத்திகை பார்க்கிறதுக்கு....
ஆகா... எல்லாமே கச்சிதமா நடக்கணும்கிறதாலே ரொம்ப அக்கறை உங்களுக்கு!
ஒரு சின்ன யோசனை ஒத்திகையை உடனே ஆரம்பிச்சிடுங்க. கயிறு குட்டை. ரொம்ப நீளம்னு யாரும் கேலி பேசக்கூடாது பாருங்க.
சில நிமிடங்களுக்குப் பின் -
ஏபிஸ்.... என்ன பண்ணிக்கிட்டிருக்கீங்க
ம்ம்... வந்து...
...ஷாம்பெய்ன் இல்லாத திறப்பு விழாவா...
...கயிறு குட்டை.... ரொம்ப நீளம்னு யாரும் கேலி பேசக் கூடாதில்லையா....
கச்சிதம்!
மடேர்!

விநோதமான யுக்தி
நல்ல யோசனைகள் உனக்கு மட்டும்தான் வரும்கிறதில்லை லூக்....
இருட்டிய பிறகு -
கிரீச்..!
கிரீச்..!
கிரீச்..!
கிரீச்..!
கிரீச்..!
கிரீச்..!
விடிகாலையில் இல்லினாயிஸ் டவுனில்....
என்ன ஆச்சு?
செயிண்ட் லூயிஸுக்குப் போற படகுகளில் இடமும் இல்லை லெப்டினெண்ட்! ஜூலை 5ந் தேதிக்குத் தான் இருக்குதாம்!
ஊஹூம்... சரிப்பட்டு வராது..... இராணுவ படைப்பிரிவு எப்போதுமே தாமதமாகத்தான் வந்து சேரும்னு நம்ம எதிரிகள் கேலி பண்ண இடம் தரக்கூடாது....
அதிலும் குறிப்பா லக்கிலூக் நாம கூடிய வரை சீக்கிரமா வந்து சேரணும்னு சொல்லியிருக்கார்.... எனவே, எக்காரணம் கொண்டும் தாமதிக்கக்கூடாது...
அதோ அங்கே ஒரு பாலம் தென்படுது...
பாலமா? சாத்தியமேயில்லை! வரைபடத்தில் இல்லியே

ஸ்டாப்! பாலத்தில் நீங்க போகமுடியாது!
அட.... ஜோரான பாலமாத்தான் இருக்கு... நம்பவே முடியலியே!
இராணுவ படைப்பிரிவு போறதை தடுக்க நீயார்?
என் பேரு ராய் ஸ்மித்... உத்திரவு அப்படி -யாரும் மீறக்கூடாது
நேரத்தை வீணடிக்க முடியாது.... கிளாரியனை ஊதிக்கொண்டு முன்னேறுங்கள்....
டாரி..... டாரா... டாரா.....
டாரி... டாரா... டாரா...
ஹே.... என்ன சப்தம் அது?
கலவரப்படாதீங்க.... இராணுவம் வந்திட்டிருக்கு!

இனிமே நான் நிம்மதியா தூங்கலாம்..
டாரி... டாரா.... டாரா....
டம்...ம்..ம்..டமால்!!
பாலம் கெடையாதுன்னு நான் சொன்னேனில்லையா
தொபுக்!
பொத்!

லெப்டினெண்ட்.... ஏகப்பட்ட முதலைகள்
வட்டமாக அணிவகுத்து நில்லுங்கள்
என்னோட பாலம் போச்சு.... எல்லாம் உன் தப்புத்தான் இராணுவம் வரலையேன்வு யார் இங்கே அழுதாங்க?
சித்தே அமைதியா இருங்க
மடேர்! மடேர்!
?
?
தொபுக்
ஐயோ.... நீரோட்டம் திடீர்னு வற்றிப் போச்சு
தொபக்!

கிடைச்சிருக்கிற ஒவ்வொரு வினாடியையும் பக்குவமா பயன்படுத்திக்கணும்
டாப்...டாப்... டாப்...
பாஸ்..... ஜாக்கிரதை... தண்ணி வருது -மறுபடியும்
டாப்... டாப்...
வேலை முடிஞ்ச மாதிரிதான்
க்ளக்...
கிளப்பிட்டீங்க நெட்
என்னா ஒரு கடமையுணர்வு
யாஹூஊ....
?
காப்பி பாஸ்!
இல்லே... விஸ்கி தரட்டுமா?
கொடு...
த்தூ...
ஏற்பாடு எல்லாம் பண்ணியாச்சு...கார்டர்களை இறக்கணும் அவ்வளவுதான்
த்சொ...
அப்போ நிறைய அவகாசம் இருந்திச்சு... ஆனா சாமான்கள் கைவசம் இல்லை... இப்போ சாமான் இருக்கு... நேரம் இல்லை.

உணர்ச்சிவசப்படாதீங்க ஏபிஸ்! நொந்து போகத் தேவையே இல்லை... முழுசா எட்டுநாள் இருக்கு.. சாதிச்சுடலாம்
ஆனா.... ஆட்கள் போறாதே
மிஸ்டர் லூக்!
?
உங்க ஆட்களை இவரிடம் விட்டுடுங்க...
துரிதமா நடக்கட்டும்... ஒத்தாசைக்கு ஆளுங்க வராங்க
இது ரொம்ப உறுதியா இருக்கு... கேமேன் பிரதர்ஸ் கொடுத்த மரக்கட்டைகளுக்கு அல்லது அவங்களோட படகுக்கு.....
ணங்!
....ஏற்பட்ட கதி இவைகளுக்கு ஏற்படாது!
"......எனவே, அந்தப் பாலம் ஆபத்தானது என்பது நிருபணமாகிவிட்டது... இருநகரங்களுக்கும் நான் மேயர் என்றமுறையில் என்னுடைய பிரஜைகளின் பாதுகாப்பை உறுதி செய்யும் பொறுப்புஎனக்கு உண்டு. பொறுப்பற்ற, திறமைஇல்லாத ஒரு எஞ்சினீயரின் இஷ்டத்துக்கு காரியங்கள் நடந்தேற நான் ஒருபோதும் அனுமதிக்க முடியாது.
நாம கொடுத்ததை அப்படியே போட்டிருக்கான்.
?

எனக்கு பணமுடிப்பா...? சேச்சே... நியூஸை படிச்சுட்டு நாங்க நொந்து போயிருக்கிறோம்... இப்பப் போய் நீ..
பரவாயில்லை!
பாலத்துக்கு மேலே உங்களுக்கு ரொம்ப அபிமானம் உண்டு -இல்லையா?
?
எனவே, இதை என் அன்புப் பரிசாநீங்க இதை சந்தோஷமா ஏத்துக்கணும்
நன்றி சொல்ல வேணாம்... இதில் எக்கச்சக்கமான சந்தோஷம் எனக்குத்தான்.
ஆஆஆ!
கரையான்களுக்கு எப்போதுமே தீராப்பசி!
கேமேன் சகோதரர்களுக்கு ஏகப்பட்ட இழப்பு....
பென்சில் இருந்தா எடு... நஷ்டத்தை கணக்கிடுவோம்
ஊக்கு மட்டும்தான் மிஞ்சியிருக்கு
அ...ச்..ச..ச்..சோ
அங்கே, பாலம் கட்டும் வேலை வெகுமும்முரமாக நடந்து கொண்டிருந்தது -எந்த நாசவேலை அச்சுறுத்தலும் இல்லாமல்
ஆர்ம்ஸ்ட்ராங்... அந்த கர்டரை நேரேபிடி... சார்ஜண்ட் ஸ்டீவன்ஸ்... போல்ட்டை உள்ளே தள்ளு ஆல்ஃபி... நட்டைசரியா வை...
?

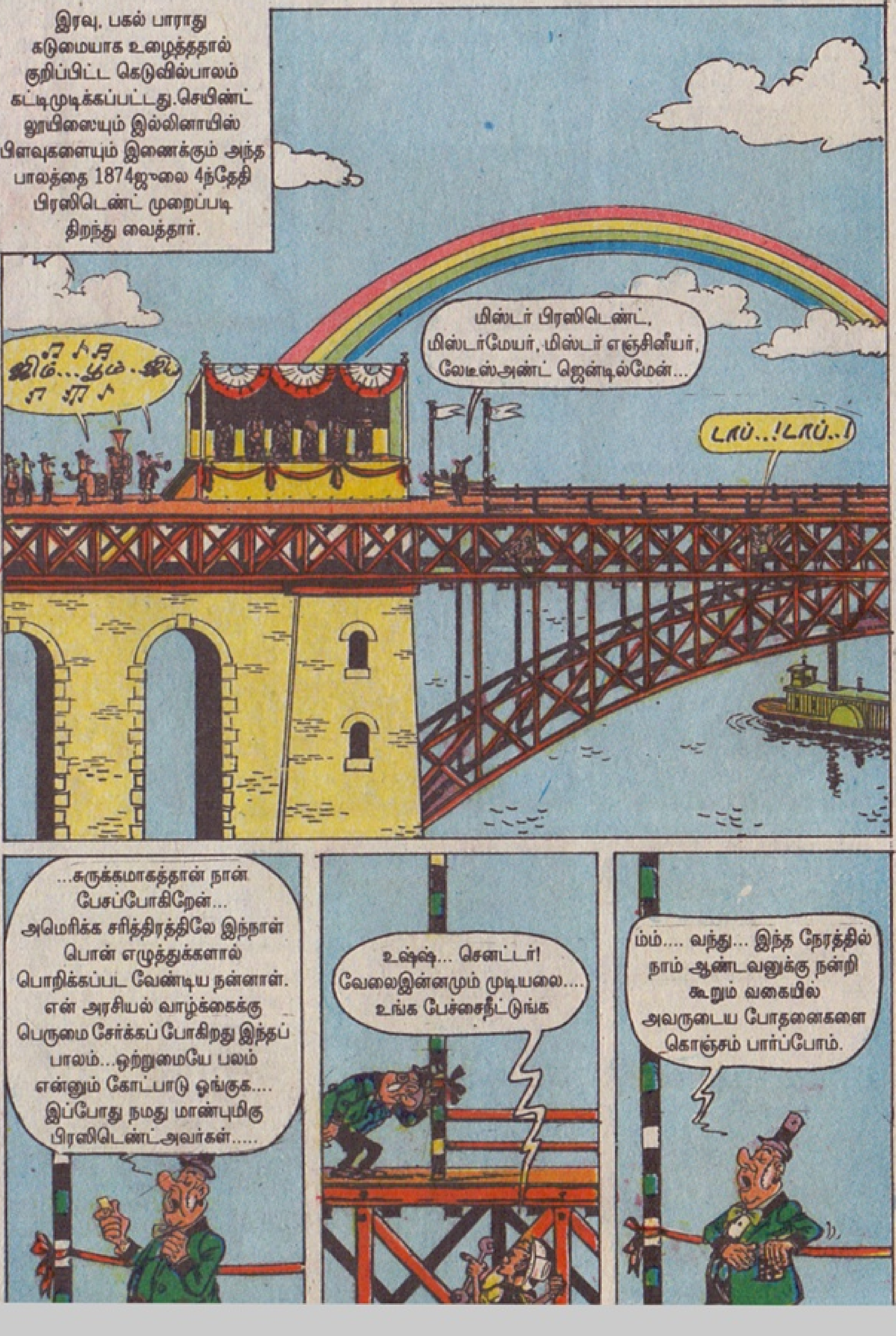
இரவு, பகல் பாராது கடுமையாக உழைத்ததால் குறிப்பிட்ட கெடுவில்பாலம் கட்டிமுடிக்கப்பட்டது. செயின்ட் லூயிஸையும் இல்லினாயிஸ் பிளவுகளையும் இணைக்கும் அந்த பாலத்தை 1874ஜூலை 4ந்தேதி பிரஸிடெண்ட் முறைப்படி திறந்து வைத்தார்.
ஜிம்...பூம்..ஜிம்
மிஸ்டர் பிரஸிடெண்ட், மிஸ்டர்மேயர், மிஸ்டர் எஞ்சினீயர், லேடீஸ்அண்ட் ஜென்டில்மேன்...
டாப்..!டாப்..!
...சுருக்கமாகத்தான் நான் பேசப்போகிறேன்... அமெரிக்க சரித்திரத்திலே இந்நாள் பொன் எழுத்துக்களால் பொறிக்கப்பட வேண்டிய நன்னாள். என் அரசியல் வாழ்க்கைக்கு பெருமை சேர்க்கப் போகிறது இந்தப் பாலம்...ஒற்றுமையே பலம் என்னும் கோட்பாடு ஓங்குக.... இப்போது நமது மாண்புமிகு பிரஸிடெண்ட்அவர்கள்.....
உஷ்ஷ்... செனட்டர்! வேலைஇன்னமும் முடியலை.... உங்க பேச்சைநீட்டுங்க
ம்ம்.... வந்து... இந்த நேரத்தில் நாம் ஆண்டவனுக்கு நன்றி கூறும் வகையில் அவருடைய போதனைகளை கொஞ்சம் பார்ப்போம்.

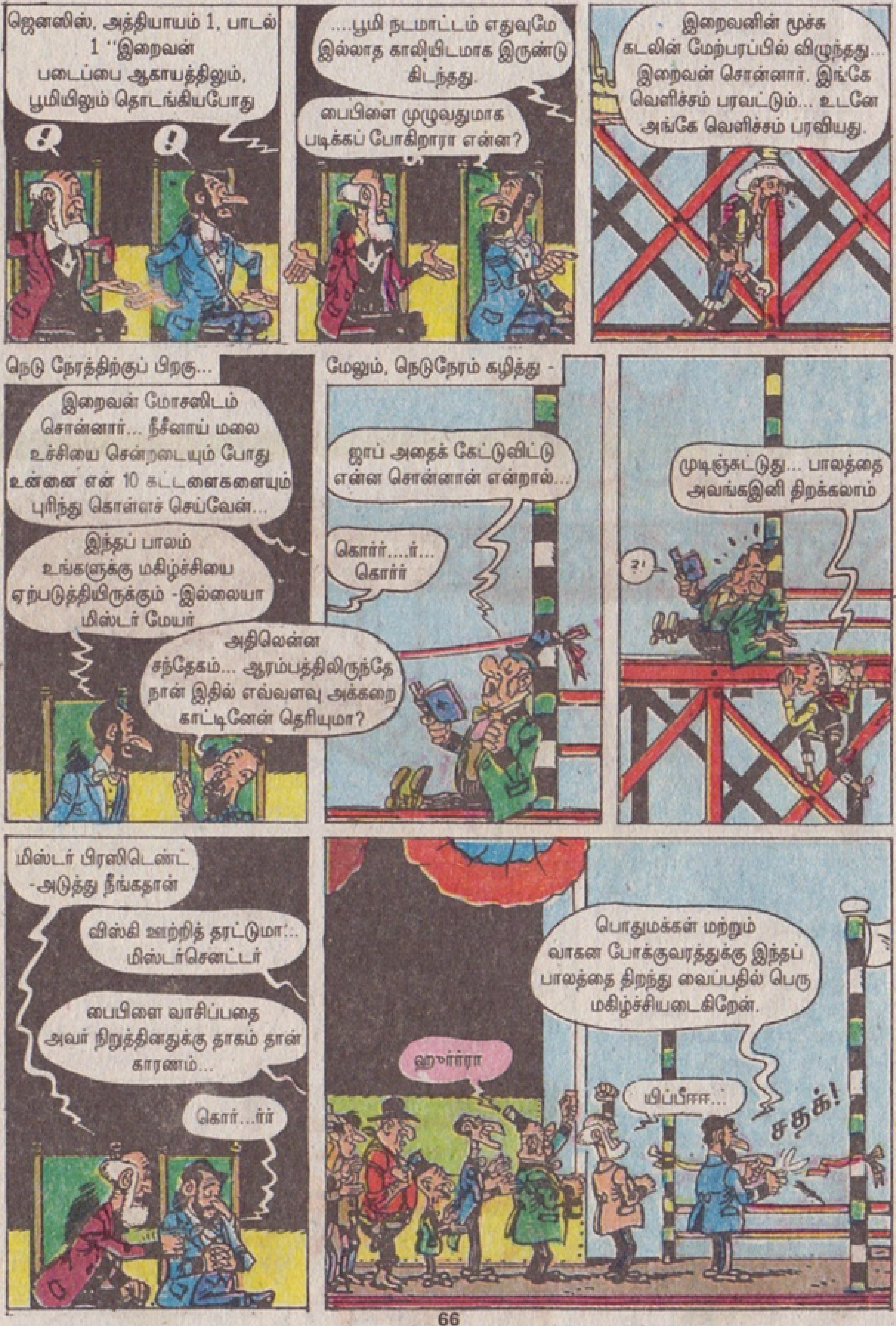

ஜெனஸிஸ், அத்தியாயம் 1, பாடல் 1 ''இறைவன் படைப்பை ஆகாயத்திலும், பூமியிலும் தொடங்கியபோது
....பூமி நடமாட்டம் எதுவுமே இல்லாத காலியிடமாக இருண்டு கிடந்தது.
பைபிளை முழுவதுமாக படிக்கப் போகிறாரா என்ன?
இறைவனின் மூச்சு கடலின் மேற்பரப்பில் விழுந்தது... இறைவன் சொன்னார். இங்கே வெளிச்சம் பரவட்டும்... உடனே அங்கே வெளிச்சம் பரவியது.
நெடு நேரத்திற்குப் பிறகு...
இறைவன் மோசஸிடம் சொன்னார்... நீசீனாய் மலை உச்சியை சென்றடையும் போது உன்னை என் 10 கட்டளைகளையும் புரிந்து கொள்ளச் செய்வேன்...
இந்தப் பாலம் உங்களுக்கு மகிழ்ச்சியை ஏற்படுத்தியிருக்கும் -இல்லையா மிஸ்டர் மேயர்
அதிலென்ன சந்தேகம்... ஆரம்பத்திலிருந்தே நான் இதில் எவ்வளவு அக்கறை காட்டினேன் தெரியுமா?
மேலும், நெடுநேரம் கழித்து -
ஜாப் அதைக் கேட்டுவிட்டு என்ன சொன்னான் என்றால்...
கொர்ர்....ர்... கொர்ர்
முடிஞ்சுட்டுது.... பாலத்தை அவங்கஇனி திறக்கலாம்
?!
மிஸ்டர் பிரஸிடெண்ட் -அடுத்து நீங்கதான்
விஸ்கி ஊற்றித் தரட்டுமா:.. மிஸ்டர்செனட்டர்
பைபிளை வாசிப்பதை அவர் நிறுத்தினதுக்கு தாகம் தான் காரணம்...
கொர்...ர்ர்
பொதுமக்கள் மற்றும் வாகன போக்குவரத்துக்கு இந்தப் பாலத்தை திறந்து வைப்பதில் பெரு மகிழ்ச்சியடைகிறேன்.
ஹுர்ர்ரா
யிப்பீஈஈ...
சதக்!

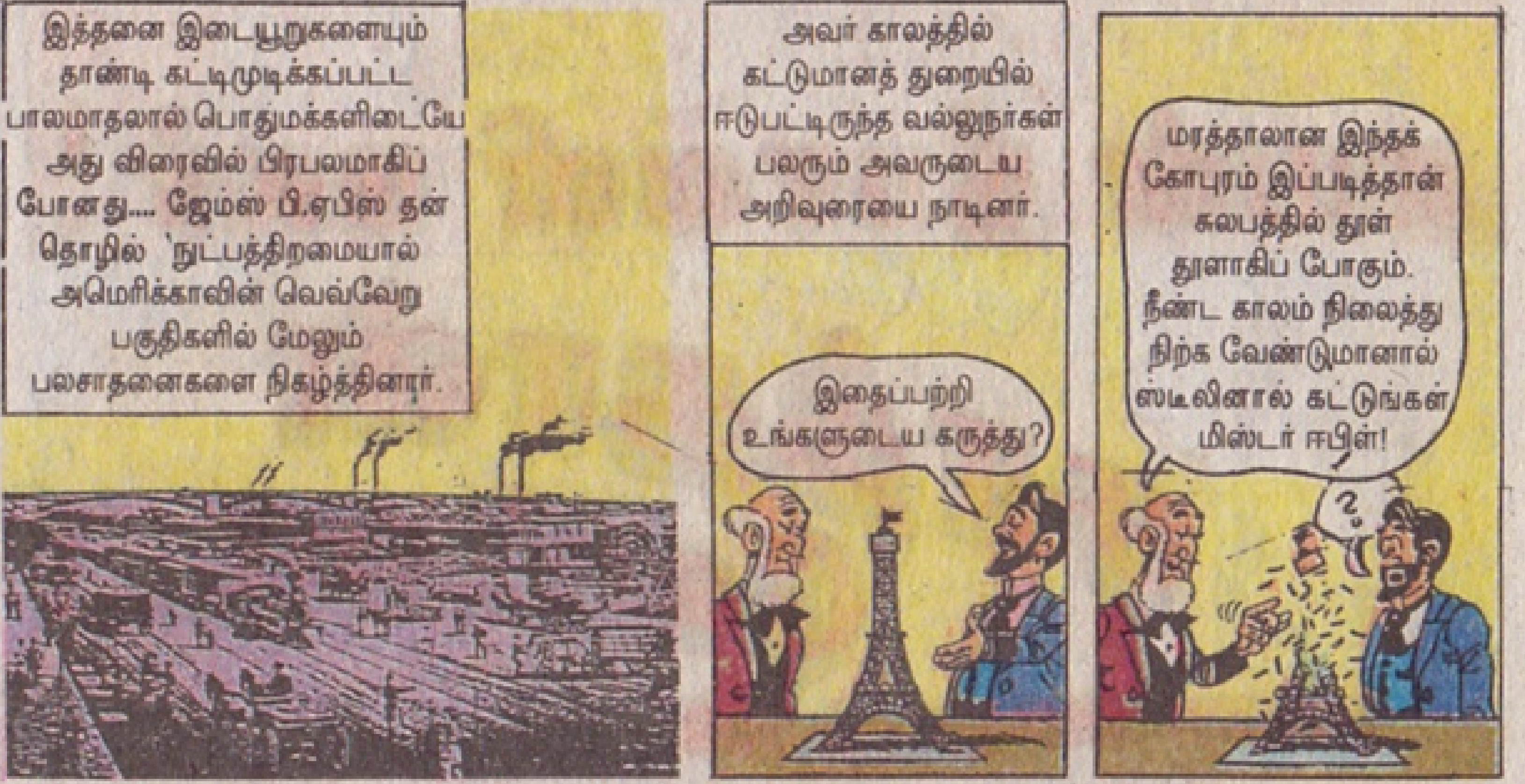

இப்போதைய நடப்பு -

புதிய ஆண்டுச்சந்தா

லயன் காமிக்ஸ் | முத்து காமிக்ஸ்

லயன் காமிக்ஸ் ஓராண்டுச் சந்தா ரூ. 150.00

முத்து காமிக்ஸ் ஓராண்டுச் சந்தா ரூ. 120.00

ஓராண்டுக்கு குறைவான சந்தா ஏற்க இயலாது

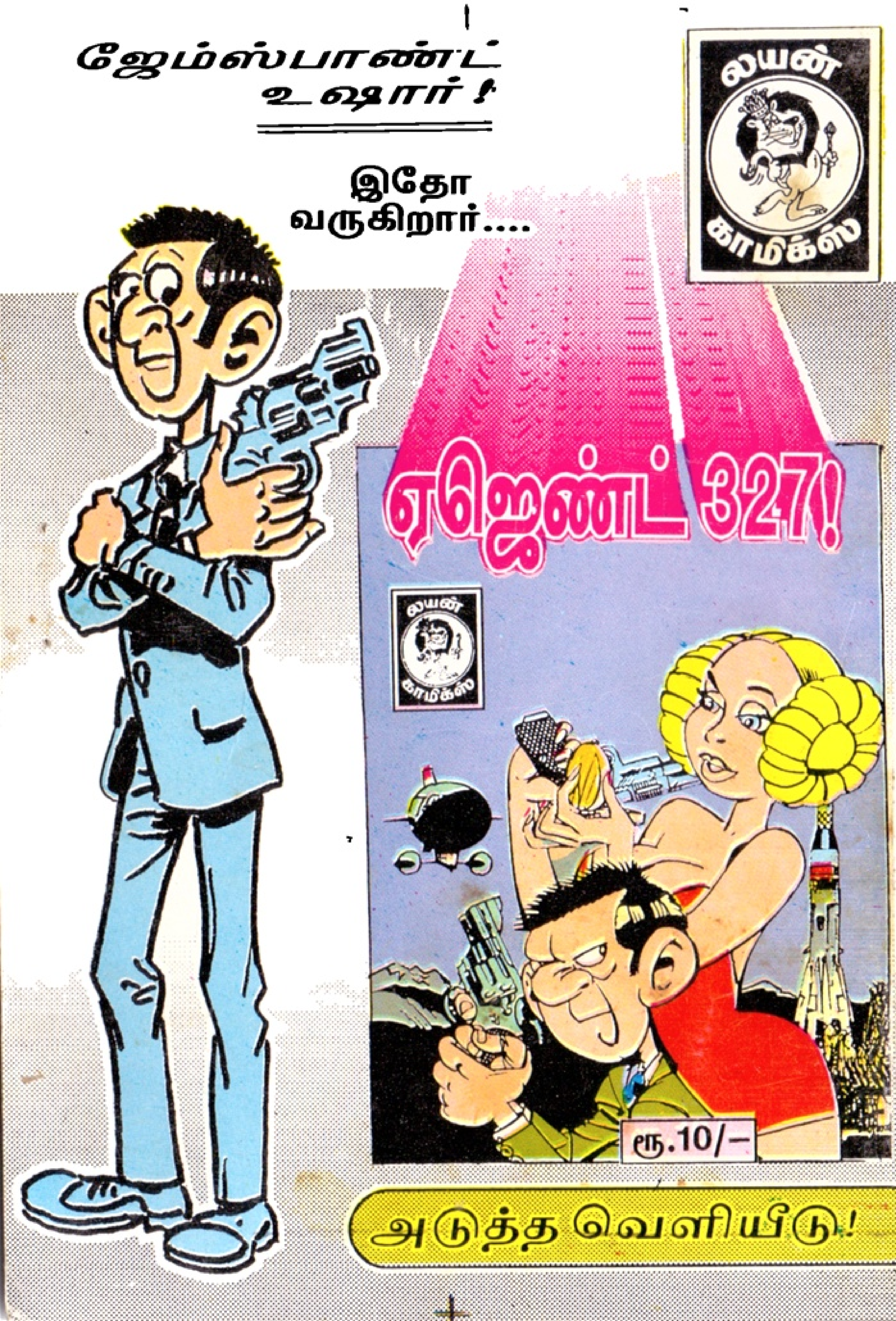

Regd. TN/SR - 02/99 RNI Regn. No. 49613/87