www.free4readers.com

ဗုဒ္ဓဟူးနေ့တိုင်း ထုတ်ဝေသည်

ရာဇဝတ်သတင်း ဂျာနယ်

Crime News Journal

အတွဲ(၂၂)၊ အမှတ်(၄၇)

၅ ရက်၊ စက်တင်ဘာလ၊ ၂၀၁၈ ခုနှစ်

ကူညီပါရစေ

မြို့တော်အတွင်း ဒုစရိုက်သမားများအတွက် နေရာမရှိစေရ။
ပြည်သူလုံခြုံမှုအတွက် မြန်မာနိုင်ငံရဲတပ်ဖွဲ့မှ အစွမ်းကုန်ဆောင်ရွက်ပါမည်။
ပြည်သူလူထုမှ ပူးပေါင်းပါဝင် ကူညီကြပါ။
ထူးခြားမှုသတင်းနှင့် ဖြစ်စဉ်များအတွက် အောက်ပါဖုန်းနံပါတ်များသို့ ဆက်သွယ်ပါရန်။

ရန်ကုန်တိုင်း ရဲတပ်ဖွဲ့	- ၀၁၊ ၂၀၇၅၀၁၊ ၂၀၇၅၀၂၊ ၂၂၄၀၀
ဧရာဝတီတိုင်းဒေသကြီး ရဲတပ်ဖွဲ့	- ၀၄၂ ၇၀၀၉၀၃၊ ၂၄၂၆၈၊ ၃၃၆၁၀၆
ပဲခူးတိုင်းဒေသကြီး ရဲတပ်ဖွဲ့	- ၀၅၂ ၂၀၁၆၁၊ ၂၆၁၀၀၊ ၂၀၀၁၀
မကွေးတိုင်းဒေသကြီး ရဲတပ်ဖွဲ့	- ၀၆၃ ၆၄၀၂၀၊ ၆၄၀၂၃၊ ၆၄၀၂၆
မွန်ပြည်နယ် ရဲတပ်ဖွဲ့	- ၀၅၇ ၀၅၆-၂၁၀၄၂၊ ၀၅၆-၂၁၄၇

ကျွန်မရဲ့ရင်နာချက်ကတော့ အင်တာနက်မှာတွေ့ခဲ့တဲ့ ရည်းစားက လူပျိုဆိုပြီး ပြောလို့ယူခဲ့တဲ့လူကို အရေးယူပေးပါလာတိုင် စစ်တော့ အဖြစ်ကမှန်နေလို့ ထောင်(၆)နှစ်ချ PAGE 7

ကျူရှင်နောက်ကျသွားလို့ စက်ဘီးပတ်စီးနေတဲ့ အသက်(၁၇)နှစ်အရွယ် မိန်းကလေးကို လူငယ်နှစ်ဦးက အရက်တိုက်၍ အဓမ္မပြုကျင့် PAGE 24

အရက်အတူသောက်ပြီး လူနှစ်ယောက်က ကြိုးနဲ့ချည်ပြီး ဓားနဲ့ထိုးသတ်သွားမှု တိုက်ကြီးမှာဖြစ်ပွား PAGE 5

လူသားစစ်စစ်တွေ အိမ်ခြေရာခြေမဲ့တွေရှိနေသလို လူ့ဘဝကနေ တခြားဘဝကို ရောက်သွားကြတဲ့ ဝိညာဉ်ဖြစ်နေကြသူ အချို့လည်း အိမ်ခြေရာခြေမဲ့တွေဖြစ်နေကြသတဲ့ PAGE 25

ဆိုင်ကယ်ငှားစီးရာက လူပျိုပါပြောလို့ ယုံပြီး ညားပြီးကာမှ လူပျိုမဟုတ်မှန်းသိလို့ အပျိုကြီးတစ်ယောက် ရုံဝန်းရောက်ပြီး အမှုလာဖွင့်သတဲ့ PAGE 8

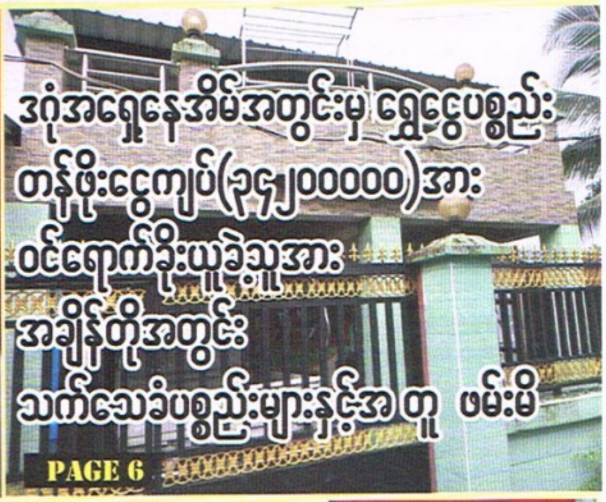

ရဲတပ်ကြပ်တစ်ဦး၏ဇနီးအား သတ်သွားသူကို ဖမ်းပြီး စစ်လိုက်တော့ ခိုးဖို့သွားရာက ပက်ပင်းတိုးမိပြီး လက်လွန်သွားလို့ အလောင်းကို ပွေ့ချီပစ်ထားခဲ့ကြောင်းပြော PAGE 17

လူသူမနီးတဲ့ယာခင်းတဲမှာ အရက်မူးလာတဲ့ တစ်ရွာတည်းသားက လင်ရှိ ကလေးအမေကို ကာမဘီလူးစီးသွားတဲ့ဖြစ်ရပ် PAGE 23

PAGE 26

အင်းတော်မြို့နယ်အတွင်းရှိ တရားမဝင် သစ်စက်အား စာတ်ပုံသွားရိုက်သူ ခေါင်းဖြတ်သတ်ဖြတ်ခံရ

Mya Reg: 2106AA1144

PAD GINVIMIN

NATURAL KOREA GINSENG EXTRACT
LECITHIN, ALOE EXTRACT
MULTI VITAMIN
MINERAL

စွမ်းအားမြှင့်တင် ဂျင်ဗီမင်

ကိုရီးယားဂျင်ဆင်း
လက်စီသင်
ရှားစောင်းလက်ပတ်
ဗီတာမင် နှင့် သတ္တုဓါတ်
အမျိုးပေါင်း(၂၀)ကျော် ပါဝင်သည်။

အရွယ်ရောက်သူ ကျား၊ မ မရွေး•
သက်ကြီးရွယ်အိုများအားလုံး သောက်သုံးနိုင်ပါသည်။

YANGON : No. G 31-33, East Aung San Stadium, Mingalar Taung Nyunt Township. Tel : 09 4286 21266, 09 7986 21266, 09 4430 18855
MANDALAY : No. B-3 (2), 62 Street, Industrial Zone (1), Pyay Gyi Tagon Township. Tel : 02-5154694, 09 91016515, 09 20 60017

ဒဂုံမြောက်မှာလမ်းဖြတ်ကူးတဲ့ လူငယ်လေး ကံဆိုးရပြန်ပြီ

၂၂-၈-၂၀၁၈ ရက်နေ့ နံနက် ၅ [illegible] (၃၆)ရပ်ကွက်၊ ပင်လုံလမ်းအတိုင်း (အနောက်မှအရှေ့)ဘေလီတံတားဘက်မှ ပြည်တော်စုလမ်းဘက်သို့ ယာဉ်မောင်း အေးမင်းထွန်း(၃၆) နှစ်၊ ဦးပန်းတင်လမ်း အပိုင်(၁) [illegible] မောင်းနှင်လာသော 3M/×××× Hyundai ဝါ/စိမ်း/နီ ရောင် YBS(26) ယာဉ်သည် စံတောင်းကားမှတ်တိုင်အလွန်အရောက် မြောက်မှတောင်သို့ လမ်းဖြတ်ကူးသူ ဇင်မိုးထွန်း(၁၆)နှစ်၊ [illegible] (၃၆)ရပ်ကွက်၊ ဒဂုံမြောက်မြို့နယ်နေသူအား ဝင်ရောက်တိုက်မိခဲ့၏။ ထိုသို့တိုက်မိမှုကြောင့် ဇင်မိုးထွန်းတွင် ယာပါးပွန်း၊ ဝဲ/ယာ လက်ခုံပွန်း၊ ဦးခေါင်းနောက်စေ့ဖူးရောင်ဒဏ်ရာများရရှိကာ [illegible] သေဆုံးသွားပြီး ယာဉ်မှာ တန်ဖိုးငွေကျပ် (၂၀၀၀)ခန့် ပျက်စီးဆုံးရှုံးခဲ့ကြောင်း သိရသည်။

ထို့ကြောင့် [illegible] အေးမင်းထွန်းအား အရေးယူပေးပါရန် ရဲအုပ် နေလင်းထွန်း၊ ယာဉ်မှူစစ်၊ ယထရစ(၃၀)၊ ဒဂုံမြောက်မြို့နယ်မှ တရားလိုပြုလုပ်တိုင်တန်းသဖြင့် ဒဂုံမြောက်မြို့မရဲစခန်းမှ ယာဉ် (ပ)၅၅/၂၀၁၈ [illegible] ဖြင့် အမှုဖွင့်ပြီး အမှုစစ်မှ ဖမ်းဆီးစစ်ဆေးလျက်ရှိကြောင်း သိရသည်။

စိုးဝင်းထွန်း

ဆင် တွေ ကို တူ မီး သေ နတ် နဲ့ ပစ် ခတ် သတ် ဖြတ် ကာ

ဆင်စွယ်နဲ့သားရေကို လိုက်ရောင်းကြတဲ့အဖွဲ့ ဖမ်းမိပြီ

[illegible] ရက်နေ့တွင် လှည်းကူးမြို့နယ်၊ ကလီထော်ကြီးဝိုင်း၊ အကွက်အမှတ်(၁၀၈)၊ မောင်ချောင်းဖျား သစ်ငုတ်တိုအတွင်း ဆင်တစ်ကောင်သေဆုံးနေကြောင်း သတင်းအရ [illegible] သစ်တောဦးစီးဌာနမှ တောအုပ် ဦးသန်းလွင်နှင့် ဖောင်ကြီးနယ်မြေရဲစခန်းမှ ဒုရဲအုပ်သန်းမြတ်စိုးတို့ ဦးစီးသည့် ပူးပေါင်းအဖွဲ့မှ သွားရောက်ကြည့်ရှုစစ်ဆေးခဲ့ရာ [illegible] သစ်ငုတ်တိုအတွင်း သေဆုံးနေသည့် ဆင်ခန္ဓာကိုယ်အား တွေ့ရှိရပြီး ဆင်နှာမောင်း၊ အစွယ်တို့မရှိသည်ကို စစ်ဆေးတွေ့ရှိသောကြောင့် ဆင်အားသတ်ဖြတ်သွားသူ [illegible] အရေးယူပေးရန် တိုင်တန်းသဖြင့် ဖောင်ကြီးနယ်မြေရဲစခန်းမှ (ပ)၄၂/၂၀၁၈၊ တောရိုင်းတိရစ္ဆာန်ပုဒ်မ ၃၇(က)ဖြင့် အမှုဖွင့်ထား၏။

အဆိုပါအမှုအား မြောက်ပိုင်းခရိုင်မှုခင်းနှိမ်နင်းရေးဌာနစုမှ ဒုရဲမှူး ဝင်းနိုင်ဦးဆောင်သောအဖွဲ့သည် တရားခံ ကျော်ဝင်း(၃၆)နှစ်၊ ရေနက်ကြီးကျေးရွာ၊ မရမ်းချောင်ကျေးရွာအုပ်စု၊ လှည်းကူးမြို့နယ်နှင့် စိန်ဝင်း(၃၂)နှစ်၊ ပျဉ်းမကျဉ်းကျေးရွာ၊ လှည်းကူးမြို့နယ်နေသူတို့အား ဖမ်းဆီးရမိခဲ့သဖြင့် စစ်ဆေးခဲ့သည်။

၎င်းတို့(၂)ဦး၏ ထွက်ဆိုချက်အရ မောင်ရွှေ(ခ)ရွှေမောင်သည် အဓိကဆင်သတ်မှုဆိုးတစ်ယောက်ဖြစ်ကြောင်း စစ်ဆေးပေါ်ပေါက်သဖြင့် ကျော်ဝင်းနှင့် စိန်ဝင်းတို့(၂)ဦးနှင့်အတူ ရွှေမောင်(ခ)မောင်ရွှေအား လှည်းကူးမြို့နယ်တရားရုံးတွင် တရားခံပြေးဖြင့် တရားစွဲတင်ပို့ခဲ့သည်။

အမှုမှ တရားခံပြေး ဆင်သတ်မုဆိုး မောင်ရွှေ(ခ)ရွှေမောင်အား ဖမ်းဆီးရမိရေးအတွက် စဉ်ဆက်မပြတ် သတင်းစုံစမ်းဆောင်ရွက်ခဲ့ရာ ၎င်းသည် ရှမ်းပြည်နယ်၊ မိုင်းရှူးမြို့နယ်တွင် ကျောက်တူးသော အလုပ်သွားရောက်လုပ်ကိုင်နေကြောင်း သတင်းရရှိခဲ့သည်။

မောင်ရွှေ(ခ)ရွှေမောင်သည် ဆင်သတ်မှုများမှ တရားခံပြေးဖြစ်သဖြင့် လှည်းကူးမြို့နယ်သို့ပြန်လည် လာရောက်တော့မည်မဟုတ်တော့ဘဲ မိုင်းရှူးမြို့နယ်၊ ကျောက်တူးသည့်နေရာမှ ကချင်ပြည်နယ်ဘက်သို့ ဆက်လက်ရှောင်တိမ်းတော့မည်ဖြစ်ကြောင်း မိမိအမာခံသတင်းပေးများ၏ အတည်ပြုချက်ရရှိသဖြင့် ၎င်းပြန်လာနိုင်သည့် လမ်းကြောင်းတွင် ပိတ်ဆို့ဖမ်းဆီးနိုင်ရန် မှုခင်းနှိမ်နင်းရေးဌာနစုမှ ဒုရဲအုပ်တင်မောင်စိုး ဦးစီးအဖွဲ့သည် ၆-၈-၂၀၁၈ ရက်နေ့တွင် လားရှိုးမြို့သို့ သွားရောက်ခဲ့သည်။

၇-၈-၂၀၁၈ ရက်နေ့ မွန်းလွဲ ၂ နာရီအချိန်တွင် မောင်ရွှေ(ခ)ရွှေမောင်အား ရှမ်းပြည်နယ်၊ လားရှိုးမြို့နယ်၊ မယ်ဟန်အုပ်စု၊ ခါးသျှိုကျေးရွာ၊ လားရှိုးတန့်ယန်းလမ်းမပေါ်ရှိ ဆောက်လုပ်ရေးဂိတ်အနီးတွင် ဖမ်းဆီးရမိခဲ့သည်။

အမှုမှ တရားခံပြေး မောင်ရွှေ(ခ)ရွှေမောင်အား ၈-၈-၂၀၁၈ ရက်နေ့တွင် လှည်းကူးမြို့နယ် တရားရုံးတွင် ရမန်ယူခဲ့ပြီး မြောက်ပိုင်းခရိုင်ရဲတပ်ဖွဲ့မှူးရုံး၊ မှုခင်းနှိမ်နင်းရေးဌာနစုရုံးသို့ ခေါ်ဆောင်စစ်ဆေးခဲ့ရာ ကျူးလွန်ခဲ့ကြောင်း စစ်ဆေးပေါ်ပေါက်ခဲ့သည်။

စစ်ဆေးပေါ်ပေါက်ချက်အရ ၂၀၁၈ ခုနှစ်၊ (၃)လပိုင်း၊ ရက်မမှတ်မိနေ့တွင် မောင်ရွှေ(ခ)ရွှေမောင်နှင့်အတူ တောင်ရှာ၊ မောင်ချောင်၊ ပါလို၊ မောင်လန်း၊ ကျော်ဝင်းနှင့် ညီအရင်းများဖြစ်သည့် မောင်ကာ၊ စိန်ဝင်းတို့သည် လှည်းကူးမြို့နယ်၊ ပေါင်းလင်းသစ်တောကြိုးဝိုင်း၊ ဆတ်သေကျင်းမြောင်သို့ ဆင်သတ်ဖြတ်ရန် သွားရောက်ခဲ့ရာ ဆင်ထီးတစ်ကောင်ကို တွေ့ရှိရပြီး တောင်ရှာမှ ၎င်းယူဆောင်လာသော တူမီးသေနတ်ဖြင့် ဆင်၏ဦးခေါင်းအားပစ်ခတ်ခဲ့ရာ ဆင်သေဆုံးချိန်တွင် ၎င်းတို့(၈)ဦးမှ ဆင်၏အစွယ်နှင့် အရေခွံများကို ယူဆောင်ပြီး အရေခွံများအား ကြပ်တင်အခြောက်လှန်းရာ စုစုပေါင်း(၁၀၀)ပိဿာခန့်နှင့် အစွယ်(၅၀)ကျပ်သားခန့် ရရှိခဲ့သဖြင့် ဆင်စွယ်နှင့် အရေခွံများအား ကားလမ်းပေါက်သည့် နေရာအထိ ၎င်းတို့(၈)ဦးမှ မြွေရေခွံအိတ်များဖြင့်သယ်ဆောင်ပြီး တောင်ရှာမှ ဖုန်းဆက်၍ မင်္ဂလာဒုံမြို့နယ်၊ ကြူစမ်းရပ်ကွက်၌ နေထိုင်သူ စိုးမင်းထံ အကြောင်းကြားရာ စိုးမင်းမှ ၎င်းပိုင်ယာဉ်ဖြင့် လာရောက်ယူဆောင်ကာ ဆင်အရေခွံအခြောက်(၁)ပိဿာလျှင် ငွေကျပ်(၅၀၀၀၀)ဖြင့် လည်းကောင်း၊ ဆင်စွယ်(၁)ပိဿာလျှင် (၉)သိန်းကျပ်ဖြင့် လည်းကောင်း၊ ရောင်းချခဲ့ရာ စုစုပေါင်း ငွေကျပ်(၅၄)သိန်းခန့် ရရှိခဲ့ပြီး တောင်ရှာမှ ဦးစီး၍ ခွဲဝေပေး ခဲ့ရာ မောင်ရွှေ(ခ)ရွှေမောင်မှ ဝေစုအဖြစ် (၉)သိန်းကျပ်ခန့်ရရှိခဲ့ကြောင်း သိရ၏။

ထို့ပြင် ၂၀၁၇ ခုနှစ် (၃)လပိုင်း၊ ရက်မမှတ်မိနေ့တွင် မောင်ရွှေ(ခ)ရွှေမောင်နှင့်အတူ တောင်ရှာ၊ မောင်ချောင်နှင့် ပါလိုတို့သည် လှည်းကူးမြို့နယ်၊ အမှတ် ၃၃၇ စစ်တပ်၏ နောက်ကျော၊ ကြိမ်မုန်မြောင်သို့ ဆင်သတ်ဖြတ်ရန် သွားရောက်ခဲ့ရာ ဆင်မတစ်ကောင်ကို တွေ့ရှိရပြီး တောင်ရှာမှ ၎င်းယူဆောင်လာသော တူမီးသေနတ်ဖြင့် ဆင်၏ဦးခေါင်းအား ပစ်သတ်ခဲ့ရာ ဆင်မှာသေဆုံးသွားသဖြင့် ၎င်းတို့(၄)ဦးမှ ဆင်၏အစွယ်နှင့် အရေခွံများအား ယူဆောင်ပြီး အရေခွံများကို ကြပ်တင်အခြောက်လှန်းရာ စုစုပေါင်း(၅၆)ပိဿာခန့်နှင့် ဆင်အစွယ်(၃၀) ကျပ် သားခန့်ရရှိခဲ့၍ ရရှိသောဆင်စွယ်နှင့် အရေခွံများအား ကားလမ်းပေါက်သည့် နေရာအထိ မြွေရေခွံအိတ်များဖြင့် သယ်ဆောင်ပြီး တောင်ရှာမှ ဖုန်းဆက်၍ မင်္ဂလာဒုံမြို့နယ်၊ ကြူစမ်းရပ်ကွက်၌နေထိုင်သူ စိုးမင်းထံ အကြောင်းကြားရာ စိုးမင်းမှ ၎င်းပိုင်ယာဉ်

အမျိုးအစားမသိ၊ နံပါတ်မမှတ်မိဖြင့် လာရောက်ယူဆောင်ခဲ့ရာ ဆင်အရေခွံအခြောက်(၁)ပိဿာလျှင် ငွေကျပ်(၅၀၀၀၀)ဖြင့်လည်းကောင်း၊ ဆင်အစွယ်(၁)ပိဿာလျှင် (၉)သိန်းကျပ်ဖြင့် လည်းကောင်း ရောင်းချခဲ့ရာ စုစုပေါင်း ငွေကျပ် သိန်း(၃၀)ခန့်ရရှိသဖြင့် တောင်ရှာမှ ဦးစီး၍ ခွဲဝေပေးခဲ့ရာ မောင်ရွှေ(ခ)ရွှေမောင်မှ ဝေစုအဖြစ် ငွေကျပ်(၅)သိန်းခန့်ရရှိခဲ့ကြောင်း သိရ၏။

ဆက်လက်၍ ၂၀၁၇ ခုနှစ်၊ (၉)လပိုင်း၊ ရက်မမှတ်မိနေ့တွင် မောင်ရွှေ(ခ)ရွှေမောင်နှင့်အတူ တောင်ရှာ(ပြေး)၊ မောင်ချောင်(ပြေး)နှင့် ပါလို(ပြေး)တို့သည် လှည်းကူးမြို့နယ်၊ မရမ်းချောင်အုပ်စု၊ ဆက်ချောင်းရွာ၊ သဲကောချောင်းအနီး ဆင်သတ်ဖြတ်ရန် သွားရောက်ခဲ့ရာ ဆင်ထီးတစ်ကောင်ကို တွေ့ရှိရပြီး တောင်ရှာမှ ၎င်းယူဆောင်လာသော တူမီးသေနတ်ဖြင့် ဆင်၏ ဦးခေါင်းအား ပစ်ခတ်ခဲ့ရာ ဆင်သေဆုံးချိန်တွင် ၎င်းတို့(၄)ဦးမှ ဆင်၏အစွယ်နှင့် အရေခွံများအား ယူဆောင်ပြီး အရေခွံများအား ကြပ်တင်အခြောက်လှန်းရာ စုစုပေါင်း(၅၅)ပိဿာခန့်နှင့် အစွယ်(၃၀)ကျပ်သားခန့်ရရှိခဲ့ပြီး ဆင်စွယ်နှင့် အရေခွံများအား ကားလမ်းပေါက်သည့်နေရာအထိ ၎င်းတို့(၄)ဦးမှ မြွေရေခွံအိတ်များဖြင့် သယ်ဆောင်ပြီး တောင်ရှာမှဖုန်းဆက်၍ မင်္ဂလာဒုံမြို့နယ်၊ ကြူစမ်းရပ်ကွက်၌ နေထိုင်သူ စိုးမင်းထံ အကြောင်းကြားရာ စိုးမင်းမှ ၎င်းပိုင်ယာဉ်ဖြင့် လာရောက်ယူဆောင်ကာ ဆင်အရေခွံခြောက် (၁)ပိဿာလျှင် ငွေကျပ်(၅၀၀၀၀)ဖြင့်လည်းကောင်း၊ ဆင်စွယ်(၁)ပိဿာလျှင် (၉)သိန်းကျပ်ဖြင့် လည်းကောင်း ရောင်းချခဲ့ရာစုစုပေါင်း သိန်း(၃၀)ခန့်ရရှိခဲ့သဖြင့် တောင်ရှာမှ ဦးစီး၍ ခွဲဝေပေးခဲ့ရာ မောင်ရွှေ(ခ)ရွှေမောင်မှာ ဝေစုအဖြစ် (၆)သိန်းခန့် ရရှိခဲ့ကြောင်း သိရ၏။

ဆက်လက်၍ ၂၀၁၇ ခုနှစ်၊ (၁၁)လပိုင်း၊ ရက်မမှတ်မိနေ့တွင် မောင်ရွှေ(ခ)ရွှေမောင်နှင့်အတူ တောင်ရှာ(ပြေး)၊ မောင်ချောင်(ပြေး)၊ ပါလို(ပြေး)နှင့် မောင်လန်း(ပြေး)တို့သည် လှည်းကူးမြို့နယ်၊ မရမ်းချောင်အုပ်စု၊ ကျောက်ချောရွာ၊ သဲကောချောင်းနှင့် ဝါးဒလက်ချောင်း၊ ချောင်းဆုံအနီး ဆင်သတ်ဖြတ်ရန် သွားရောက်ခဲ့ရာ ဆင်မတစ်ကောင်အား တွေ့ရှိရပြီး တောင်ရှာမှ ၎င်းယူဆောင်လာသော တူမီးသေနတ်ဖြင့် ဆင်၏ဦးခေါင်းအား ပစ်သတ်ခဲ့ရာ ဆင်မှာသေဆုံးသွားပြီး ၎င်းတို့(၅)ဦးက ဆင်၏ အစွယ်နှင့် အရေခွံများအား ယူဆောင်ပြီး အရေခွံများကို ကြပ်တင်အခြောက်လှန်းရာ စုစုပေါင်း(၆၀)ပိဿာခန့်နှင့် အစွယ်(၃၀)ကျပ်သားခန့် ရရှိခဲ့သဖြင့် ဆင်စွယ်နှင့်အရေခွံများအား ကားလမ်းပေါက်သည့်နေရာအထိ ၎င်းတို့(၅)ဦးမှ မြွေရေခွံအိတ်ဖြင့် သယ်ဆောင်ပြီး တောင်ရှာမှဖုန်းဆက်၍ မင်္ဂလာဒုံမြို့နယ်၊ ကြူစမ်းရပ်ကွက်၌ နေထိုင်သူ စိုးမင်းထံအကြောင်းကြားရာ စိုးမင်းမှ ၎င်းပိုင်ယာဉ်ဖြင့် လာရောက်ယူဆောင်ကာ ဆင်အရေခွံခြောက်(၁)ပိဿာလျှင် ငွေကျပ်(၅၀၀၀၀)ဖြင့်လည်းကောင်း၊ ဆင်စွယ်(၁)ပိဿာလျှင် ငွေကျပ်(၉)သိန်းဖြင့်လည်းကောင်း၊ ရောင်းချခဲ့ရာ စုစုပေါင်း(၃၂)သိန်းကျပ်ခန့် ရရှိခဲ့သဖြင့် တောင်ရှာမှ ဦးစီး၍ ခွဲဝေခဲ့ပေးခဲ့ရာ မောင်ရွှေ(ခ)ရွှေမောင်မှ ဝေစုအဖြစ် (၆)သိန်းခန့် ရရှိခဲ့ကြောင်း စစ်ဆေးပေါ်ပေါက်ခဲ့သည်။

ထို့ပြင် အမှုမှ တရားခံ မောင်ရွှေ(ခ)ရွှေမောင်၏ ထွက်ဆိုချက်အရဆင်သတ်မှုများ ကျူးလွန်ရာတွင် အသုံးပြုသော တူမီးသေနတ်နှင့် ယမ်းများအား လှည်းကူးမြို့နယ်၊ ရေနက်ကြီးကျေးရွာရှိ ၎င်း၏နေအိမ်နောက်ဖေးတွင် ကျင်းတူး၍ ဝှက်ထားကြောင်း စစ်ဆေးပေါ်ပေါက်သဖြင့် ဖောင်ကြီးနယ်မြေရဲစခန်းမှူး ရဲအုပ် နေစိုးမှ သွားရောက်သိမ်းဆည်းရမိ၍ တရားမဝင်လက်နက်ကိုင်ဆောင်ခဲ့ကြောင်း စစ်ဆေးပေါ်ပေါက်ခဲ့၍ အသီးသီးအမှုဖွင့်အရေးယူထားကြောင်း သိရသည်။

မောင်ရွှေ(ခ)ရွှေမောင်၏ ထွက်ဆိုချက်အရ ဆင်သတ်မှုများကျူးလွန်ရာတွင် အတူပူးပေါင်းပါဝင်သော တောင်ရှာ(၃၅)နှစ်ခန့်၊ တဖန်ရောင်ရွာ၊ ထန်းပင်ကုန်းအုပ်စု၊ မင်းတုန်းမြို့နယ်၊ မကွေးတိုင်းဒေသကြီး၊ မောင်ချောင်(၃၀)နှစ်ခန့်၊ ငကုန်းရွာ၊ ငကုန်း အုပ်စု၊ မင်းတုန်းမြို့နယ်၊ ပါလို(၃၀)နှစ်ခန့်၊ တဖန်ရောင်ရွာ၊ ထန်းပင်ကုန်းအုပ်စု၊ မင်း တုန်းမြို့နယ်နှင့် မောင်လန်း(၂၇)နှစ်ခန့်၊ တဖန်ရောင်ရွာ၊ ထန်းပင်ကုန်းအုပ်စု၊ မင်း တုန်းမြို့နယ် (၃)ဦးတို့နှင့်အတူ အဆိုပါ ဆင်သတ်မှုများအား ကျူးလွန်ခဲ့ကြောင်း စစ်ဆေးပေါ်ပေါက်၍ အမြန်ဆုံးဖမ်းဆီးရမိ ရေးအတွက် ဆောင်ရွက်ထားရှိသည်။

မောင်ရွှေ(ခ)ရွှေမောင်၏ ထွက်ဆိုချက်အရ ဆင်စွယ်နှင့် ဆင်သားရေများအား စိုးမင်း(ခ)ဆလိုင်းတိုး(ခ)တိုးတိုး (၃၃)နှစ်ခန့်၊ ကရဏာ(၄)လမ်း၊ ကြူစမ်းရွာသစ်၊ ပလရရပ်ကွက်၊ မင်္ဂလာဒုံမြို့နယ်နေသူ၏ နေအိမ်အား ရဲအုပ် မိုးကျော်သူနှင့်အဖွဲ့မှ သက်သေများနှင့်အတူ ဝင်ရောက်ရှာဖွေခဲ့ရာ စိုးမင်းမှာ နေအိမ်တွင်မရှိတော့ဘဲ လွန်ခဲ့သော(၂)လခန့်က ဥက္ကံနယ်မြေရဲစခန်းမှ ဆင်သတ်မှုဖြင့် ထွက်ပြေးတိမ်းရှောင်နေသူဖြစ်ကြောင်း၊ ယခုအချိန်ထိ နေအိမ်သို့ ပြန်လည်ရောက်ရှိလာခြင်းမရှိကြောင်း သိရှိရပြီး နေအိမ်တွင်လည်း ဆင်ထွက်ပစ္စည်းများနှင့် ပတ်သက်၍ တစ်စုံတစ်ရာတွေ့ရှိခြင်း မရှိခဲ့ပေ။

သို့ပါ၍ ခရိုင်ရဲတပ်ဖွဲ့မှူး ယာယီဒုရဲမှူးကြီး သက်ထွန်း၏ အနီးကပ်ကြီးကြပ်မှုဖြင့် မှုခင်းနှိမ်နင်းရေးဌာနစုမှ ဒုရဲမှူး ဝင်းနိုင် ဦးဆောင်သောအဖွဲ့သည် ဖောင်ကြီးနယ်မြေရဲစခန်းတွင် အမှုဖွင့်လုစ်ထားပြီး မပေါ်ပေါက်သေးသော ၂၀၁၇ ခုနှစ်မှ ဆင်သတ်မှု(၃)မှု၊ ၂၀၁၈ ခုနှစ်မှ ဆင်သတ်မှု (၁)မှု စုစု ပေါင်း(၄)မှုနှင့် တရားမဝင်လက်နက်ကိုင်ဆောင်မှု (၁)မှုကိုပါ ဖော်ထုတ်နိုင်ခဲ့ကြောင်း သတင်းရရှိသည်။

အတာ(မှုခင်း)

www.free4readers.com

www.free4readers.com

ဒို့တာဝန်အရေးသုံးပါး

- ပြည်ထောင်စုမပြိုကွဲရေး ဒို့အရေး
- တိုင်းရင်းသားစည်းလုံး ညီညွတ်မှုမပြိုကွဲရေး ဒို့အရေး
- အချုပ်အခြာအာဏာ တည်တံ့ခိုင်မြဲရေး ဒို့အရေး

မြန်မာနိုင်ငံ ပြစ်မှုကင်းဝေး မီဒီယာသတင်းပေး အထူးအစီအစဉ်

ရှယ်သတင်း

ဂျာနယ်

အယ်ဒီတာချုပ်
တာဝန်ခံအယ်ဒီတာ
ဒါရိုက်တာ မောင်ယဉ်ကျော်

ဥပဒေအကြံပေး
မောင်ဉာဏ်စိန်
(ညွှန်ကြားရေးမှူး-ငြိမ်း)
တရားရုံးချုပ်၊ တရားလွှတ်တော်ရှေ့နေ

အယ်ဒီတာအဖွဲ့
မောင်သစ်နွယ်၊ ဝေးနေ
မောင်ရွှေမန်း(အင်းစိန်)

အမှုဆောင်အယ်ဒီတာ
မစန်းစန်းနွယ်

ဒီဇိုင်း
လင်းမာန်အောင်

တစ်
လှိုင်မင်းထွန်း

ထုတ်ဝေသူ
ဦးညွန့်ဝေ(မြဲ ၀၀၇၆၇)

အုပ်ချုပ်ရေးမှူး
ဒေါ်တင်နွဲ့ (ပြုံးပန်းတစ်ရာ)

ပုံနှိပ်ရေးရာ
ဦးညွန့်ဝေ(မြဲ-၀၀၆၂၇)
ပြုံးပန်းတစ်ရာပုံနှိပ်တိုက်
အမှတ်(၁၂/ဒီ)၊ အောင်မေတ္တာလမ်း၊
တာမွေ၊ ရန်ကုန်မြို့။

ဖြန့်ချိရေးမှူး
ပြုံးပန်းတစ်ရာစာပေ

အခြေစိုက်ရုံးခန်း
အမှတ်-၁၄၇၊ မြေညီထပ်၊ (၃၇)လမ်း(လယ်)၊
ကျောက်တံတားမြို့နယ်၊ ရန်ကုန်မြို့။
ဆက်သွယ်ရန် ဖုန်း-၃၇၉၃၅၂၈

Email; tinmoenaing78@gmail.com

ကျုပ်သူငယ်ချင်း ဗေလုဝကပြောတယ် သူ ထိုင်းမင်းသမီးကိုဖက်ဖို့ အားနာနေခဲ့တယ်ဆိုပဲ

မောင်ယဉ်ကျော် ရဲ့ သတင်း ထမင်းဝိုင်း

အကယ်ဒမီ ဗေလုဝကတော့ လက်ရှိ ရုံတင်ပြသတော့မှာဖြစ်တဲ့ "နာနာဘာဝချစ်သူ" ရုပ်ရှင်ဇာတ်ကားဟာ မြန်မာရုပ်ရှင်ချစ် ပရိသတ်တွေ ကြိုက်နှစ်သက်မယ့် ဇာတ်ကားတစ်ကားဖြစ်လာမှာ ဖြစ်တယ်လို့ ဟောကိန်းထုတ်လိုက်ပါတယ်။ အဲဒီဇာတ်ကားမှာ အကယ်ဒမီ ဗေလုဝဟာ အဓိက သရုပ်ဆောင်တစ်ဦးအဖြစ် ပါဝင်ခဲ့ပြီး ထိုင်းမင်းသမီး ပတ်ချာရာတူသောင်နဲ့ အတူတွဲဖက် သရုပ်ဆောင်ခဲ့တာဖြစ်ပါတယ်။ ဇာတ်အိမ်က သာမန်မြန်မာရုပ်ရှင်ဇာတ်ကားတွေထက် တင်ပြမှုပုံစံကတော့ ဆန်းနေခဲ့ပါတယ်။

"ဇာတ်ကားက ထူးခြားတယ်။ ရသပေါင်းစုံ ပါဝင်တယ်။ ဘာပဲပြောပြော ပရိသတ်တွေ ကြိုက်နှစ်သက်လောက်မယ်လို့ ထင်ပါတယ်။ ကျွန်တော်က ခေါင်းဆောင်မင်းသားရယ်လို့ သဘောမထားပါဘူးဗျ။ ဇာတ်ကောင်တစ်ခုကို ဦးဆောင်ခွင့်ရတယ်လို့ပဲ ခံယူတယ်။ ကျွန်တော်အခုလို ဦးဆောင်ဇာတ်ကောင်အနေနဲ့ ရိုက်ကူးခွင့်ရခဲ့တာ ဇာတ်ကား ၇ ကားလောက်တော့ ရှိပြီပေါ့"လို့ အကယ်ဒမီ ဗေလုဝက ပြောပြပါတယ်။

အခု ဇာတ်ကား"နာနာဘာဝချစ်သူ" ရုပ်ရှင်ကတော့ ပိုပြီးတော့ ထူးဆန်းစေခဲ့တာက ထိုင်းမင်းသမီးနဲ့ တွဲဖက်ရိုက်ကူးခဲ့လို့ ဖြစ်ပါတယ်။ သူတို့နှစ်ဦးအကြားမှာ ဇာတ်ကားရိုက်ကူးခဲ့စဉ်က အမှတ်တရတွေ များစွာရှိခဲ့တယ်လို့ အကယ်ဒမီ ဗေလုဝကတော့ ဝန်ခံပါတယ်။

"ရိုက်ကွင်းပေါ်မှာတုန်းက ကျွန်တော်က ဖက်ဖို့အားနာနေတာဗျ(ရယ်လျက်)။ အမှန်အတိုင်းပြောရင် မဖက်ရဲဘူးပေါ့ဗျာ။ ဖက်တော့လည်း ညာညာတာတာလေးသွားလုပ်သေးတယ်။ အဲဒါနဲ့ ဒါရိုက်တာက ဖက်ပါဗျာ ဖက်ပါဆိုတာနဲ့ ကျွန်တော်လည်း ဖက်ရတော့တာပေါ့။ သူကလည်း အပြန်အလှန်နားလည်မှုရှိခဲ့တဲ့ သရုပ်ဆောင်ကောင်းတစ်ယောက်ဖြစ်ပါတယ်။ ဘာပဲပြောပြော တအားပျော်စရာကောင်းတယ်။ အမှတ်တရတွေ တအားများခဲ့တဲ့ ဇာတ်ကားဖြစ်တယ်"လို့ အကယ်ဒမီဗေလုဝက ပြောပြပေးခဲ့ပါတယ်။ နောက်ထပ်တစ်ခု အကယ်ဒမီ ဗေလုဝမှတ်ချက်ဆိုခဲ့တာက ပရိသတ်အကြိုက်တွေ့စေမယ့် အပြင် အခု ရုပ်ရှင်ဇာတ်ကားဟာ ထိုင်းနဲ့မြန်မာ ချစ်ကြည်ရေးဇာတ်ကားဆိုရင်လည်း မမှားနိုင်ပါဘူးလို့ ပြောခဲ့ပါတယ်။ အကယ်ဒမီ ဗေလုဝဟာ အခုလိုမျိုး အဓိကဇာတ်ဆောင်အဖြစ် ရိုက်ကူးခွင့်ရထားတဲ့ရုပ်ရှင်ဇာတ်ကားတွေ ထပ်ရှိနေသေးပြီး ရုံတင်ပြသဖို့တွေလည်း ရှိနေပါသေးတယ်။

လူတိုင်းကြောက်နေကြတဲ့ နာနာဘာဝကို သူတို့က နာနာဘာဝချစ်သူအဖြစ် ရုပ်ရှင်ရိုက်ပြကြသတဲ့

ဩဂုတ် ၂၄ ရက်မှစတင်ကာ ရုံတင်ပြသမည့် "နာနာဘာဝချစ်သူ"ရုပ်ရှင်ဇာတ်ကား အထူးပွဲပြသခြင်း အခမ်းအနားပြုလုပ်ခဲ့သည်ဟု သိရသည်။ ယင်းဇာတ်ကားအထူးပွဲကို ဩဂုတ် ၁၇ ရက် (သောကြာနေ့) ညပိုင်းက ရန်ကုန်မြို့ သာကေတ Capital ရှိ Mega Ace ရုပ်ရှင်ရုံ၌ ပြုလုပ်ခဲ့ခြင်းဖြစ်ပြီး အနုပညာရှင်းနှင့် ဖိတ်ကြားထားသူများ တက်ရောက်ခဲ့ကြသည်။

"ဒီဇာတ်ကားလေးဟာ ဟာသဇာတ်လမ်းဆိုပေမဲ့လည်း ပရိသတ်တွေအတွက် ထူးခြားတဲ့ဇာတ်လမ်းပုံစံလေးဖြစ်မှာပါ။ ဒီက ကျွန်တော့်ဆရာဖြစ်တဲ့ ဒါရိုက်တာ ညီညီထွန်းလွင်ကိုယ်တိုင် ကြီးကြပ်ညွှန်ကြားတာဖြစ်လို့ ရိုက်ကူးတဲ့နေရာမှာ ကျွန်တော့်အတွက် သေသေချာချာကို ကြိုးစားထားတဲ့ဇာတ်ကားပါ။ နောက်ပြီး မင်းသမီးက ထိုင်းကဖြစ်တဲ့အတွက် ဘာသာစကားအခက်အခဲလေးတွေရှိပေမဲ့လည်း သူက သေချာကြိုးစားပြီး နားလည်လွယ်တဲ့သူဖြစ်တာကြောင့် ရိုက်ကူးမှုတွေမှာ အများကြီးအဆင်ပြေခဲ့ပါတယ်။ ဒီဇာတ်ကားလေးမှာ အများကြီးအဆင်ပြေခဲ့ပါတယ်။ ဒီဇာတ်ကားလေးမှာ အနုပညာရှင်တွေရော အတတ်ဟာရှင်တွေရော အကောင်းဆုံးပါဝင်ကြိုးစားထားလို့ ပရိသတ်တွေအတွက် ဇာတ်ကားကောင်းတစ်ကားဖြစ်မှာပါ"ဟု ဒါရိုက်တာ ဩရသက ဆိုသည်။

"နာနာဘာဝချစ်သူ"ဇာတ်ကားတွင် သရဲခြောက်လွန်းသည့်အိမ်ကြီးကို ဝယ်မိသူ ဂျပန်နိုင်ငံပြန် ရုပ်ဆိုးလွန်းသူ လူပျိုကြီးတစ်ယောက်အစပိုင်းတွင် သရဲအားကြောက်မိသော်လည်း နောက်ပိုင်းတွင် သရဲမ ချောချောလေးအား မြင်တွေ့ပြီး ချစ်ခင်မိခဲ့ချိန်တွင် ဖြစ်ပေါ်လာသည့်အဖြစ်များကို ဟာသနောက်ခံ ရိုက်ကူးထားသည့် ဇာတ်ကားဖြစ်သည်။

အဆိုပါဇာတ်ကားတွင် ဗေလုဝ၊ ညီထွဋ်ခေါင်၊ ကျော်ကျော်၊ အရိုင်း၊ ထိုင်းမင်းသမီးပတ်ချာရာ(Phatchara Thabtong) တို့နှင့်အတူ ဆင်မ၊ Wai လျှံ၊ ညီကျော်၊ အောင်သော်၊ မျောက်ရှုံး၊ ကျင်ဝုက်၊ ကြာစီ၊ အောင်မော်၊ စိန်သီး၊ ကြယ်သီး၊ ရွှေအိုး၊ မျိုးမျိုးခိုင်၊ နန်းထိပ်ထားစံသည့် အနုပညာရှင်များ ပါဝင်ထားသည်။

သူတို့လိုမျိုး တို့အဘိုးနဲ့အဘွားချစ်သွားကြရင် ဘယ်လောက်ကောင်းမလဲလို့ ပြောနေကြတဲ့ ကမ္ဘာ့အသက်အကြီးဆုံး ဂျပန်လူမျိုး ဇနီးမောင်နှံ

ဂျပန်လူမျိုးဇနီးမောင်နှံနှစ်ဦးဟာ နှစ်ယောက်ပေါင်း အသက် ၂၀၈ နှစ်ရှိပြီး မကြာသေးမီက သူတို့ရဲ့ နှစ်(၈၀)မြောက် မင်္ဂလာနှစ်ပတ်လည်နေ့ကို ကျင်းပခဲ့ကြပါတယ်။

အသက်(၁၀၈)နှစ်ရှိတဲ့ မာဆာအိုမတ်ဆုမိုတိုနဲ့ အသက်(၁၀၀)ရှိတဲ့ မီယာကိုဆိုနိဒါတို့ကို ဂင်းနက်စ်ကမ္ဘာ့မှတ်တမ်းက ကမ္ဘာ့အသက်အကြီးဆုံး သက်ရှိထင်ရှားဇနီးမောင်နှံအဖြစ် မှတ်တမ်းတင်ခဲ့ပါတယ်။

ဂျပန်လူမျိုးဇနီးမောင်နှံရဲ့ နှစ်ယောက်ပေါင်းအသက်က တိတိကျကျဆိုရရင်

ဇူလိုင် ၂၅ ရက်က ၂၀၈ နှစ် ၂၅၉ ရက်ရှိပြီး UPI သတင်းထဲမှာပါလာတာ ဖတ်ရတော့ ကျုပ်…အဘိုးနဲ့ အဘွားကို သွားသတိရမိတာ အမှန်ပါ။

မျှော့တစ်ပိဿာ ၂၀၀၀၀ ကျပ် ပုစဉ်းရင်ကွဲ အခြောက်တစ်ပိဿာ ၃၀၀၀၀ ဆိုပြီး လိုက်ဝယ်နေလို့ အံ့ဩပြီးမေးကြည့်တော့ အမျိုးသားတွေအတွက် အသုံးဝင်တဲ့ဆေးဖော်တာတဲ့

အမျိုးသားရောဂါတွင် အသုံးပြုရန်အတွက်ဆိုကာ မျှော့နှင့်ပုစဉ်းရင်ကွဲ အခြောက်များအား တရုတ်နိုင်ငံမှဝယ်ယူလာကြောင်း မူဆယ်မြို့ ဈေးကွက်အတွင်းနှင့် ဝယ်ယူနေသူများထံမှ သိရသည်။

ယင်းသို့ဝယ်ယူရာ၌ မျှော့တစ်ပိဿာလျှင် ငွေကျပ် နှစ်သောင်း၊ ပုစဉ်းရင်ကွဲတစ်ပိဿာလျှင် ငွေကျပ်သုံးသောင်းနှုန်းဖြင့် ဝယ်ယူနေခြင်းဖြစ်ပြီး တရုတ်ကုန်သည်များက မူဆယ်မြို့ရှိ ကုန်သည်များထံ မှာယူကြခြင်းဖြစ်ကြောင်း သိရသည်။

"ပုစဉ်းရင်ကွဲကိုတော့ ကျွန်တော်တို့က သူတို့ရဲ့ အရေခွံကိုပဲ ယူမယ်။ မျှော့ကျတော့ ကျွန်တော်တို့က အခြောက်လောက်ပဲ ယူတာ။ သူကတော့ အမျိုးသားတွေအတွက် ဆေးတစ်မျိုးပါပဲ။ အဲ့တာကြောင့် တရုတ်ဘက်ကနေ ကျွန်တော်တို့ကို မှာယူတာတာပါ"ဟု ပုစဉ်းရင်ကွဲနှင့် မျှော့အား လိုက်လံဝယ်ယူနေသူများက ပြောကြားခဲ့သည်။

မူဆယ်မြို့နှင့် နီးစပ်သော အချို့အရပ်ဒေသများတွင် တရုတ်နိုင်ငံမှ ယခုကဲ့သို့ အခြားသောတိရစ္ဆာန်များကို မကြာခဏ မှာယူမှုရှိကြောင်း၊ ယင်းသို့မှာယူရာတွင်လည်း တောက်တဲ့၊ သင်းခွေချပ်နှင့်အခြားသောတိရစ္ဆာန် အရိုးများ၊ အစွယ်များကိုဝယ်ယူခြင်းဖြစ်ကြောင်း၊ ပုစဉ်းရင်ကွဲနှင့်မျှော့ကို ယခုမှသာ ဝယ်ယူခြင်းဖြစ်ကြောင်း သိရသည်။

"အရင်ကတော့ အမျိုးမျိုးဝယ်ယူတာရှိတယ်။ အခုမှ ထပ်ပြီး ပုစဉ်းရင်ကွဲနဲ့ မျှော့ကိုထပ်ဝယ်တာ။ အရင်ကတော့ ဒါမျိုးတွေဝယ်လေ့မရှိဘူး"ဟု မူဆယ်မြို့တွင် နေထိုင်ကာ ရောင်းဝယ်လုပ်ငန်းလုပ်ကိုင်သည့် ကိုလင်းမောင်က ပြောသည်။

တရုတ်နိုင်ငံမှကုန်သည်များက ဆေးဖော်ရန်အတွက်ဟုဆိုကာ ယင်းသို့တိရစ္ဆာန်များကို မကြာခဏဝယ်ယူပြီး တရုတ်နိုင်ငံ ခွေးသားစားပွဲတော်တွင်လည်း မြန်မာနိုင်ငံမှ လေလွင့်ခွေးများကို နှစ်စဉ်ဝယ်ယူလျက်ရှိကြောင်း သိရသည်။

လူကုန်ကူးမှုသတင်း

အောက်ပါဖုန်းနံပါတ်များသို့ ပေးပို့နိုင်ပါသည်

လူကုန်ကူးမှုတိုက်ဖျက်ရေး ဆောင်ရွက်ရာတွင် လျင်မြန်လွယ်ကူစွာ သတင်းပေးပို့နိုင်သည့် Hot Line တယ်လီဖုန်းဆက်သွယ်မှုစနစ်ကို မြန်မာနိုင်ငံရဲတပ်ဖွဲ့၌ ထူထောင်ထားပါသည်။

လူကုန်ကူးမှုသတင်းနှင့်ပတ်သက်၍ မည်သူမဆို ပေးပို့နိုင်ကြပါသည်။

ပေးပို့နိုင်သည့် တယ်လီဖုန်းနံပါတ်များမှာ ၀၉ ၄၉၃၃၃၆၆၆၊ ၀၉ ၄၉၃၃၃၇၇၇၊ ၀၉ ၄၉၃၃၃၈၈၈၊ ၀၉ ၄၉၃၃၃၉၉၉ များသို့ အချိန်မရွေး ဆက်သွယ်နိုင်ပါသည်။

မိတ္ထီလာခရိုင် ဝမ်းတွင်းမြို့နယ်တွင် လူသတ်မှုဖြစ်ပွား

မိတ္ထီလာမြို့ ဝန်ဆင်ရပ်ကွက် [illegible] တရားလို ဒေါ်မြမြဝင်း(၄၂)နှစ်သည် ဩဂုတ်လ ၁၉ ရက်နေ့က မိတ္ထီလာခရိုင်၊ ဝမ်းတွင်းမြို့နယ်၊ တောင်ဇချမ်းကုန်းကျေးရွာနေ ဦးသိန်းဝင်း(၆၄)နှစ်နှင့် တရားလို၏ မောင်ဖြစ်သူ [illegible] မြို့နယ်လျှပ်စစ်ဝန်ထမ်းနှင့် အငယ်ကောင်၏ယောက်ဖဖြစ်သူ ဦးသိန်းဝင်း(၆၄)နှစ်၊ လျှပ်စစ်ဝန်ထမ်း(ငြိမ်း)နှင့် ယောက်ဖဖြစ်သူ ကျော်မြိုင်(၃၂)နှစ်၊ မိတ္ထူစက်ပြင်(၂)ဦးတို့သည် [illegible] သန်းနိုင်ထွန်း(ခ)အငယ်ကောင်အား ဦးသိန်းဝင်းက အရှိုး ၉ လက်မ၊ အသွား ၂၂ လက်မရှိ ဓုက်ကြီးတောင်စားအားကိုင်၍ ကျော်မြိုင်က အရှိုး ၉ လက်မ၊ အသွား ၂၄ [illegible] ကိုင်ဆောင်၍ ခုတ်ကြရာ သန်းနိုင်ထွန်း(ခ)အငယ်ကောင်တွင် ဝဲနားထင်ပြတ်ရှ၊ ယာနားထင်ပြတ်ရှ၊ ဝဲလက်ဖျံပြတ်ရှဒဏ်ရာ၊ ယာရင်ဘတ်ထိုးသွင်းဒဏ်ရာရရှိသဖြင့် ဝမ်းတွင်း[illegible] သေဆုံးသွားခဲ့သည်။

တရားလို [illegible] အမှုဖွင့်တိုင်ကြားရာ ဝမ်းတွင်းရဲစခန်းမှ (ပ)၁၃၂/၂၀၁၈၊ ရာဇသတ်ကြီးပုဒ်မ ၃၀၂/၁၁၄ အရ ဦးသိန်းဝင်းနှင့် ကျော်မြိုင်တို့အား အမှုဖွင့်အရေးယူထားသည်။

ဦးတင်လှိုင်(မိတ္ထီလာ)

ထင်ပေါ်ကျော်ကြားသူတို့၏ ပြောစကား ကြားချင်သူများအတွက်

ဂျာနယ် FACEBOOK ဖွင့်ပေးလိုက်တာပါ

ခံရညီမိုးမြင့်က ပိန်ဆေးသောက်ဖူးပေမဲ့ သောက်ဖို့တော့ အားမပေးဘူးတဲ့

"သစ္စာချည်တိုင်" ရုပ်သံဇာတ်လမ်းတွဲမှာ ပါဝင်သရုပ်ဆောင်မယ့် သရုပ်ဆောင် ခံရညီမိုးမြင့်နှင့် တွေ့ဆုံမေးမြန်းခြင်း -

မေး - လက်တလောဘာတွေလုပ်ဖြစ်နေလဲ...

ဖြေ - အခုကတော့ ဒါရိုက်တာ ကိုညြရလ ရိုက်ကူးပုံဖော်တော့မယ့် "သစ္စာချည်တိုင်" ဆိုတဲ့ ရုပ်သံဇာတ်လမ်းတွဲမှာ ပါဝင်သရုပ်ဆောင်ဖို့ ရှိပါတယ်။

မေး - ဇာတ်လမ်းတွဲမရိုက်ဖူးတော့ ရင်ခုန်မှုတွေရော ဘယ်လိုရှိလဲ...

ဖြေ - ကိုယ်ရဲ့ ပထမဆုံးဇာတ်လမ်းတွဲရိုက်ကူးခြင်းလည်း ဖြစ်တယ်။ ကိုယ်ရဲ့ ပထမဆုံးဖြစ်တာကြောင့် ဘယ်လိုမျိုးတွေကြုံရမလဲ။ ကိုယ်မျှော်လင့်ထားသလို ခက်ခဲမလားဆိုတာတွေကို ကြည့်ရမယ်။ နည်းနည်းလည်းရင်ခုန်ရပါတယ်။ ပြင်ဆင်ချိန်ကတော့ သိပ်တော့ မရပါဘူး။ နိုင်ငံခြားခရီးတစ်ခုကြောင့်ပါ။ ၁၀ ရက်နေ့လောက်မှာ ပြန်ရောက်မှာပါ။ ပြင်ဆင်တာကတော့ ပြန်လာမှပဲ ရတဲ့အချိန်ကို ကောင်းကောင်းပြင်ဆင်မှာပါ။ အဓိကကတော့ ဇာတ်သေချာဖတ်ဖို့ပါပဲ။ ပြင်ဆင်ချိန်နည်းတာကြောင့် နည်းနည်းတော့ စိုးရိမ်ပါတယ်။ အဓိကကတော့ ဇာတ်သေချာဖတ်ဖို့ပါပဲ။ ဇာတ်လမ်းတွဲဖြစ်တာကြောင့် အချိန်ပေးပြီး ဇာတ်ကို ဖတ်ဖို့လိုပါတယ်။ ပြင်ဆင်ချိန်နည်းတာကြောင့် တော်တော်လေး ကိုယ့်ဘက်က အားစိုက်ဖို့လိုပါတယ်။

မေး - ကိုယ်ရဲ့ကျန်းမာရေးကိုရော ဘယ်လိုဂရုစိုက်ဖြစ်လဲ...

ဖြေ - ကျန်းမာရေးကတော့ ကိုယ့်ကိုယ်ကိုယ် ဂရုစိုက်ရပါတယ်။ အရင်တုန်းကဆို ရိုက်ကွင်းတွေကပြန်လာရင် တစ်ခုခုစားတယ် ပြီးရင် အိပ်လိုက်ပါတယ်။ အခုနောက်ပိုင်းမှာတော့ နည်းနည်းလေးချွေးထွက်အောင် အိမ်မှာအားကစားလေး နည်းနည်းလုပ်ပါတယ်။ ချွေးလေးနည်းနည်းထွက်သွားမှ နေလို့ကောင်းတဲ့ပုံစံ ဖြစ်နေပါတယ်။ နောက် အစားလည်းနည်းနည်းလျှော့လိုက်ပါတယ်။ လေ့ကျင့်ခန်းဆိုလည်း အများကြီးတော့လည်း မလုပ်နိုင်ပါဘူး။

မေး - ကိုယ်ကြိုက်တဲ့ခန္ဓာကိုယ်ပုံစံမျိုးကရော ဘယ်လိုပုံစံမျိုးလဲ...

ဖြေ - ကိုယ်က ဝတဲ့ပုံစံကလာတာဆိုတော့ ကိုယ်တကယ်ဖြစ်ချင်တဲ့ ခန္ဓာကိုယ်ပုံစံက ပိန်ပိန်လေး အရမ်းဖြစ်ချင်ပါတယ်။ ဆရာတွေကတော့ ပြောပါတယ်။ မိန်းကလေးဆိုတာတော့ ရှိသင့်တဲ့နေရာမှာ ရှိရမယ်၊ နည်းနည်းတော့ ဆော့ရမယ်ဆိုတာကိုလည်း မဆော့ဖြစ်သေးပါဘူး။ အခုတော့ ပိန်နေပါပြီ။ ပြန်ဝလာဖို့တော့ မရှိပါဘူး။ တကယ်လို့ ဝလာရင်လည်း အစားနည်းနည်းပြန်လျှော့ အားကစားလေးနည်းနည်းပြန်လုပ်ပြီး ထိန်းသိမ်းမှာပါ။

မေး - အရင်ကရော ပိန်ဆေးသောက်ဖူးလား။ ဘေးထွက်ဆိုးကျိုးတွေရောရှိလား...

ဖြေ - ပိန်ဆေးသောက်တာကတော့ မြန်ပါတယ်။ ပြန်ဝလာတာလည်း မြန်ပါတယ်။ ကိုယ်လည်း အရင်ကတော့ သောက်ဖူးပါတယ်။ ဘေးထွက်ဆိုးကျိုးရှိပါတယ်။ အခုညီမဆို ကျောက်ကပ်သိပ်မကောင်းတော့ပါဘူး။ ဆေးကတော့ ဘေးထွက်ဆိုးကျိုးတော့ ရှိမှာပဲ။ ဘာကြောင့်လဲဆိုတော့ အဆီတွေအများကြီးကို ဘာမှမလုပ်ရဘဲ ဖျောက်လိုက်တာဆိုတော့ ရှိနိုင်ပါတယ်။ ပိန်ဆေးသောက်ဖို့တော့ အားမပေးပါဘူးတဲ့။

အဆိုတော် အေးသင်ချိုဆွေက သူဖြစ်ပျက်ခဲ့တဲ့ကိစ္စမျိုးတွေ သင်ခန်းစာယူပြီး နောက်ထပ်မဖြစ်အောင် တစ်ကိုယ်တည်း အပျိုကြီးဘဝနဲ့ပဲ ဆက်လျှောက်ရှားတော့မယ်တဲ့

အမာခံပရိသတ်များရဲ့ အားပေးမှုကို လက်ရှိအချိန်အထိ ရရှိထား ပြီး လူမှုရေးကိစ္စများကြောင့် ဂီတအနုပညာလောကမှ ခေတ္တပျောက်ကွယ်ခဲ့သော်လည်း ယခုအခါသီချင်း ပြန်လည်သီဆိုတော့မည်ဖြစ်၍ ဖြစ်ပျက်ခဲ့သည့် ယခင်ကိစ္စများကို သင်ခန်းစာယူပြီး အပျိုကြီးဘဝဖြင့် နေထိုင်တော့မည် ဖြစ်ကြောင်း အဆိုတော် အေးသင်ချိုဆွေက မြန်မာတိုင်းမ်နေ့စဉ်မှတစ်ဆင့် ပြောပြပြီ။

"ပရိသတ်တွေက လူမှုရေးကိစ္စရှိတယ်လို့ပဲ သိထားပေးပါ။ အချစ်ရေးကတော့ မရှိပါဘူး။ တစ်ယောက်တည်းပဲ အေးအေးဆေးဆေးနေချင်တယ်။ နောက်ပြီးတော့ ကိုယ့်မှာ မိဘ၊ မောင်နှမနဲ့ ဆွေမျိုးသူငယ်ချင်းတွေရှိသေးတယ်။ ကိုယ့်ဘာသာကိုယ် အေးဆေးပဲနေမှာပါ။ အခုလောလောဆယ်ကတော့ ခေါင်းထဲမှာ တစ်ကိုယ်တည်းဘဝနဲ့ နေသွားမယ်။ ဘာဖြစ်လို့လဲဆိုတော့ တစ်ယောက်တည်းနေလို့ကောင်းပါတယ်။ ပြီးတော့ အခုရထားတဲ့ဘဝကို ကျေနပ်ပါတယ်။ ဖြစ်ပြီးသားကိစ္စတွေကို ပြန်မတွေးတော့ပါဘူး။ နောက်ထပ် ဒီလိုမျိုးထပ်မဖြစ်အောင် သင်ခန်းစာယူပြီး ဂရုစိုက်ဖြစ်ပါတယ်။ ကိုယ်တွေက အချစ်ကြီးတော့ ချစ်ပြီဆိုရင် လူတစ်ယောက်ကို ဘဝကြီးတစ်ခုလုံး ပုံပေးပြီး အဲဒီလိုတော့ မချစ်ချင်တော့ဘူး။ တစ်ယောက်တည်းပဲ နေချင်တော့တယ်။ လက်ရှိဘဝကို ဒီ့ထက်ကောင်းအောင် ဆက်ပြီးလုပ်ဆောင်သွားမှာပါ။ အပျိုကြီးပဲ လုပ်ဖြစ်ဖို့များပါတယ်"ဟု အဆိုတော် အေးသင်ချိုဆွေက ဖွင့်ဟသည်။

ဂီတအနုပညာလှုပ်ရှားမှုအနေဖြင့် တစ်ပုဒ်ဆို ဆိုသလောက် အကောင်းဆုံးတေးသီချင်းတွေကို လေးလေးနက်နက် ဖန်တီးဖြစ်နေပြီး ပြီးစလွယ်ပုံစံမျိုးမလုပ်ချင်ကြောင်း။ Single Sound အပြင် Mini သီချင်းခွေထုတ်ဖို့အတွက် သီချင်းတွေရွေးနေပြီး လာမည့် ၂၀၁၉ ခုနှစ်တွင် တစ်ကိုယ်တော်ခွေထွက်နိုင်ရန် ကြိုးစားစီစဉ်လျက်ရှိကြောင်းပါ ၎င်းက ပြောပြ၏။

အေးဝတ်ရည်သောင်းကပြောတယ် ကျွန်မကတော့ဝေဖန်တာကို သဘောကျတယ် အသက်အရွယ်ထက် ပတ်ဝန်းကျင်ကို အကျိုးပြုသူဖြစ်ဖို့ အရေးကြီးတယ်တဲ့

ကောလာဟလနှင့်ပတ်သက်၍ တတ်နိုင်သလောက် ဖြေရှင်းသည့်အပြင် မည့်သည့်အခက်အခဲမဆို ကျော်ဖြတ်ရခြင်းကို သဘောကျကြောင်း သရုပ်ဆောင် အေးဝတ်ရည်သောင်းက ပြောသည်။

"ဝေဖန်မှုနဲ့ ပတ်သက်ပြီး ကိုယ့်အပေါ် ကောင်းတယ်၊ ဆိုးတယ် ဝေဖန်တာကို သဘောကျပါတယ်။ ကောင်းတဲ့ လူတစ်ယောက်တည်းဖြစ်နေရင်လည်း အပေါ်မတက်နိုင်ဘူး။ ကောင်းတဲ့သူရော၊ ဆိုးတဲ့သူရောရှိမှ အပေါ်ကို ပျံတက်နိုင်မှာပါ။ ကောင်းတဲ့သူရှိနေတာလည်း သဘောကျတယ်။ ဆိုးတဲ့သူရှိနေတာလည်း သဘောကျတယ်"ဟု ၎င်းက ပြောသည်။ ပြီးခဲ့သည့်လက ၎င်း၏ (၃၄)နှစ်ပြည့် မွေးနေ့နှင့်ပတ်သက်၍ ဝေဖန်မှုများအပေါ် ၎င်းက မွေးသက္ကရာဇ်ပါသော မှတ်ပုံတင်ကို လူမှုကွန်ရက်ပေါ် တင်ခဲ့သည်။

"တကယ်တန်းတော့ ဘဝမှာ အသက်ထက်ကိုယ်က ပတ်ဝန်းကျင်ကို ဘယ်လောက်ထိ အကျိုးပြုတဲ့သူဖြစ်မှာလဲ၊ ဘယ်လောက်ထိကောင်းတဲ့သူဖြစ်မှာလဲဆိုတာက ပိုပြီးအရေးကြီးပါတယ်။ အဲဒီကိစ္စနဲ့ ပတ်သက်ပြီး ကျွန်မက ဘာမှမဖြစ်ဘူး။ အမေက စိတ်မကောင်းဖြစ်တာပါ။ သမီးကို အသက်(၄၀)လို့ ပြောနေတယ်တဲ့။ ကိုယ်အသက်ကြီးသွားလို့ မဟုတ်ဘူး။ သူ့အသက်ကြီးသွားလို့။ သူ့အသက်ကြီးသွားလို့။ အဲဒါကြောင့် တင်ပေးလိုက်တာပါ"ဟု ၎င်းက ပြောသည်။

လူမှုကွန်ရက်တွင် ဝေဖန်မှု၊ တုံ့ပြန်မှုများနှင့် ပတ်သက်ပြီး သဘောကျကြိုက်နှစ်သက်သည့် ကွန်မန့်ပိုင်ရှင်များကို သူငယ်ချင်းအဖြစ် သွားရောက် add ဖြစ်သည်ဟုဆိုသည်။

"ပရိသတ် Facebook ထဲမှာဆို နည်းနည်းဆန်းဆန်းပြားပြားလေးရေးထားတာလေးတွေ၊ ပုံမှန်နဲ့မတူတဲ့ ဟာလေးတွေဆို ပေါက်စီ သဘောကျတယ်။ screen-shot ရိုက်ပြီး သိမ်းထားတာမျိုးရှိတယ်။ တချို့ အရမ်းသဘောကျတဲ့ဟာလေး တွေ့ရင် တချို့သူငယ်ချင်းတွေ unfriend လုပ်ပြီး သူတို့ကို add လိုက်တယ်"ဟု ၎င်းက ပြောသည်။

ယခင်က မိဘများဆုံးမလျှင် နားမထောင်ဖြစ်သော်လည်း အသက်ကြီးသည်နှင့်အမျှ မိဘနေရာက ခံစားပေးနိုင်သောကြောင့် မိဘစကားကို ယခုအသက်အရွယ်၌ ပို၍ နားထောင်ဖြစ်သည်ဆိုသည်။

"မိခင်တွေနေရာကနေခံစားပေးလာနိုင်တယ်။ ပိုပြီးတော့ ကိုယ်ချင်းစာတတ်လာတယ်။ ပြီးတော့ ကိုယ့်အောက်မှာ အငယ်ကလည်းရှိတာကိုး။ တစ်ခါတစ်ရံကိုယ်ပြောလိုက်တဲ့အခါ အငယ်က ပြန်ပြောရင်တောင် သိပ်မကြိုက်ဘူးဆိုတော့ ကိုယ့်အမေဆို ဘယ်နေမလဲဆိုတဲ့စိတ်နဲ့ ဆင်ခြင်ဖြစ်တယ်။ တစ်ခါတလေ မိဘပြောတဲ့အချိန်မှာ ကိုယ်မကြိုက်တာတွေပါရင်တောင် မငြင်းတော့ဘူး။ နားထောင်လိုက်တာပဲများပါတယ်"ဟု ၎င်းက ပြောသည်။

လက်ရှိတွင် ကြော်ငြာနှင့် ဓာတ်ပုံရိုက်ခြင်းတို့ အဓိကလုပ်ကိုင်ဖြစ်ပြီး ဩဂုတ်တွင် ဇာတ်လမ်းတွဲတစ်ခု ရိုက်ကူးရန် လက်ခံထားကြောင်း အေးဝတ်ရည်သောင်းက 7 Daily မှာ ပြောပြတာပါ။

FB

www.free4readers.com

ဆိုင်ထဲဝင်ပြီး အတင့်ရဲလိုက်တဲ့သူခိုး

ကိုရန်နိုင်(၃၈)နှစ်၊ စက်ဘီးပြုပြင်ရောင်းဝယ်ရေး သင်္ဃန်းကျွန်း (၉)ရပ်ကွက်၊ ပုဇွန်တောင်မြို့နယ်နေသူသည် ၂၁-၈-၂၀၁၈ ရက်နေ့ ညနေ ၅ နာရီအချိန်ခန့်တွင် ၎င်း၏နေအိမ်ရှေ့စက်ဘီးပြုပြင်ရောင်းဝယ်ရေးဆိုင်မှ နေအိမ် အတွင်းသို့ ဝင်ရောက်ပြီး ညနေ ၅ နာရီအချိန် ဆိုင်ခန်းသို့ ပြန်ထွက်လာသောအခါ ဆိုင်အတွင်း၌ တပ်ဆင်ထားသော Farfalla တံဆိပ်ပါ အဖြူရောင် Aircoller မှာ တပ်ဆင်ထားသည့်နေရာတွင် မရှိတော့ဘဲ ပျောက်ဆုံး နေသည်ကို တွေ့ရှိလိုက်ရ၏။

ထို့ကြောင့် အိမ်နီးချင်းများအား စုံစမ်းခဲ့ရာ အမည်မသိ အမျိုးသားတစ်ဦးမှ ဆိုင်အတွင်းသို့ ဝင်ရောက်၍ ဖြုတ်ယူသွားကြောင်း သိရှိရသဖြင့် Farfalla တံဆိပ်ပါ အဖြူရောင် Aircoller တစ်လုံး (တန်ဖိုးငွေကျပ် ၁၂၈၀၀၀)အား ခိုးယူသွားသူကို စုံစမ်းဖော်ထုတ်အရေးယူပေးရန် ကိုနိုင်မှ တရားလိုပြုလုပ်တိုင်တန်းသဖြင့် ပုဇွန်တောင်မြို့မရဲစခန်းမှ (ပ)၁၉၈/၂၀၁၈၊ ရာဇသတ်ကြီးပုဒ်မ ၃၈၀ ဖြင့် အမှုဖွင့်ပြီး ရဲအုပ် မင်းမင်းစိုးမှ အမှုစစ်အဖြစ်ဆောင်ရွက်၍ CCTV မှတ်တမ်းစစ်ဆေးချက်အရ အမှုသည်ဇော်(၂၆)နှစ်၊ အောက်ပုဇွန်တောင်လမ်း၊ မီးရထားကျူးကျော်၊ (၃)ရပ်ကွက်၊ ပုဇွန်တောင်မြို့နယ်နေသူအား ဖမ်းဆီးစစ်ဆေးလျက်ရှိကြောင်း သိရသည်။

စိုးမင်း

အရက်အတူသောက်ပြီး လူနှစ်ယောက်က ကြိုးနဲ့ချည်ပြီး ဓားနဲ့ထိုးသတ်သွားမှု တိုက်ကြီးမှာဖြစ်ပွား

ဩဂုတ်လ ၁၀ ရက်နေ့က တိုက်ကြီးမြို့နယ်တွင် အမျိုးသားတစ်ဦးအား လူနှစ်ဦးက ကြိုးဖြင့်ချည်နှောင်ပြီး ဓားဖြင့်အချက် ပေါင်းများစွာ ထိုးသတ်မှုဖြစ်ပွားခဲ့ကြောင်း မြောက်ပိုင်းခရိုင်ရဲတပ်ဖွဲ့မှ စုံစမ်းသိရှိရ၏။

ဖြစ်စဉ်မှာ ၁၇-၈-၂၀၁၈ ရက်နေ့ နံနက် ၈ နာရီခန့်တွင် ပဲခူးတိုင်းဒေသကြီး သာယာဝတီမြို့နယ်နေ ဦး×××(၅၈)နှစ်သည် နေအိမ်၌ ရှိနေစဉ် တိုက်ကြီးမြို့နယ်၊ ပန်းပင်တန်းကျေးရွာအုပ်စုရှိ ရာဘာစိုက်ပျိုးခြံ နေ့စားအလုပ်သမားအဖြစ် အလုပ်လုပ်ကိုင်နေသည့် သားဖြစ်သူ ကိုခင်စိုး(၂၆)နှစ်မှာ ဓားထိုးခံရသဖြင့် သေဆုံးကြောင်း သတင်းရသဖြင့် သွားရောက်ကြည့်ရှုခဲ့၏။

ထို့နောက် ဦး×××မှာ သားဖြစ်သူ အသတ်ခံရသည့်ကိစ္စနှင့်ပတ်သက်ပြီး စုံစမ်းရာ သားဖြစ်သူ ကိုခင်စိုးမှာ အဆိုပါ တဲ၌ ဩဂုတ် ၁၆ ရက်ညပိုင်းတွင် အလုပ်အတူလုပ်ကိုင်သူများဖြစ်သည့် ရန်ပိုင်စိုးနှင့် စိုးသူ(၂၅)နှစ်တို့နှင့်အတူ အရက်အတူ သောက်ခဲ့ကြောင်း သိရသည်။

ထိုသို့ အရက်အတူသောက်ရာမှ ကိုခင်စိုးအား ရန်ပိုင်စိုးနှင့် စိုးသူတို့က ခြေထောက်နှစ်ချောင်းကို နိုင်လွန်ကြိုးဖြင့် တုပ်နှောင်ပြီး လက်နှစ်ဖက်အား အင်္ကျီဖြင့် နောက်ပြန်ချည်နှောင်ပြီး ဓားဖြင့်ထိုး သတ်ခဲ့ကြောင်း သိရ၏။

အရက်အတူထိုင်သောက်ရာကနေ စကားများပြီး တစ်ယောက်ကိုနှစ်ယောက်က သတ်တာပါ။ သေဆုံးတဲ့အလောင်းကို တွေ့ရှိချိန်မှာတော့ ခြေထောက်ကို ကြိုးနဲ့ချည်ထားပြီး အင်္ကျီစနဲ့ လက်ကိုလည်း ချည်ထားတယ်။ လည်ပင်းမှာလည်း ဓားစိုက်ဝင်နေတာပါ။ ကျူးလွန်သူနှစ်ဦးအနက် တစ်ဦးကို ဖမ်းဆီးထားပါတယ်"ဟု မြောက်ပိုင်းခရိုင်ရဲတပ်ဖွဲ့မှ ရဲအရာရှိတစ်ဦးက ပြောကြားသည်။

အဆိုပါဖြစ်စဉ်မှ ကျူးလွန်သူနှစ်ဦးအနက် စိုးသူကို ဖမ်းဆီးထားပြီး ရန်ပိုင်စိုးအား ဖမ်းဆီးရမိရန် ဆောင်ရွက်နေပြီး ၎င်းတို့နှစ်ဦးအား ဥက္ကံနယ်မြေရဲစခန်းမှ ရာဇသတ်ကြီးပုဒ်မ ၃၀၂/၁၁၄ ဖြင့် အမှုဖွင့်ထားကြောင်း သိရသည်။

ခရီးသွားသတင်းသမား

မြိတ်မြို့ရှိ ကမ္ဘောဇဘဏ်ခွဲ(၃)တွင် ဓားကိုင်ဝင်လုပြေးသူ နာရီပိုင်းအတွင်းဖမ်းမိ

ဩဂုတ် ၂၄ ရက်နေ့က မြိတ်မြို့ နောက်လယ်ရပ်ကွက်ရှိ ကမ္ဘောဇဘဏ်ခွဲ(၃)တွင် ဓားရှည်တစ်ချောင်းပြကာ ငွေများ လုယက်သွားသူအား ရဲတပ်ဖွဲ့ဝင်များမှ နာရီပိုင်းအတွင်း ဖမ်းဆီးရမိခဲ့ကြောင်း သတင်းရရှိ၏။

ဖြစ်စဉ်မှာ ထိုနေ့ မွန်းတည့် ၁၂ နာရီတွင် နောက်လယ်ရပ်ကွက်၊ ပိတောက်ရွှေဝါလမ်းမကြီးနှင့် (၉)လမ်းထောင့်တွင် ဖွင့်လှစ်ထားသည့် ကမ္ဘောဇဘဏ်ခွဲ(၃)အတွင်းသို့ ဓားရှည်ကိုင်ထားသည့် အမျိုးသား တစ်ဦး ဝင်ရောက်လာပြီး ဘဏ်ဝန်ထမ်းများအား ခြိမ်းခြောက်ကာ ငွေငါးသိန်းလုယူကာ ဆိုင်ကယ်ဖြင့် ထွက်ပြေးသွားခဲ့၏။

ထိုသတင်းကြားကြားခြင်း ရဲတပ်ဖွဲ့ဝင်များက ပြစ်မှုကျူးလွန်သူအား ဖမ်းဆီးရမိရေး ချက်ချင်းဆောင်ရွက်ခဲ့ရာ မွန်းလွဲ ၂ နာရီခန့်တွင် မြိတ်မြို့ မြိတ်တောင်နယ်မြေ ရွှေယင်းမာလမ်းသွယ်အတွင်းမှ ဖမ်းဆီးရမိခဲ့ကြ၏။

"ဖြစ်စဉ်ဖြစ်ပြီးတဲ့အချိန်မှာ ရဲတပ်ဖွဲ့ဝင်တွေက ချက်ချင်းပဲ လိုက်လံစုံစမ်းခဲ့ရာမှာ ရွှေယင်းမာလမ်းထဲကို ဆိုင်ကယ်တစ်စီး အရှိန်ပြင်းပြင်းနှင့် မောင်းဝင်သွားတာတွေ့ကြောင်း တာဝန်သိပြည်သူတွေက ပြောပြသဖြင့် တပ်ဖွဲ့ဝင်တွေက လမ်းထဲကို စုံစမ်းဖို့ဝင်သွားတဲ့အချိန် ပြစ်မှုကျူးလွန်သူလို့ယူ ဆရတဲ့သူက ထွက်ပြေးလို့ အဲဒီမှာ ခရိုင်မှုခင်းအကူအဖွဲ့က ရဲအုပ် ခင်မောင်အေးနှင့် အဖွဲ့က လုံးထွေးပြီး ဖမ်းဆီးလိုက်ကြ၏။

ဘဏ်အတွင်း ဓားရှည်ပြကာ ငွေများ လုယက်သွားသူမှာ မင်းမင်းစိုး(၂၈)နှစ်၊ မြိတ်တောင်နယ်မြေ မြို့သစ်(၇)ရပ်ကွက် ရွှေယင်းမာလမ်းသွယ်တွင် နေထိုင်သူဖြစ်ပြီး မြိတ်မြို့မရဲစခန်းမှ (ပ)၁၁၈၇/၂၀၁၈၊ လုယက်မှုရာဇသတ်ကြီးပုဒ်မ ၃၉၂ အရ အရေးယူဆောင်ရွက်ထားကြောင်း သိရ၏။

ခရီးသွားသတင်းသမား

ကိုယ်တိုင်လည်း ဘဝပျက်အောင်သုံးစွဲ အများပြည်သူကိုလဲ လူညွှန့်တုံးအောင် မူးယစ်ဆေးဖြန့်ဖြူးရောင်းချနေသူကို ဖြူးမြို့နယ်တွင် ပူးပေါင်းအဖွဲ့က သယ်ဆောင်လာစဉ် ဖမ်းလိုက်

၂၅-၈-၂၀၁၈ ရက်စနေ့တွင် မူးယစ်ဆေးသတင်းအရ ခရိုင်ရဲတပ်ဖွဲ့မှူး(ယာယီ) ဒုရဲမှူးကြီး ထိန်ဝင်း၏ လမ်းညွှန်မှုဖြင့် သတင်းရရှိထားသည့် မူးယစ်ဆေးဝါးသယ်ဆောင်လာသူအား ဖမ်းဆီးရမိစေရေးအတွက် ဖြူးမြို့နယ်ရဲတပ်ဖွဲ့မှူး ရဲမှူး မြင့်လွင်သန်းမှ သတင်းရရှိထားသည့် လမ်းကြောင်းများမှ ပိတ်ဆို့ဖမ်းဆီးနှိမ်နင်းရေး အနီးကပ်ကြပ်မတ်၍ ဆောင်ရွက်ခဲ့ရာ မူးယစ်တပ်စု (၁၆)တောင်ငူလှုပ်ရှားအဖွဲ့မှ ရဲအုပ် ဇော်ညီညီလှိုင်၊ ရဲတပ်ကြပ်ကြီး သူရိန်ဝင်း၊ ရဲဒုတပ်ကြပ် ဝင်းမင်းလတ်၊ ဒုတပ်ကြပ် ဟိန်းထူးဇော်၊ အပိုင်နယ်ထိန်းရဲတပ်ကြပ်ကြီး သန်းထွန်း၊ ရဲတပ်ကြပ်ကြီး ဝင်းနိုင်၊ ဖြူးမြို့နယ်စစ်ဘက်ရေးရာ တာဝန်ခံတပ်ကြပ်ကြီး တင်စန်းတို့၏ ပူးပေါင်းဖမ်းဆီးရေးအဖွဲ့က မွန်းလွဲ ၂ နာရီအချိန်တွင် ဖြူးမြို့အရှေ့ ကျေးရွာအုပ်စု ဘိုးဘွားစုရပ်၊ ဖြူး-အုတ်ဖြတ်ကားလမ်း မိုင်တိုင်အမှတ် (၁/၃-၄) ကြား စိုက်ပျိုးရေးရုံးရှေ့တွင် အသိသက်သေများခေါ်ဆောင်လျက် စောင့်ဆိုင်းနေစဉ် အုတ်ဖြတ်ဘက်မှ ဖြူးမြို့ဘက်သို့ နံပါတ်မပါ လော်ဂျားအနက်ရောင်ဆိုင်ကယ် မောင်းနှင်လာသူအား မသင်္ကာသဖြင့် ရပ်တန့်စေပြီး ရှာဖွေရာ မသင်္ကာသူ ဝတ်ဆင်ထားသော ခရမ်းရောင်နှင့် အနက်ရောင်ကွက်စိပ်ရှပ်အင်္ကျီလက်ရှည်အိတ်ကပ်အတွင်းမှ ကြွပ်ကြွပ်အိတ်အဖြူရောင်နှင့် ခဲရောင်တိတ်ပတ်၍ ထုပ်ပိုးထားသော WY စာတန်းပါ ပန်းရောင်စိတ်ကြွရူးသွပ်ဆေးပြား(၉၉၀)ပြား အလေးချိန်(၉၉)ဂရမ် ကာလတန်ဖိုးငွေကျပ်(၄၉၅၀၀၀၀)အား ပူးပေါင်းဖမ်းဆီးရေးအဖွဲ့မှ အသိသက်သေများ ရှေ့ ရှာဖွေတွေ့ရှိရသဖြင့် ရှာဖွေပုံစံရေးသွင်း၍ ရဲလုပ်ငန်းများနှင့်အညီ ရဲအုပ် ဇော်ညီညီလှိုင်မှ သိမ်းဆည်းပြီး WY မူးယစ်ဆေးဝါးများနှင့်အတူ ဖမ်းဆီးရမိခဲ့သော ဝင်းခိုင်(၃၅)နှစ်၊ ဝဲကြီးတောင်ကမ်းရွာ၊ ဝဲကြီးကျေးရွာအုပ်စု ဖြူးမြို့နယ်နေသူအား သက်သေခံပစ္စည်းများနှင့်အတူ ဖမ်းဆီးခဲ့ပြီး ပူးပေါင်းအဖွဲ့မှ ဖမ်းဆီးရမိသူ ဝင်းခိုင်အား အသေးစိတ်စစ်ဆေးမှုများ ဆောင်ရွက်ခဲ့ရာ ၎င်းဆေးပြားများအား ဖြူးမြို့နယ် သစ်ခြောက်ခင်ကျေးရွာအုပ်စု သစ်ခြောက်ခင်ကျေးရွာနေ ဒေါ်ခင်စန်းဝေထံမှ တစ်ပြားလျှင် ငွေကျပ်(၂၅၀၀)ဖြင့် ကိုယ်တိုင်သုံးစွဲရန်နှင့် ပြန်လည်၍ ရောင်းချရန်ဝယ်ခဲ့ကြောင်း စစ်ဆေးပေါ်ပေါက်ချက်အရ ရဲအုပ် ဇော်ညီညီလှိုင်မှ လက်ဝယ်တွေ့ရှိ၍ ဖမ်းဆီးရမိခဲ့သူ ဝင်းခိုင်နှင့် ဖြန့်ဖြူးရောင်းချသူ ဒေါ်ခင်စန်းဝေ(၄၈)နှစ်တို့အား ဥပဒေအရအရေးယူနိုင်ရန် တိုင်ကြားခဲ့ရာ ဖြူးမြို့မရဲစခန်းမှ မယ (ပ)၄/၂၀၁၈၊ မူး/စိတ်ပုဒ်မ ၁၉(က)အရ အမှုဖွင့်အရေးယူဆောင်ရွက်ခဲ့ပြီး ဒုရဲအုပ် ကျော်ဇင်ထက်မှ တရားခံများအား ဆက်လက်စစ်ဆေး၍ အမှုအား ခိုင်မာစွာတည်ဆောက်ပြီး တရားဥပဒေနှင့်အညီ တရားစွဲ အရေးယူနိုင်ရေး စီစဉ်ဆောင်ရွက်လျက်ရှိကြောင်း သတင်းရရှိသည်။

ရွှေကာသစ်(စမ်းချောင်း)

မှုခင်းကာတွန်း

www.free4readers.com

အသိတရားနဲ့ယှဉ် ရွှင်းတင်းဝင်

[illegible]

မြဝတီ-ကော့ကရိတ် ခရီးသည်တင်ကားတစ်စီးအား သေနတ်နှင့်ပစ်ဖောက် ငွေတောင်းယူသူနှစ်ဦးကို ဖမ်းဆီးလိုက်ပြီ

မြဝတီ-ကော့ကရိတ်အမြန်လမ်း ရင်ကွဲတောင်ကုန်းဆင်းကီလိုမီတာ ၁၅၇ နေရာတွင်ခရီးသည်တင်မှန်လုံယာဉ်အား သေနတ်ပစ်ဖောက်၍ ငွေတောင်းယူခဲ့မှုမှ ကျူးလွန်သူနှစ်ဦးကို ဖမ်းဆီးရမိထားကြောင်း သတင်းရရှိသည်။

ဖြစ်စဉ်မှာ ၉-၈-၂၀၁၈ ရက်နေ့ နံနက် ၄ နာရီခွဲအချိန်က မြဝတီ-ကော့ကရိတ်အမြန်လမ်း ရင်ကွဲတောင်ကုန်းဆင်း ကီလိုမီတာ ၁၅၇ နေရာ၌ မျက်နှာတွင် ပုဆိုးအနီရောင် စည်းထားသည့် သေနတ်ကိုင်ဆောင်ထားသူနှစ်ဦးသည် ရန်ကုန်မှ မြဝတီသို့ ခရီးသည်(၅၄)ယောက်အား တင်ဆောင်လာသော ယာဉ်အမှတ် 3N/×××× ယာဉ်မောင်းဝင်းနိုင် မောင်းနှင်လာသောမှန်လုံယာဉ်အား သေနတ်ဖြင့်ပစ်ဖောက်၍ ထမင်းဖိုး ၅၀၀၀ ကျပ်ပေးရန် တောင်းဆိုသဖြင့် ယာဉ်နောက်လိုက် ငွေစိုး(၃၉)နှစ်မှ ငွေကျပ် ၅၀၀၀ ထုတ်ပေးလိုက်ကြောင်း သိရသည်။

သေနတ်ပစ်ဖောက်မှုကြောင့် အောင်စစ်သည်ခရီးသည်တင်မှန်လုံယာဉ်၏ ညာဘက်နောက်ကြည့်မှန်ကို ထိမှန်ပေါက်ထွက်သွားပြီး ခရီးသည်များ တစ်စုံတစ်ရာထိခိုက်မှုမရှိကြောင်းသိရသည်။

အဆိုပါဖြစ်စဉ်အား သိရပြီးနောက် ၉-၈-၂၀၁၈ ရက်နေ့ မွန်းလွဲ ၁ နာရီခွဲအချိန်တွင် သယံဇာတ်ညီနောင်အခြေချ စစ်ဗျူဟာမှူး ဗိုလ်မှူးကြီး နိုင်အောင်နှင့် တပ်မတော်သားများ၊ မြဝတီခရိုင် ရဲမှူးကြီး အောင်နိုင်ထွန်း ဦးစီးသောရဲတပ်ဖွဲ့ဝင်များ၊ နယ်ခြားစောင့်တပ်နယ် ၄ မှ တပ်နယ်မှူး ဗိုလ်မှူး စောမို့သိုလ်နှင့်တပ်ဖွဲ့ဝင်များ နယ်ခြားစောင့်တပ်နယ် ၃ မှဗိုလ်မှူး နိုင်မောင်ဇော်နှင့် တပ်ဖွဲ့ဝင်များက အခင်းဖြစ်နေရာသို့ သွားရောက်စစ်ဆေးခဲ့ကြသည်။

ယင်းအခင်းဖြစ်နေရာ၌ M.16 သေနတ်ဖြင့် ပစ်ခတ်ရသော ၅.၅၆ ကျည် ၁ တောင့်နှင့် ကျည်ခွံတစ်ခုတို့ကို တွေ့ရှိပြီး အထက်ပါ ပူးပေါင်းအဖွဲ့မှ အခင်းဖြစ်ရာ ပတ်ဝန်းကျင်အား နယ်မြေရှင်းလင်းရေးပြုလုပ်ကာ သေနတ်ပစ်ခတ်သွားသူအား လိုက်လံစုံစမ်းဖော်ထုတ်ရာ M.16 သေနတ်ကိုင်ဆောင်သည့် အမျိုးအသားတစ်ဦးအား (၁၀၂၂)နယ်ခြားစောင့်တပ်တွင် ချုပ်နှောင်ထားကြောင်း ၎င်းတပ်ဖွဲ့မှူးမှ ဖုန်းဆက်အကြောင်းကြားလာသဖြင့် မြဝတီမြို့ရဲစခန်းမှ နယ်ထိန်းအရာရှိ ရဲအုပ် အောင်ချမ်းမွန် ဦးစီးသောအဖွဲ့မှ သွားရောက်မေးမြန်းရာ သေနတ်နှင့်ပစ်ခတ်သွားသူ ဇော်ကြီး(၄၃)နှစ်၊ ချာတိတ်(ခ)အေးစန်း(၂၈)နှစ်တို့ဖြစ်ပြီး နယ်ခြားစောင့်တပ် (၁၀၂၂)မှ ငွေကြေးတောင်းခံသူ တပ်ဖွဲ့ဝင်များဖြစ်ကြောင်း သိရ၍ ဖမ်းဆီးခဲ့ကြောင်း သိရသည်။

ဆက်လက်၍ ဖမ်းဆီးရမိသူနှစ်ဦးတို့အား ဥပဒေအရ အရေးယူဆောင်ရွက်ပေးပါရန် ရဲအုပ် အောင်ချမ်းမွန်မှ တရားလိုပြုလုပ်၍ ကော့ကရိတ်မြို့မရဲစခန်းတွင်တိုင်တန်းသဖြင့် ကော့ကရိတ်မြို့မရဲစခန်းမှ (ပ) ၃၂၈/၂၀၁၈၊ ရာဇသတ်ကြီးပုဒ်မ ၃၈၆ ဖြင့် အမှုဖွင့်အရေးယူဆောင်ရွက်လျက်ရှိကြောင်း သတင်းရရှိသည်။

မင်းလွင်(မြဝတီ)

ဒဂုံအရှေ့နေအိမ်အတွင်းမှ ရွှေငွေပစ္စည်း တန်ဖိုးငွေကျပ်(၃၄၂၀၀၀၀၀)အား ဝင်ရောက်ခိုးယူခဲ့သူအား

အချိန်တိုအတွင်း သက်သေခံပစ္စည်းများနှင့်အတူ ဖမ်းမိ

အမှုဖြစ်စဉ်မှာ ဒဂုံမြို့သစ်(အရှေ့) (၁၃၃)ရပ်ကွက်တွင် နေထိုင်သူ တရားလိုဖြစ်သူမှ ၂၆-၈-၂၀၁၈ ရက်နေ့ ၀၁ နာရီအချိန်ခန့်တွင် ၎င်း၏နေအိမ်အပေါ်ထပ်မှ တံခါးမကြီးအား မပိတ်မိဘဲ အိပ်ရာဝင်ခဲ့ပြီး နံနက် ၅ နာရီအချိန်ခန့်တွင် ဇနီးဖြစ်သူမှ အိပ်ရာမှနိုးလာပြီး နေအိမ်အောက်ဆင်းခဲ့စဉ် အောက်ထပ်ရှိ တံခါးများပွင့်နေသည်ကို တွေ့ရှိရသည့် အပြင် ငွေများသိမ်းဆည်းထားသည့် ဗီရိုတံခါးမှာလည်း ပွင့်နေသည်ကို တွေ့ရသဖြင့် နေအိမ်အပေါ်ထပ်တွင် အိပ်နေသော တရားလိုအားနိုး၍ ပြောပြသဖြင့် နေအိမ်အောက်ထပ်သို့ဆင်း၍ ကြည့်ရှုစစ်ဆေးခဲ့ရာ ဗီရိုအတွင်း သိမ်းဆည်းထားသော ရွှေထည်ပစ္စည်းများနှင့် ငွေကျပ်(၁၁၈၀၀၀၀၀)နှင့် စားပွဲပေါ်တွင်တင်ထားသော ဖုန်း(၂)လုံး၊ စုစုပေါင်းတန်ဖိုးငွေကျပ်(၃၄၂၀၀၀၀) ပျောက်ဆုံးနေမှုအပေါ် ခိုးယူသူအား အရေးယူပေးပါရန် ၁၇-၈-၂၀၁၈ ရက်နေ့တွင် တိုင်ကြားလာမှုအပေါ် ဒဂုံအရှေ့မြို့မရဲစခန်းမှ (ပ)၉၉၃/၂၀၁၈၊ ရာဇသတ်ကြီးပုဒ်မ ၃၈၀ ဖြင့် အမှုရေးဖွင့်ဆောင်ရွက်ခဲ့သည်။

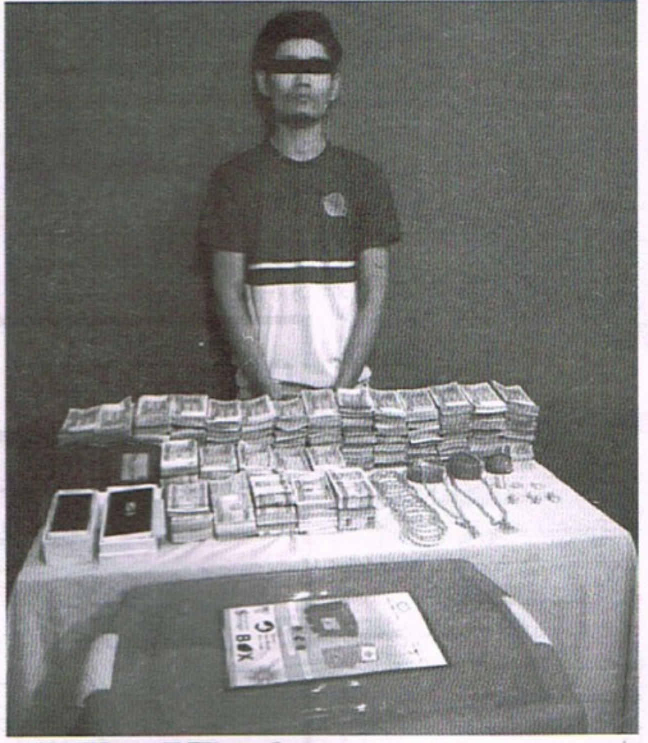

ဤအမှုဖြစ်စဉ်နှင့်ပတ်သက်၍ မြို့နယ်ရဲတပ်ဖွဲ့မှူး ရဲမှူး ဇော်ဘုန်းဝင်းမှ ခိုးယူတရားခံအား အမြန်ဆုံး ဖမ်းဆီးရမိစေရေးအတွက် လမ်းညွှန်မှုများပေးခဲ့ပြီး စခန်းမှူး ဒုရဲမှူး ကိုကိုလွင်မှ အနီးကပ်ကြီးကြပ်စေလျက် နယ်ထိန်းအရာရှိ ဒုရဲအုပ် ဇော်မင်းလှိုင် ဦးဆောင်၍ အပိုင်နယ်ထိန်းရဲတပ်ကြပ်မျိုးမြင့်ထွန်းနှင့် တပ်ဖွဲ့ဝင်များက အခင်းဖြစ်နေအိမ်သို့ သွားရောက်၍ အခင်းဖြစ်အရပ်အား မှတ်တမ်းဓာတ်ပုံများ ရိုက်ကူး

ရှေ့ကသစ်

ခြင်းလုပ်ငန်းများ ဆောင်ရွက်ပြီး တရားလိုမိသားစုအား သိရှိလိုသည့်အချက်အလက်များ စစ်ဆေး၍ တရားလို၏နေအိမ်သို့ ဝင်ထွက်သွားလာတက်သူများကို ကနဦးစုံစမ်းစစ်ဆေးမှုများ ဆောင်ရွက်ခဲ့ပြီး တရားခံအား အမြန်ဆုံးဖမ်းဆီးရမိရေးအတွက် တပ်ဖွဲ့ဝင်များအား အဖွဲ့(၄)ဖွဲ့ခွဲ၍ ရွှေနဝလီ ရောင်းသူများနှင့် ရွှေဝယ်/ရောင်းဆိုင်များ၊ အပေါင်ဆိုင်များသို့ သွားရောက်စုံစမ်းခြင်း၊ ပျောက်ဆုံးရွှေထည်ပစ္စည်းများ ဖြန့်ဝေခြင်း၊ ပါရှိဖုန်းများနှင့် ပတ်သက်၍ ဖုန်းဝယ်ရောင်းလုပ်ကိုင်တက်သည့် နေရာဒေသများသို့ သွားရောက်၍ သတင်းစုံစမ်းခြင်း၊ စခန်းမှူး ဒုရဲမှူး ကိုကိုလွင်နှင့် နယ်ထိန်းအရာရှိ ဒုရဲအုပ် ဇော်မင်းလှိုင်တို့မှ ပါရှိသွားသော ဖုန်းနံပါတ်မှ Viber များနှင့် Facebook အကောင့်များအား နည်းပညာများဖြင့် ထိုးဖောက်ရှာဖွေခဲ့ရာ တရားလို ပျောက်ဆုံးသွားသောဖုန်းဖြင့် Thant Zin အမည်ဖြင့် အမျိုးသားတစ်ဦးမှ Viber Account များဖွင့်၍ အသုံးပြုနေသည်ကို စတင်၍ ခြေရာခံမိရာမှ ထိုဖုန်းအား သုံးစွဲနေသူကို သိရှိစေရန် Facebook မှ တစ်ဆင့် ချိတ်ဆက်စုံစမ်းခဲ့ရာ ထိုဖုန်းအားသုံး စွဲနေသူ၏ ဓာတ်ပုံအား ရရှိခဲ့ကြ၏။

ထိုဓာတ်ပုံပိုင်ရှင်အား သိရှိနိုင်ရေး မိမိမြို့နယ်အတွင်း အဖွဲ့ငယ်များခွဲ၍ စုံစမ်းရှာဖွေခြင်း၊ ဓာတ်ပုံအား ကူးယူ၍ ရပ်ကွက်အုပ်ချုပ်ရေးမှူးများထံ ဖြန့်ဝေစေခဲ့ရာ ၎င်းအမျိုးသားမှာ သန့်ဇင်ကျော်ဆိုသူဖြစ်ပြီး ဒဂုံအရှေ့မြို့နယ်၊ (၁၃၃)ရပ်ကွက် ပင်းယ(၃)လမ်းတွင် နေထိုင်သူဖြစ်ကြောင်း သိရှိသဖြင့် စခန်းမှူးနှင့် နယ်ထိန်းအရာရှိ နယ်ထိန်းတပ်ဖွဲ့ဝင်များက ရရှိသည့်သတင်းအား အတည်ပြုနိုင်ရေး လျှို့ဝှက်စုံစမ်းရရှိခဲ့သည့် သတင်းအား အတည်ပြုနိုင်ခဲ့ကြသဖြင့် သက်ဆိုင်ရာ ရပ်ကွက်အုပ်ချုပ်ရေးမှူး၊ ရာအိမ်မှူးများနှင့် အသိသက်သေများ ခေါ်ဆောင်၍ သတင်းအတည်ပြုထားသည့် Viber Account ပိုင်ရှင် နေထိုင်သည့် (၁၃၃)ရပ်ကွက်၊ ပင်းယ(၃)လမ်းနေအိမ်သို့ ဝင်ရောက်ရှာဖွေစစ်ဆေးခဲ့ရာ မသင်္ကာစရာ ဓာတ်ပုံရရှိထားသူ သန့်ဇင်ကျော်အား နေအိမ်ပေါ်တွင် တွေ့ရှိရပြီး နေအိမ်အတွင်း စစ်ဆေးရှာဖွေခဲ့ရာ နေအိမ်အိပ်ခန်းအတွင်း၌ အဝတ်ထည့်သည့် အနီရောင်ပလတ်စတစ်ပုံးအသစ်အား သော့ခတ်လျက် တွေ့ရှိသဖြင့် အသိသက်သေများနှင့်အတူ သော့ဖွင့်ရှာဖွေခဲ့ရာ အဆိုပါပုံးအတွင်းမှ အမှုဖွင့်တိုင်ကြားထားသူ၏ နေအိမ်မှ ပျောက်ဆုံးသွားသော ရွှေလက်ကောက် (၁)ကွင်းလျှင် အလေးချိန် (၅)မူးသားခန့်ရှိသော (ပန်းလက်ကောက် ၁၅ ကွင်း) ရွှေဆွဲကြိုး (သံကွင်း) အလေးချိန် (၅)ကျပ်သားခန့်ရှိ (၁)ကုံး၊ ရွှေဆွဲကြိုး (MC) အလေးချိန် (၅)ကျပ်သားခန့်ရှိ (၁)ကုံး၊ ရွှေလက်စွပ်(ကမ္ဘာလုံးပုံစံ)အလေးချိန် (၅)မူးသားခန့်ရှိ (၁)ကွင်း၊ ရွှေလက်စွပ် (စိန်ခြယ်ပွင့်ပုံစံ) အလေးချိန် (၅)မူးသားခန့်ရှိ (၁)ကွင်း၊ ရွှေလက်စွပ် (လေးထောင့်)ပုံစံ အလေးချိန်(၅)မူးသားခန့်ရှိ (၁)ကွင်း၊ ရွှေလက်စွပ်မောင်းကွင်း အလေးချိန် (၁)မတ်

>>> စာမျက်နှာ(၇)သို့

www.free4readers.com

ထွန်းထားတဲ့မီးသီးခေါင်းနဲ့တိုက်မိကွဲသွားစဉ် ရုတ်တရက်ကိုင်လိုက်မိရာမှ ဓာတ်လိုက်သေဆုံးမှု ဒဂုံဆိပ်ကမ်းတွင်ဖြစ်ပွား

၁၇-၈-၂၀၁၈ ရက်နေ့ မွန်းလွဲ ၂ နာရီခွဲအချိန်ခန့်တွင် ဒုရဲအုပ် ဇော်မင်းထက်၊ ဒဂုံဆိပ်ကမ်းမြို့မရဲစခန်းမှူး တာဝန်မှူး တာဝန်ဆောင်ရွက်နေစဉ် ဒဂုံဆိပ်ကမ်းမြို့နယ်၊ (၉၃)ရပ်ကွက်၊ ကမ်းနားလမ်း၊ မြတ်နိုးသူသဘောကျင်း ဝင်းတွင် လူတစ်ဦး ဓာတ်လိုက်သေဆုံးသွားကြောင်း သတင်းအရ ရဲအုပ် တင်နိုင်ဇော် (ခေတ္တ) မြို့မစခန်းမှူးနှင့်အဖွဲ့သည် သက်သေများနှင့်အတူ သွားရောက်စစ်ဆေးရာ သေဆုံးသူမှာ ဦးမောင်ဇော်(၃၉)နှစ်၊ ဝရိန်ဆော်၊ မြတ်နိုးသူသဘော ကျင်းဝင်း၊ ကမ်းနားလမ်း၊ (၉၃)ရပ်ကွက်၊ ဒဂုံဆိပ်ကမ်းမြို့နယ်နေသူဖြစ်ပြီး ပြင်ပဒဏ်ရာတစ်စုံတစ်ရာမရှိဘဲ ဓာတ်လိုက်သေဆုံးသည့်လက္ခဏာဖြင့် သေဆုံးနေသည်ကိုတွေ့ရှိရ၍ စုံစမ်းမေးမြန်းရာ သေဆုံးသူ ဦးမောင်ဇော်သည် ဆောက်လက်စ သင်္ဘောဝမ်းဗိုက်အတွင်းသို့ ဝရိန်ဆော်ရန်သွားရာမှ သင်္ဘောဝမ်းဗိုက်အတွင်း အလင်းရောင်ရရန် ထွန်းထားသော လျှပ်စစ်မီးသီးအား ဦးခေါင်းနဲ့ တိုက်မိပြီး မီးလုံးကွဲသွားသဖြင့်မီးသီးအား ကိုင်လိုက်စဉ် လျှပ်စစ် ဝင်နေသော မီးသီးခေါင်းမှတစ်ဆင့် ဓာတ်လိုက်သေဆုံးခြင်းဖြစ်ကြောင်း သိရှိရသဖြင့် သေဆုံးသူ၏ အလောင်းအား သယ်န်းကျွန်း(စံပြ)ဆေးရုံသို့ PR-84 ဖြင့် လက်ခံစစ်ဆေးလျက်ရှိ၏။

သေဆုံးမှုနှင့်ပတ်သက်၍ ဒဂုံဆိပ်ကမ်းမြို့မရဲစခန်းမှ သေမှုသေခင်းအမှတ်စဉ် (၂၆/၂၀၁၈)ဖြင့် အမှုဖွင့်ပြီး အမှုစစ် ရဲအုပ်တင်နိုင်ဇော် (ခေတ္တ)မြို့မစခန်းမှူးမှ စစ်ဆေးဆောင်ရွက်လျက်ရှိကြောင်း သိရသည်။

အောင်စိုးဦး

ကျွန်မရဲ့ရင်နာချက်ကတော့ အင်တာနက်မှာတွေ့ခဲ့တဲ့ ရည်းစားက လူပျိုဆိုပြီး ပြောလို့ယူခဲ့တဲ့လူကို အရေးယူပေးပါလာတိုင် စစ်တော့ အဖြစ်ကမှန်နေလို့ ထောင်(၆)နှစ်ချ

အင်တာနက်ပေါ်ကအချစ် တော်ကြာ တစ်မျိုး ခုတစ်မျိုး အမျိုးမျိုးကြားနေရာမှ ခုလည်း ကြားရပြန်ပြီ။ အင်တာနက်လိုင်းပေါ်မှတစ်ဆင့် တွေ့ဆုံစကားပြောဆိုကြရာမှ ချစ်ကြိုက်ကြပြီး လက်ထပ်ပေါင်းသင်းမှုများ ရှိနေကြောင်း သိရှိရသည်။

အင်တာနက်လိုင်းမှတစ်ဆင့် တွေ့ဆုံကြသဖြင့် တစ်ယောက်အကြောင်းတစ်ယောက် ဂဃနဏမသိကြဘဲ အိမ်ထောင်ရှိသူက မိမိကိုယ်မိမိ လူပျိုဟု ယုံကြည်အောင်ပြောဆိုစည်းရုံးသဖြင့် မိန်းမသားဘက်မှ အသေအချာစုံစမ်းခြင်းမပြုဘဲ လက်ခံပေါင်းသင်းပြီးသည့်နောက်တွင် မိမိယူခဲ့သည့်အမျိုးသားမှာ အိမ်ထောင်ရှိကြောင်း သိရှိရသောကြောင့် တစ်လင်တစ်မယားစနစ်ကျင့်သုံးခြင်းဆိုင်ရာဥပဒေအရ အမှုဖွင့်တိုင်ကြားမှုများ မကြာခဏကြားလာရ၏။

ယခုလည်း ကသာမြို့နယ်၊ လေ့ဘိုကျေးရွာတွင်နေထိုင်သူ မိန်းမပျိုလေးတစ်ဦးအား ထီးချိုင့်မြို့နယ်တွင် နေထိုင်သည့်အမျိုးသားတစ်ဦးက လူပျိုဟုယုံကြည်အောင်ပြောဆိုကာ ခိုးယူပေါင်းသင်းပြီးနောက် ထိုအမျိုးသားမှာ ကလေးနှစ်ယောက်အဖေ အိမ်ထောင်ရှင်တစ်ဦးဖြစ်ကြောင်း သိရှိရသဖြင့် အမှုဖွင့်တရားစွဲဆိုခဲ့ရာ ကသာမြို့နယ်တရားရုံးက တစ်လင်တစ်မယားစနစ်ကျင့်သုံးခြင်းဆိုင်ရာဥပဒေပုဒ်မ ၁၃ အရ အလုပ်နှင့် ထောင်ဒဏ်(၆)နှစ် ကျခံစေရန် ၁၀-၈-၂၀၁၈ ရက်နေ့က အမိန့်ချမှတ်လိုက်ကြောင်း သိရ၏။

ထိုဖြစ်စဉ်မှာ မ×××(၂၂)နှစ်သည် ကသာမြို့နယ်၊ လေ့ဘိုကျေးရွာတွင်နေထိုင်သော အပျိုတစ်ဦးဖြစ်ကြောင်း သိရ၏။ ၂၀၁၈ ခုနှစ် ဇွန်လနောက်ဆုံးပတ်အတွင်းက ထီးချိုင့်မြို့နယ်၊ ကမ်းနီကျေးရွာနေ စိန်ဝင်းမောင်(၂၂)နှစ်က ၎င်းထံ တယ်လီဖုန်းဖြင့် ဆက်သွယ်ပြီး ၎င်းသည် အိမ်ထောင်မရှိ လူပျိုတစ်ဦးဖြစ်ကြောင်း မိတ်ဆက်ပြောဆိုခဲ့သည်။ နောက်ပိုင်းကာလတွင် မ×××အား ချစ်ကြိုက်ကြောင်း ပြောဆိုခဲ့သဖြင့် မ×××က စိန်ဝင်းမောင်၏ ချစ်ခွင့်ပန်မှုကို လူချင်းမတွေ့ရသေးခင်မှာ လက်ခံလိုက်၏။

ရည်းစားဘဝမှ လင်မယားအဖြစ် ၃-၇-၂၀၁၈ ရက်နေ့၊ ည ၈ နာရီခန့်တွင် ကသာမြို့နယ်၊ လေ့ဘိုကျေးရွာနေအိမ်၌ မ××××တစ်ဦးတည်းရှိနေစဉ် စိန်ဝင်းမောင်ရောက်ရှိလာပြီး ၎င်းသည် လူပျိုတစ်ဦးဖြစ်ကြောင်းနှင့် သားမှတ်မှတ်မယားမှတ်မှတ် ပေါင်းသင်းမည်ဟုပြောဆိုကာ မ×××နှင့် နှစ်ဦးသဘောတူအကြင်လင်မယားအဖြစ် ဆက်ဆံနေထိုင်ခဲ့ပြီး စိန်ဝင်းမောင်သည် ညတွင်းချင်းပင် ကမ်းနီကျေးရွာသို့ ပြန်သွားခဲ့ပြီး နောက်တစ်နေ့ ၄-၇-၂၀၁၈ ရက်နေ့ နံနက် ၉ နာရီခန့်တွင် ပြန်ရောက်ရှိလာပြီး မ×××အား ဆိုင်ကယ်ဖြင့် တကောင်းမြို့ရှိ ၎င်း၏ဝမ်းကွဲအစ်မများနေထိုင်သည့် အိမ်သို့ ခေါ်ဆောင်သွားခဲ့သည်။

တကောင်းမြို့တွင် နှစ်ဦးသဘောတူ အကြင်လင်မယားအဖြစ် ပေါင်းသင်းနေထိုင်ကြပြီးနောက် ၅-၇-၂၀၁၈ ရက်နေ့တွင် စိန်ဝင်းမောင်က မ×××အား လေ့ဘိုကျေးရွာသို့ ဆိုင်ကယ်ဖြင့် ပြန်ပို့ပြီးနောက် ထီးချိုင့်မြို့နယ်၊ ကမ်းနီကျေးရွာသို့ ခေတ္တပြန်ဦးမည်ဟု ပြောဆိုပြန်သွား၏။

ထို့နောက် စိန်ဝင်းမောင်၏ နောက်ကြောင်းရာဇဝင်အား လိုက်လံစုံစမ်းခဲ့ရာ စိန်ဝင်းမောင်သည် ထီးချိုင့်မြို့နယ်၊ ချိပ်သင်ကျေးရွာတွင်နေထိုင်သူ အမျိုးသမီးတစ်ဦးနှင့် အိမ်ထောင်ကျပြီး သမီးနှစ်ဦးရှိသည့် အိမ်ထောင်ရှင်တစ်ဦးဖြစ်ကြောင်း သိရှိသွားသဖြင့် မ××××က တရားလို ပြုလုပ်ပြီး လူပျိုဟု လိမ်ညာပြောဆိုကာ အကြင်လင်မယားအဖြစ်ပေါင်းသင်းနေထိုင် ဆက်ဆံခဲ့သူ စိန်ဝင်းမောင်အား ဥပဒေအရ အရေးယူပေးရန် အင်းရွာကျေးရွာနယ်မြေ ရဲစခန်းသို့ ၇-၇-၂၀၁၈ ရက်နေ့တွင် အမှုဖွင့်တိုင်ကြားလိုက်ရာ စခန်းမှု(ပ)၃၅/၂၀၁၈၊ တစ်လင်တစ်မယားစနစ်ကျင့်သုံးခြင်းဆိုင်ရာဥပဒေပုဒ်မ ၁၃ အရ အမှုဖွင့်ပြီး စိန်ဝင်းမောင်အား ဖမ်းဆီးနိုင်ခဲ့ကြောင်း သိရ၏။

အင်းရွာနယ်မြေရဲစခန်းက အမှုကို ပြည့်စုံခိုင်မာအောင် တည်ဆောက်ပြီးနောက် ရဲစွဲချက် ၄၄/၂၀၁၈ ဖြင့် ၃-၈-၂၀၁၈ ရက်နေ့တွင် တရားစွဲတင်ပို့ခဲ့ရာ ကသာမြို့နယ်တရားရုံး၊ ရာဇဝတ်ကြီးမှုအမှတ် (၃၂၄/၂၀၁၈)ဖြင့် လက်ခံစစ်ဆေးခဲ့သည်။

တရားလိုပြ သက်သေများအား စစ်ဆေးပြီး ၁၀-၈-၂၀၁၈ ရက်နေ့ စွဲချက်တင်သည့် အဆင့်၌ စိန်ဝင်းမောင်အား အပြစ်ရှိ/မရှိ မေးမြန်းရာ စိန်ဝင်းမောင်က အပြစ်ရှိကြောင်း ဝန်ခံသဖြင့် အလုပ်နှင့် ထောင်ဒဏ်(၆)နှစ် ကျခံစေရန် အမိန့်ချမှတ်ခဲ့သည့်အမှုဖြစ်ကြောင်း သိရ၏။

တကာဖ

❖ ❖ ❖

>>>စာမျက်နှာ(၆)မှအဆက်

သားခန့်ရှိ (၁)ကျပ်သားခန့်ရှိ (၁)ကွင်း၊ ရွှေဆွဲသီး(ရွှေကြုပ်)အလေးချိန် (၃)မတ်သားခန့်ရှိ (၁)ခု၊ ရွှေဆွဲပြား (အသည်းပုံစံ) အလေးချိန် ၁ ကျပ်သားခန့်ရှိ (၁)ခု ရွှေနားဆွဲ (ကမ္ဘာလုံးပုံစံ) အလေးချိန်(၅)မူးသားခန့်ရှိ (၁)ရံ၊ ဟန်းဆက်(၂)လုံး၊ ငွေကျပ်(၁၁၁၈၀၀၀၀)တို့ ရှာဖွေတွေ့ရှိခဲ့သဖြင့် ဖမ်းဆီးရေးအဖွဲ့မှ အသိသက်သေများရှေ့တွင် ရှာဖွေပုံစံဖြင့် စနစ်တကျသိမ်းဆည်းနိုင်ခဲ့၏။

အမှုမှ ပြစ်မှုကျူးလွန်သူ သန့်ဇင်ကျော်(၂၄)နှစ်ဆိုသူအား သက်သေခံပစ္စည်းများနှင့်အတူ ဖမ်းဆီးရမိခဲ့ပြီး ၎င်း၏နေအိမ်မှ သိမ်းဆည်းရမိခဲ့သည့် သက်သေခံပစ္စည်းများနှင့် ပျောက်ဆုံးနေအိမ်မှ တရားလို၏ အမှုဖွင့်တိုင်ကြားချက်၏ ပျောက်ဆုံးစာရင်းတွင်ပါရှိသည့် ရွှေနှင့်ငွေသားစာရင်း အနည်းငယ်မှာ ကွာဟနေသဖြင့် ဖမ်းဆီးရေးအဖွဲ့မှ ရဲလုပ်ငန်းများနှင့်အညီ တရားလိုမိသားစုဝင်များနှင့် တိုက်ဆိုင်စစ်ဆေးပြီး ကျန်ရှိပစ္စည်းအချို့ ပြန်လည်သိမ်းဆည်းရမိစေရေးနှင့် အမှုပေါ်ပေါက်စေရေးအတွက် အမှုစစ် စခန်းမှူး ဒုရဲမှူး ကိုကိုလွင်မှ ရဲလုပ်ငန်းများနှင့်အညီ တရားခံ သန့်ဇင်ကျော်အား အမှုနှင့်ပတ်သက်၍ အသေးစိတ်အား ထပ်မံ၍ စစ်ဆေးဆောင်ရွက်လျက်ရှိကြောင်း သတင်းရရှိသည်။

ရွှေကာသစ်(စမ်းချောင်း)

ပန်းတောင်းလှည့်ကင်းအဖွဲ့က မသင်္ကာဖွယ် လူတစ်ဦးဖမ်းမိ

ပဲခူးတိုင်းဒေသကြီး၊ ပြည်ခရိုင်၊ ပန်းတောင်းမြို့နယ်၊ ဖောင်းကန်ရပ်ကွက်တွင် နယ်မြေလှည့်ကင်းဆောင်ရွက်နေစဉ် မသင်္ကာဖွယ်လူတစ်ဦးအား ဖမ်းဆီးအရေးယူခဲ့ကြောင်း သတင်းရရှိသည်။

ဖြစ်စဉ်မှာ ၈-၈-၂၀၁၈ ရက်နေ့ ည ၁၀ နာရီ ၅ မိနစ်အချိန်ခန့်တွင် ပန်းတောင်းမြို့နယ်၊ မြို့ပေါ်ရပ်ကွက်အတွင်းသို့ နယ်ထိန်းခေါင်းဆောင် ဒုရဲအုပ် ကျော်မင်းဦးနှင့်အဖွဲ့သည် သက်သေများဖြစ်ကြသော ဖောင်းကန်ရပ်ကွက် အုပ်ချုပ်ရေးမှူး ဦးကျော်ကျော်၊ ကြခတ်ရပ်ကွက် ဆယ်အိမ်မှူး ဦးအောင်နိုင်ဝင်းတို့နှင့်အတူ နယ်မြေလှည့်ကင်းဆောင်ရွက်နေစဉ် ဖောင်းကန်ရပ်ကွက် လမ်းမပေါ်တွင် တောင်ကုတ်ဘက်မှ ပန်းတောင်းဘက်သို့ ဆန်းမင်းဦး(၂၄)နှစ်၊ မင်းရပ်-ရပ်ကွက်၊ ပန်းတောင်းမြို့နေသူ မောင်းနှင်လာသော ၃ဂယ/××× JLM 110 အမျိုးအစား အနက်ရောင်ဆိုင်ကယ်နှင့် မသင်္ကာဖွယ်တွေ့ရှိ၍ ရပ်တန့်စစ်ဆေးမေးမြန်းခဲ့ရာ ၎င်းမှာအထောက်အထားတစ်စုံတစ်ရာ ပြောဆိုပြသနိုင်ခြင်းမရှိသဖြင့် နေအိမ်အဆောက်အဦတစ်ခုခုအတွင်းမှ ခိုးယူလာသည်ဟု မသင်္ကာသဖြင့် သက်သေများဖြင့် သိမ်းဆည်းခဲ့သည်ဟု ဆို၏။

၎င်းဖြစ်စဉ်နှင့်ပတ်သက်၍ ဆိုင်ကယ်အား ခိုးယူလာသည်ဟု မသင်္ကာဖွယ်တွေ့ရှိသူ ဆန်းမင်းဦးအား ဥပဒေအရ အရေးယူပေးပါရန် နယ်ထိန်းခေါင်းဆောင် ဒုရဲအုပ် ကျော်မင်းဦးက တရားလိုပြုလုပ်တိုင်တန်းပြီး အမှုအား ပန်းတောင်းမြို့မရဲစခန်းမှ (ပ)၈၀/၂၀၁၈၊ ရာဇသတ်ကြီးပုဒ်မ ၃၈၀/၅၄ ဖြင့် အမှုဖွင့်ပြီး အမှုအား အမှုစစ် ဒုရဲအုပ် မျိုးဇော်မှ လက်ခံစစ်ဆေးဆောင်ရွက်လျက်ရှိကြောင်း သတင်းရရှိသည်။

စစ်ငြိမ်းသူ(ပန်းတောင်း)

❖ ❖ ❖

မှုခင်းဟာသ

နောက်ပိုးရှူး

"ဖျို့…ကိုမြင့်မား။ ခင်ဗျားတို့လမ်းထဲက ညနေရောက်ရင် ကိုယ်ပိုင်ကားလေးတစ်စီးကို မောင်းထွက်သွားလေ့ရှိတဲ့အမျိုးသမီးဟာ အတော်ဖြောင့်တာပဲ…"

"ဘာလဲ…မျက်စိကျပြန်ပြီလား မောင်ဦး၊ မင်းဟာကလည်း…'လှတာမြင်ရင် ချစ်ချင်သည်' ဆိုသလိုပါပဲလား"

"ဒါကတော့ဗျာ၊ ဝါသနာ ဘာဂီ ဆက်တိုင်းမီ ဆိုသလိုပေါ့။ ဒါထက်…သူက ဘာ အလုပ်လုပ်တာလဲဟင်"

"ဆရာဝန်လေကွာ…ညနေဆို သူ့ဆေးခန်းကို သူသွားထိုင်တာ"

"ဟာ…ဟုတ်လား။ ဒါဆို အတော်ပဲဗျာ။ ရောဂါဝေဒနာတစ်ခုခုနဲ့ အကြောင်းပြုပြီး သူ့ဆေးခန်းကို သွားမယ်ဗျာ။ အဲဒါခင်ဗျားလိုက်ပို့…"

"ပို့ဆိုလည်း…ပို့ရတာပေါ့ကွာ။ ဆေးခန်းရောက်မှတော့ ထွက်ပြေးနဲ့…"

"ဘာဖြစ်လို့ ပြေးရမှာလဲ…ကိုယ်စိတ်ဝင်စားတဲ့ ဆရာဝန်မလေးရဲ့ စမ်းသပ်မှု ခံရမယ့်ဥစ္စာ…"

"သေလိုက်ပါတော့…မောင်ဦးရာ။ အဲသည်ဆေးခန်းဟာ တိရစ္ဆာန် ဆေးခန်းကွ။ ဆရာဝန်မလေးဆိုတာ…တိရစ္ဆာန်ဆေးကု…"

"အဲ…တော်…တော်ပါတော့ဗျာ"

မြို့မေတ္တာခံယူမယ့်
ကိုရွှေတောသား

ဝဲဒုတ္တမာ ရွှေပါဖြူးခိုးယူတဲ့အမျိုးသမီးအဖွဲ့ကို အရေးယူလိုက်ပြီ

၁၉-၈-၂၀၁၈ ရက်နေ့ ဉ ၁၀ [illegible] ရှောက်ပင်ပိုးကျေးရွာအုပ်စု နွယ်ရုံကျေးရွာနေ ဦးအောင်အောင်သည် မိသားစုနှင့်အတူ အိပ်ပျော်နေစဉ် အနောက်ဘက်အိမ်တွင် နေထိုင်သူများက သူ့ကိုးဟု [illegible] ဦးရုပ်လေးက ဦးအောင်အောင်၏ နေအိမ်မှ ရွှေပါဖြူးများခိုးယူသူ အမျိုးသမီးကို ဖမ်းမိထားကြောင်း ပြောသဖြင့် သွားရောက်ကြည့်ရှုခဲ့သည်။

ဖမ်းဆီးရမိသူမှာ [illegible] မအေးချမ်းမေ(၂၀)နှစ်ဖြစ်ပြီး ၎င်းနှင့်အတူလာရောက်ခိုးယူသူများမှာ ထွက်ပြေးသွားခဲ့ကြောင်း သိရသဖြင့် ဦးအောင်အောင်က ၎င်း၏နေအိမ်ခြံဝန်းအနောက်ဘက်ရှိ [illegible] ငွေကျပ်(၄)သိန်းတန်ဖိုးရှိ ရွှေပါဖြူးအိတ် (၅)ပိုင်းခန့် ပျောက်ဆုံးနေသည်ကိုတွေ့ရှိရသဖြင့် မအေးချမ်းမေနှင့် ၎င်း၏ အပေါင်းအပါများကို အရေးယူပေးရန် တိုင်ကြားခဲ့ရာ [illegible] (ပ)၁၇၇/၂၀၁၈၊ ရာဇသတ်ကြီးပုဒ်မ ၃၈၀ အရ အမှုဖွင့်အရေးယူထားသည်။

အောင်မင်းညို

ဆိုင်ကယ်ငှားစီးရာက လူပျိုပါပြောလို့ယုံပြီး ညားပြီးကာမှ လူပျိုမဟုတ်မှန်းသိလို့ အပျိုကြီးတစ်ယောက် ရဲစခန်းရောက်ပြီး အမှုလာဖွင့်သတဲ့

မြေပြင်ရင်းယုံလို့ ပုံပေးပြီးကာမှ လူပျိုအစစ်မဟုတ်တဲ့ လူအိုကြီးဖြစ်နေလို့ အပျိုကြီးတလျှောက်သွားရတဲ့အဖြစ် ဖြစ်သွား၏။ မန္တလေးတိုင်းဒေသကြီး၊ ပျော်ဘွယ်မြို့တွင် နေထိုင်သော အပျိုကြီးမမတစ်ဦးသည် ဆိုင်ကယ် ကယ်ရီငှားစီးရင်း ခင်မင်ရင်းနှီးသူ ဆိုင်ကယ်ကယ်ရီသမားက လူပျိုပါဟု ပြောဆိုသည်ကို ယုံကြည်ပြီး တည်းခိုခန်းတွင် အတူလိုက်နေပြီးမှ တရားဝင်အိမ်ထောင်ရှိသူမှန်းသိရ၍ လိမ်ညာပြီးအပျိုကြီးဘဝဖျက်ဆီးသူကို ဥပဒေအရ အရေးယူမှုဖြစ်ပွားခဲ့ကြောင်း သိရသည်။

ဖြစ်စဉ်မှာ ၉-၈-၂၀၁၈ ရက်နေ့ နံနက် ၉ နာရီအချိန်က မန္တလေးတိုင်းဒေသကြီး၊ ပျော်ဘွယ်မြို့တွင် နေထိုင်သော အပျိုကြီး မ×××(၄၁)နှစ်သည် ပျော်ဘွယ်မြို့မရဲစခန်းသို့ ရောက်ရှိလာပြီး လူပျို ဟု လိမ်ညာပြောဆိုကာ ပေါင်းသင်းခဲ့သည့် ဆိုင်ကယ်ကယ်ရီမောင်းနှင်သူကို အရေးယူပေးရန် အမှုဖွင့်တိုင်ကြားခဲ့သည်ဆို၏။

တရားလိုပြုလုပ်တိုင်ကြားသူ မ××× (၄၁)နှစ်သည် ဆိုင်ကယ် ကယ်ရီမောင်းနှင်သူ ကိုဝင်းတာတာ(၃၆)နှစ်၊ ရွှေပြည်ရန်နိုင်ရပ်ကွက်၊ ပျော်ဘွယ်မြို့နေသူနှင့် လွန်ခဲ့သော တစ်လခန့်က ဆိုင်ကယ်ငှားစီးရင်း ခင်မင်ရင်းနှီးခဲ့သည်ဆို၏။

ကိုဝင်းတာတာ(၃၆)နှစ်က လူပျိုပါဟု ပြောဆိုပြီး ချစ်ရေးဆိုမှုကို လက်ခံခဲ့ပြီးနောက် ရမည်းသင်းမြို့ရှိ တည်းခိုခန်းတစ်ခုသို့ အတူသွားရောက်ကာ အကြင်လင်မယားအဖြစ် ပေါင်းသင်းတည်းခိုနေထိုင်ခဲ့သည်ဆို၏။

ရမည်းသင်းမြို့မှ ပျော်ဘွယ်မြို့သို့ ပြန်ရောက်လာသောအခါ ကိုဝင်းတာတာတွင် တရားဝင်ဇနီးရှိနေကြောင်း သိလိုက်ရသည်ဆို၏။

ကိုဝင်းတာတာက အတွေ့မခံဘဲ ရှောင်တိမ်းနေခဲ့၍ မ××××က တရားလိုပြုလုပ်တိုင်ကြားခဲ့ရာ ပျော်ဘွယ်မြို့မရဲစခန်းမှ (ပ)၃၄၉/၂၀၁၈၊ တစ်လင်တစ်မယားစနစ်ကျင့်သုံးခြင်းဆိုင်ရာ ဥပဒေပုဒ်မ ၁၇ ဖြင့် အရေးယူ၍ ဝင်းတာတာ ဖမ်းဆီးစစ်ဆေးနေကြောင်း သိရသည်။

တကာဖ

အောင်လံမြို့နယ် စမ်းကလေးကျေးရွာတွင် ယောက္ခမက သမက်အား ဓားဖြင့်ခုတ်သတ်မှုဖြစ်ပွား

၂၃-၈-၂၀၁၈ ရက်နေ့ နံနက် ၇ နာရီအချိန်ခန့်တွင် တရားလို ဦးစိုးနိုင်သည် နေအိမ်တွင်ရှိနေစဉ် ညီဝမ်းကွဲတော်သူ မျိုးဇော်အောင်မှာ တစ်ရွာတည်းနေ ဦးအောင်နိုင်မင်း နေအိမ်ခြံဝန်းအတွင်း ဓားခုတ်ခံရကြောင်း သတင်းကြားသိရ၍ သွားရောက်ကြည့်ရှုခဲ့ရာ ကိုအောင်နိုင်မင်း နေအိမ်ခြံဝန်းအတွင်း ညီဝမ်းကွဲတော်သူ မျိုးဇော်အောင်မှာ ဓားခုတ်ဒဏ်ရာများဖြင့် လဲကျသေဆုံးနေသည်ကို တွေ့ရှိရပြီး အိမ်ရှင် ကိုအောင်နိုင်မင်း၏ ပြောပြချက်အရ နံနက် ၆ နာရီ ၄၅ မိနစ်အချိန်ခန့်က ညီဝမ်းကွဲတော်သူ မျိုးဇော်အောင်မှာ အောင်နိုင်မင်းအား အလုပ်လုပ်ရန်လာရောက်ခေါ်ပြီး ခြံဝန်းအတွင်း နေအိမ်ရှေ့၌ ထိုင်စောင့်နေစဉ် မျိုးဇော်အောင်၏ ယောက္ခမ မောင်နိုင်သည် လက်ထဲတွင် အရှည် ၂ တောင်ခန့်ရှိ ဝါးရိုးတပ် သံကွေးပါ ဓားတစ်ချောင်းကိုင်ဆောင်လျက် မျိုးဇော်အောင်ထိုင်နေသည့် အနီးအနားသို့ ရောက်ရှိလာပြီး ၎င်းမျိုးဇော်အောင်ထံတွင် ပေးထားသော ကျောက်စည်အား ပြန်လည်ပေးရန်ပြောဆိုသဖြင့် မျိုးဇော်အောင်က လာရောက်ပေးမည်ဖြစ်ကြောင်း ပြောဆိုစဉ် ဦးမောင်နိုင်မှ မျိုးဇော်အောင်အား လက်ထဲရှိ ဓားဖြင့်ခုတ်သော

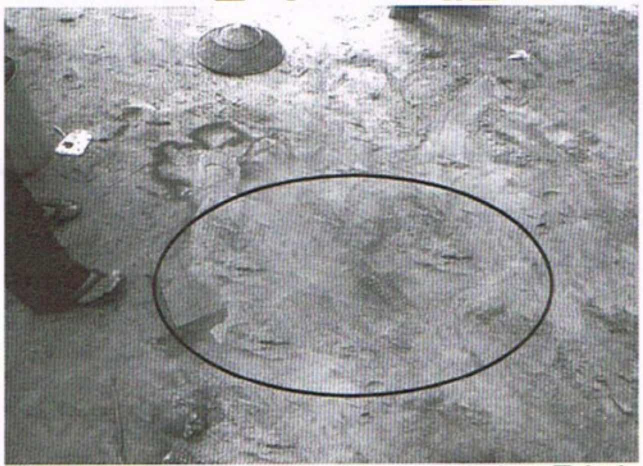

ကြောင့် မျိုးဇော်အောင်မှာ မခုတ်ရန်တောင်းပန်ပြောဆိုသော်လည်း ဆက်လက်ခုတ်သဖြင့် မျိုးဇော်အောင်မှာ ဒဏ်ရာများရရှိသေဆုံးခြင်းဖြစ်ကြောင်း သိရှိရသဖြင့် ဦးမောင်နိုင်အား အရေးယူပေးပါရန် တိုင်တန်းသဖြင့် တရားခံ မောင်နိုင်(၄၁)နှစ်၊ တောင်သူ၊ စမ်းကလေးရွာမကျေးရွာ၊ သံရွာအုပ်စု၊ အောင်လံမြို့နယ်နေသူအား အောင်လံမြို့မရဲစခန်းမှ(ပ)၇၈၉/၂၀၁၈၊ ရာဇသတ်ကြီးဥပဒေပုဒ်မ ၃၀၂ ဖြင့် အမှုဖွင့်အရေးယူဆောင်ရွက်ထားကြောင်း သိရသည်။

ဖြစ်မှုကျူးလွန်သူမှာ သမက်ဖြစ်သူ မျိုးဇော်အောင်အား ကျောက်စည်ပြန်မပေးသည့်ကိစ္စနှင့် ၎င်း၏သမီး မနိုင်ဇင်ဝင်းအား ရိုက်နှက်သည့်ကိစ္စတို့ကြောင့် မကျေနပ်သည့်ဒေါသစိတ်ဖြင့် ဓားဖြင့်ခုတ်သတ်ခဲ့ခြင်းဖြစ်ကြောင်း စစ်ဆေးပေါ်ပေါက်ခဲ့သည်။

သိန်းဇော်(အောင်လံ)

သုံးခွမြို့နယ် လက်ပန်ကျိုးကျေးရွာတွင် အမျိုးသားတစ်ဦး ရေနစ်သေဆုံး

ရန်ကုန်တိုင်းဒေသကြီး၊ သုံးခွမြို့နယ်တွင် ၂၁-၈-၂၀၁၈ ရက်နေ့က အမျိုးသားတစ်ဦး ရေနစ်သေဆုံးကြောင်း သိရှိရသည်။

ဖြစ်စဉ်မှာ သုံးခွမြို့မရဲစခန်းမှူး ဒုရဲမှူးအောင်နိုင်ဦးနှင့် ရဲတပ်ဖွဲ့ဝင်များသည် မွန်းလွဲ ၁ နာရီ ၄၀ မိနစ်အချိန်ခန့်က လက်ပန်ကျိုးကျေးရွာတွင် အမျိုးသားတစ်ဦး ရေနစ်သေဆုံးနေကြောင်း သတင်းရရှိသဖြင့် သက်သေများနှင့် သွားရောက်စစ်ဆေးရာ သေဆုံးသူမှာ ဇော်ဝင်း(၄၇)နှစ်၊ (ကျပန်း) လက်ပန်းကျိုးကျေးရွာနေသူအား လက်ပန်ကျိုးကျေးရွာနှင့် ပဒတ္တကျေးရွာကြားရှိ အကျယ် ပေ ၄၀၊ အနက် ၁၀ ပေခန့်ရှိ ချောင်းအတွင်း ပြင်ပဒဏ်ရာတစ်စုံတစ်ရာ မတွေ့ရှိရဘဲ ရေနစ်သည့်လက္ခဏာဖြင့် ရေနစ်သေဆုံးနေသည်ကို တွေ့ရှိ၏။

ထိုဖြစ်စဉ်နှင့်ပတ်သက်ပြီး ညီမဖြစ်သူ မအေးသန္တာ(၃၄)နှစ်၏ ပြောကြားချက်အရ သေဆုံးသူမှာ မွန်းတည့် ၁၂ နာရီခန့်က ချောင်းအားဖြတ်ကူးရာမှ မတွေ့ရှိရတော့သဖြင့် လိုက်လံရှာဖွေရာမှ ချောင်းဘေး သမန်းပင်အောက်တွင် ရွှံ့များပေကျံလျက် သေဆုံးနေသည်ကို တွေ့ရှိရကြောင်း ပြောပြချက်အရ သိရှိရသည်။

ယင်းဖြစ်စဉ်နှင့်ပက်သက်၍ ဓမ္မတာအတိုင်းသေဆုံးခြင်း ဟုတ်/မဟုတ် သိရှိနိုင်ရန် သုံးခွမြို့မရဲစခန်းမှ သေမှုသေခင်း အမှတ်စဉ်(၂၀/၂၀၁၈)ဖြင့် အမှုရေးဖွင့် စစ်ဆေးဆောင်ရွက်လျက်ရှိကြောင်း သိရှိရသည်။

ကိုကျော်(သုံးခွ)

တ/ဥက္ကလာ (၃)ရပ်ကွက်မှာ အမျိုးသမီးတစ်ဦးထံမှ ဆွဲကြိုးဖြတ်ပြေးသွားတဲ့လူ လှည့်ကင်းအဖွဲ့က ပါရမီခုံးကျော်တံတားအောက်မှာမိ

၂၂-၈-၂၀၁၈ ရက်နေ့ နံနက် ၁၀ နာရီအချိန်ခန့်တွင် မအေးသီတာ(၃၂)နှစ်၊ ဆေးပေးဝန်ထမ်း၊ ပါရမီလမ်း၊ တော်ဝင်အရာရှိရိပ်သာ၊ မရမ်းကုန်းမြို့နယ်နေသူသည် အင်္ကျီချုပ်ရန်အတွက် နေအိမ်မှထွက်လာခဲ့ရာ တောင်ဥက္ကလာပမြို့နယ်၊ (၃)ရပ်ကွက်၊ ငွေကြာရံရိပ်သာ၊ စံပယ်လမ်းအတိုင်း လမ်းလျှောက်လာခဲ့စဉ် မျက်နှာချင်းဆိုင်မှ လမ်းလျှောက်လာသော အနက်/ခဲရောင် တီရှပ်အင်္ကျီဝတ်ထားသော အသက်(၂၀)နှစ်ခန့် အမျိုးသားတစ်ဦးမှ မအေးသီတာ၏ လည်ပင်းတွင် ဆွဲထားသော အလေးချိန် ၃ ပဲ၊ ၅ ရွေးရှိ စတားလုံးရွှေဆွဲကြိုးနှင့် အလေးချိန် ၂ ပဲခန့်ရှိ ရွှေအိုးပုံလော့ကက်သီးပါဆွဲကြိုး တန်ဖိုးငွေကျပ်(၃၁၀၀၀၀)အား ရုတ်တရက်ဖြတ်ယူထွက်ပြေးသွား၏။

ထို့ကြောင့် အသက်(၂၀)နှစ်ခန့် (အနက်/ခဲရောင် တီရှပ်အင်္ကျီဝတ်ထား)အမျိုးသားတစ်ဦးအား စုံစမ်းဖော်ထုတ်အရေးယူပေးရန် မအေးသီတာမှ တရားလိုပြုလုပ်တိုင်တန်းသဖြင့် တောင်ဥက္ကလာပမြို့မရဲစခန်းမှ (ပ)၉၄၈/၂၀၁၈၊ ရာဇသတ်ကြီးပုဒ်မ ၃၈၂ ဖြင့် အမှုဖွင့်ပြီး အမှုစစ် ဒုရဲအုပ်ဇော်မင်းဦး နယ်ထိန်းအရာရှိ၊ တောင်ဥက္ကလာပမြို့မရဲစခန်းမှ စစ်ဆေးကာ တရားခံဖော်ထုတ်ဖမ်းဆီးရမိရေးအတွက် နယ်ထိန်းတပ်ဖွဲ့ဝင်များ၊ ဆိုင်ကယ်လှည့်ကင်းတပ်ဖွဲ့ဝင်များ၊ မီးတန်းယာဉ်တာဝန်ကျတပ်ဖွဲ့ဝင်များမှ နယ်မြေအတွင်း ဖြန့်ခွဲ၍ စုံစမ်းရှာဖွေခဲ့ကြကြောင်း သိရသည်။

ထိုသို့စုံစမ်းရှာဖွေကြရာ မွန်းလွဲ ၃ နာရီ ၅၀ မိနစ်အချိန် အခင်းဖြစ်နေရာနှင့် အနီးဆုံးဖြစ်သော ပါရမီခုံးကျော်တံတားအောက်တွင် မသင်္ကာဖွယ်တွေ့ရှိသူ သူရပြည့်စုံ(ခ)ဖိုးသူရ(၂၁)နှစ်၊ ရွှေပြည်အေးလမ်း၊ (၇)ရပ်ကွက်၊ ဒဂုံတောင်မြို့နယ်နေသူအား တွေ့ရှိစစ်ဆေးခဲ့ရာ မအေးသီတာထံမှ ဖြတ်ယူခဲ့သော အလေးချိန် ၃ ပဲ၊ ၅ ရွေးရှိ စတားလုံးရွှေဆွဲကြိုးအား ရှာဖွေတွေ့ရှိခဲ့၍ အမှုဖြင့်ဖမ်းဆီးစစ်ဆေးလျက်ရှိကြောင်း သိရသည်။

တာနွယ်

ဆရာမဒေါ်အေးလာဘ်ချမ်း

(လက္ခဏာဗေဒင်+ယတြာအစီအရင်)(အမျိုးသမီးသီးသန့်ဗေဒင်ဟောခန်း)

* ချစ်သူ/ခင်ပွန်းမှ တခြားမိန်းကလေးများ စိတ်မဝင်စားဘဲ မိမိကိုသာ တမ်းတမ်းစွဲ ဖြစ်နေဖို့။
* ချစ်သူ/ခင်ပွန်းအပေါ် မိမိစကားများသာ အောင်မြင်စေဖို့။
* ချစ်သူ/ခင်ပွန်း လုပ်ငန်းခွင်တွင် အနှောင့်အယှက်ကင်း၍ အလုပ်အကိုင်အဆင်ပြေစေဖို့။
* ချစ်သူ/ခင်ပွန်းမှ အပေါင်းအသင်း၊ အပျော်အပါး၊ မိန်းမကိစ္စကင်း၍ အိမ်မြဲစေဖို့။
* မိမိတို့ချစ်ခရီးလမ်းတွင် ကြားလူအနှောင့်အယှက်ကင်း၍ ခိုင်မြဲစေဖို့။
* ချစ်သူ/ခင်ပွန်း ရာဇဝတ်သည့် မိမိကိုသာ အတုန်အဝ်နှံစေဖို့ (သို့မဟုတ်) မိမိတောင်းသလောက် ငွေကြေးများ လွယ်ကူစွာ ရရှိစေဖို့။
* အဆက်အသွယ်ပြတ် ကွဲကွာနေသူထံမှ အဆက်အသွယ်ပြန်ရဖို့ (သို့မဟုတ်) အဆက်အသွယ် ပြန်လုပ်လာစေဖို့။

(ပိတ်ရက်မရှိ) နေ့စဉ်နံနက် ၉ နာရီမှ ညနေ ၄ နာရီအထိ ဟောခန်းဖွင့်ပါသည်။

တိုက် ၃၉၊ (B-1)၊ မဟာမြိုင်အိမ်ရာ၊ ဦးဝိစာရလမ်းမပေါ်၊ ၄၁-ရပ်ကွက်၊ မြောက်ဒဂုံ။ ရန်ကုန်မြို့။
ဖုန်း - ၀၉-၅၀၉၃၇၆၈ ၊ ၀၉ - ၇၃၀၄၃၇၁၃ (ယုံကြည်မှုရှိမှသာလာခဲ့ပါ)

ပင်မဝိဇ္ဇာ သမားတော်ကြီး လိပ်ခေါင်း၊ ဂရင်ဂျီနာဆေးခန်း၏ အထူးကြေညာချက်

သတိ- အမျိုးသမီးများနှင့် အမျိုးသားများ ဤကြော်ငြာကို ဖတ်ဖြစ်အောင်ဖတ်ပါ။

လိပ်ခေါင်း ဂရင်ဂျီနာ စအိုနာ အသီး၊ အကျိတ်

စအိုနှင့် စအိုပတ်ဝန်းကျင်တွင်ဖြစ်သော အောက်ပါရောဂါများ အမြန်စမ်းသပ်ခံယူပါ။ ရောဂါရင့်က စအိုပိတ်၍စအိုကင်ဆာဖြစ်မည်။ စအိုပိတ်က ဝမ်းမိုက်ဖောက်၍ ဝမ်းသွားရမည်။ (ထို့ကြောင့် စအိုပိတ်က အသက်အန္တရာယ်ရှိသည်။) လိပ်ခေါင်း၊ အပြင်စူထွက်၊ ပူခြင်း၊ စပ်ခြင်း၊ နာခြင်း၊ အောင့်ခြင်း၊ ဝမ်းသွားမရ၊ ဝမ်းကျန်၊ အတွင်းလိပ်၊ စအိုကျဉ်း၊ စအိုဝဆစ်ဆို၊ အရိ၊ အချွဲ၊ သွေးပြည်ထွက်၊ စအိုဝအဖုအသီး (ဂရင်ဂျီနာ သွေးပြည်ထွက်ရောဂါများ၊ မခွဲမဖြတ်၊ မပူမစပ်၊ မနာ၊ ဝမ်းမိုက်မဖောက်၊ အလုပ်မပျက်၊ အပျောက်ကုသပေးသည်။ ချက်ချင်းသက်သာမည်။ ရောဂါနုလျှင်(၃)ရက်နှင့် အမြစ်ပြတ်ပျောက်မည်၊ ရာသက်ပန်ပြန်မဖြစ်စေရ။ အမျိုးသမီးများအတွက်ဝါရင့်ဆရာမကြီး ကိုယ်တိုင်ကုသပေးသည်။ ရင်သားအကျိတ်နှင့် စအိုဝအသီးအကျိတ်၊ အသားပိုများရှိက အမြန်စမ်းသပ်ခံယူပါ။ (တစ်နေကုန်ဖွင့်သည်။)

ပင်မဝိဇ္ဇာဆေးခန်းခွဲမရှိ။ ဖုန်း--၊ ၀၉-၅၁၂၁၇၈၉။ တာဆ / ၀၁၁၈၇

ပင်မဝိဇ္ဇာ - အမှတ်(၁၉၅)၊ (၃)လွှာ၊ (၂၈)လမ်း(အထက်ဘလောက်)၊ ရန်ကုန်မြို့။ ☎ ၀၁-၃၇၃၆၇၃

www.free4readers.com

မယုံလည်း ပုံပြင်မဟုတ်တဲ့ တကယ့်ဖြစ်ရပ်များ

ဤစာမျက်နှာပါ သတင်းဖြစ်ရပ်များသည် ယုံချင်စရာမဟုတ်သော်လည်း ပုံပြင်မဟုတ်တဲ့ တကယ့်ဖြစ်ရပ်များကို သက်သေခံပုံများနှင့် ဗဟုသုတအဖြစ် ဖော်ပြထားပေးခြင်း ဖြစ်ပါသည်။

အံ့ဖွယ်သတင်း
စုစည်းမှု အယ်ဒီတာ

(၁)

မယုံမရှိနဲ့ တစ်ပွဲလျှင် ကျပ်သိန်း ၃၀ နီးပါး ပေးရသည့် ကမ္ဘာ့ဈေးအကြီးဆုံး အမဲသားစွပ်ပြုတ်

တရုတ်နိုင်ငံ ဟီဘီပြည်နယ် ရှီကျန်ဇွ အန်ဒေသတွင်ရှိသည့် စားသောက်ဆိုင် တစ်ဆိုင်သည် အမဲသားစွပ်ပြုတ်တစ်ပွဲလျှင် ယွမ် ၁၃၈၀၀ (၂၀၁၄ ဒေါ်လာ) (ကျပ်သိန်း ၃၀ ခန့်)ဖြင့် ရောင်းချနေသဖြင့် အွန်လိုင်းတွင် နာမည်ကြီးနေသည်။ ကမ္ဘာ့ဒုတိယဈေးအကြီးဆုံး အမဲသားစွပ်ပြုတ်တစ်ပွဲလျှင် ၃၂၉ ဒေါ်လာသာရှိသဖြင့် ထိုဈေးမှာ မတန်တဆများနေခြင်းဖြစ်သည်။ စွပ်ပြုတ်ထိုမျှဈေးကြီးရသည့်အကြောင်းအရင်းကို သိရရန် သတင်းထောက်များက ဆိုင်မန်နေဂျာကို သွားရောက်မေးမြန်းကြသည့် အခါ ယင်းထဲထည့်ရသည့် ပါဝင်ပစ္စည်းများ

မှာ အလွန်တရာဈေးကြီးပြီး ယင်းကိုစားဖို့မှု ၁၂ ဦးက ချက်ရကြောင်း၊ ပါဝင်ပစ္စည်းများမှာ ရရန်ခက်ခဲသဖြင့် လာရောက်မစားသုံးမီတစ်လကြိုမှာထားရမည်ဖြစ်ကြောင်း မန်နေဂျာက ဆိုသော်လည်း ပါဝင်ပစ္စည်းအတိအကျကို ပြောမသွားပေ။ ယင်းကိုလွန်ခဲ့သည့်ခြောက်လကတည်းက စတင်ရောင်းချခြင်းဖြစ်ပြီး ကျိကျိတက်ချမ်းသာသည့် သူဌေးကြီးများကို အဓိကထားရောင်းချကြောင်း ဆိုင်က ရှင်းပြသည်။ ဈေးမှာ မတန်တဆဖြစ်နေသဖြင့် အချို့ကလည်း စားသုံးသူရေးရာကို တိုင်ကြားကြသည်။ သို့သော် ဈေးနှုန်းအတိအကျကို ဆိုင်က ရှင်းရှင်းလင်းလင်း ရေးသားထားသဖြင့် ထိုကိစ္စတွင် မိမိတို့ ဝင်ပါပိုင်ခွင့်မရှိကြောင်း စားသုံးသူရေးရာက ဆိုသည်။

(၂)

အောက်ရောက်ဖို့ အတော်ခက်ခဲနေလို့ ခေါင်မိုးပေါ်ကနေ ကရိန်းနဲ့ ချရတဲ့နွားကြီး

ပါကစ္စတန်နိုင်ငံ လူဦးရေအများဆုံးမြို့ ကရာချိမှာ ခေါင်မိုးပေါ်မှာ ရောက်နေတဲ့ ရောမနွားကြီးကို ကရိန်းဝန်ချီစက်နဲ့ အောက်ကိုချရာမှာ လူအုပ်ကြီးက ဝိုင်းဝန်းကြည့်ရှုခဲ့ကြပါတယ်။ မွတ်ဆလင်အစ်ပွဲတော်မတိုင်ခင် ပူဇော်ဖို့အတွက် အဆိုပါနွားကြီးကို တိုက်အောက်ကိုချတာဖြစ်ပါတယ်။ အစ်ပွဲတော်မတိုင်ခင်မှာ ငွေကြေးတတ်နိုင်သူတွေဟာ ပူဇော်အသားဝေခြမ်းရာမှာသုံးဖို့အတွက် တိရစ္ဆာန်တွေ ဝယ်ယူရပါတယ်။ အသက်(၅၅)နှစ်အရွယ် ဆေယက်အီဂျက်ဇ်အာမက်ကတော့ အိမ်ခေါင်မိုးပေါ်မှာ နွားပေါက်စလေးတွေ ကြိုမွေးထားခဲ့ပါတယ်။ လွန်ခဲ့တဲ့ ၁၅ နှစ်လောက်ကတည်းက မွေးခဲ့ရာမှာ နွားကြီးတွေဟာ အကြီးကြီးတွေဖြစ်နေတော့ လှေကားနဲ့ မဆံ့တော့တာမို့ ကရိန်းနဲ့ချရခြင်းဖြစ်လာတာပါ။ အစ္စလာမ်အစဉ်အလာအရ အသားအစ်ပွဲတော်မှာ ဆိတ်၊ သိုး၊ နွားစတဲ့ တိရစ္ဆာန်တွေကို သတ်ပြီး ဆွေမျိုးတွေနဲ့ နွမ်းပါးဆင်းရဲသူတွေကို အသားဝေတဲ့ ထုံးတမ်းရှိပါတယ်။

(၃)

မြို့တော်အရာရှိထံ သတင်းပို့လိုက်လို့ အမှိုက်ပုံးထဲမှာ လေးမိနစ်ကြာရှိနေခဲ့တဲ့ အဖိုးတန်စိန်လက်စွပ် ပိုင်ရှင်ထံပြန်ရောက်လာ

စန်ဒိုင်ဂိုက မိသားစုဟာ အမှတ်မထင်ဆိုသလို အမေရိကန်ဒေါ်လာ ၃၀၀၀၀ လောက်တန်တဲ့ စိန်လက်စွပ်တစ်ကွင်းကို လေးမိနစ်ကြာလောက် မေ့လျော့ပြီး ထားရစ်မိခဲ့ကြပါတယ်။

အဆိုပါမိသားစုဟာ သူတို့ရဲ့အိမ်ကို သန့်ရှင်းရေးလုပ်ရင်း စိန်လက်စွပ်က အမှိုက်တွေထဲ ရောက်သွားခဲ့တာပါ။ အမှိုက်သယ်တဲ့ကားက အမှိုက်တွေကို သယ်သွားပြီးတဲ့နောက်မှသာ လက်စွပ်ပျောက်မှန်းသိကြပြီး မြို့တော်အရာရှိထံတွေကို အကြောင်းကြား အကူအညီတောင်းခံခဲ့တဲ့အတွက် စန်ဒိုင်ဂိုမြို့တော်သန့်ရှင်းရေးအဖွဲ့က ကူညီရှာဖွေပေးခဲ့ရာမှ ကံကောင်းထောက်မစွာ ပြန်တွေ့ခဲ့တာဖြစ်ပါတယ်။

(၄)

နကျယ်ကောင်တွေ အရက်မူးပြီး လူတွေကို လိုက်တုပ်နေလို့တဲ့

အရက်ဆိုတာမူးရင် သွေးဆိုးကြတဲ့အထဲ တိရစ္ဆာန်တွေလည်းပါလာတတ်လေရာ ယခုလည်း နကျယ်ကောင်တွေရေ မူးနေရင်လည်း အိပ်ကြပါတော့။ အဖြစ်က ဒီလိုပါ။ ဗြိတိန်မှာ အရက်မူးနေတဲ့ နကျယ်အုပ်က လူတွေကိုလိုက်ပြီး အနိုင်ကျင့်နေတဲ့ ဖြစ်အင်ပါ။ ထောင်ပေါင်းများစွာသော နကျယ်အုပ်ဟာ ကဇော်ပေါက်နေတဲ့ သစ်သီးတွေနဲ့ ပန်းသီးချိုအရက် လက်ကျန်တွေကိုဝတ်ရည်စုပ်မိပြီးတော့ မူးယစ်ရမ်းကားကြတာ ဖြစ်ပါတယ်။ အပြင်ထွက်ပြီး ပန်း

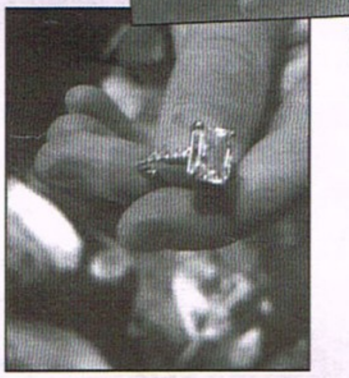

တောထဲလေညှင်းခံတာ၊ ချိုတဲ့သစ်သီးတွေကို စိမ်ပြေနစားတာမျိုး လုပ်မယ်ဆိုရင် နကျယ်အုပ်ကြီးရောက်လာနိုင်ပါသတဲ့လေ။ ယခုနှစ်ဟာ ရာသီအစ အလွန်အေးခဲ့တာကြောင့် နကျယ်ကောင်တွေဟာ အသိုက်ဆောက်ချိန်ပိုရပြီး ကောင်ရေပိုများလာကာ သစ်သီးသစ်ဥတွေကို ပိုစားနေကြပါတယ်။ အချဉ်ပေါက်နေတဲ့သစ်သီး သစ်ဥတွေကြောင့် နကျယ်တွေမူးကုန်ကြခြင်းမျိုးလည်း ရှိပါတယ်။ သာမန်မဟုတ်တဲ့ ရာသီကြောင့် နကျယ်ကောင်တွေဟာ ကောင်ရေများလာပြီး စားစရာမရှိတာမို့ ပိုပြီး ရိုင်းစိုင်းကုန်တာလို့ အင်းဆက်ထိန်းချုပ်ရေးကျွမ်းကျင်သူ တစ်ဦးက ဆိုပါတယ်။

(၅)

သဘာဝပတ်ဝန်းကျင်ထိန်းသိမ်းသူ အင်ဂျင်နီယာတစ်ဦးက ကမ်းရိုးတန်းတစ်လျှောက် သူတစ်ယောက်တည်း ၁၈၅ မိုင်လမ်းလျှောက်ပြီး အမှိုက်ကောက်သတဲ့

တရုတ်နိုင်ငံရှိ အများပြည်သူ ကျန်းမာရေးစနစ်ဆိုင်ရာအင်ဂျင်နီယာ မိုဟာမွဒ်ဆာမာဟိုယီသည် နိုင်ငံမြောက်ပိုင်းရှိ ကီလိုမီတာ ၃၀၀ (၁၈၅)မိုင်ရှိသော ကမ်းရိုးတန်းတစ်လျှောက်လမ်းလျှောက်ပြီး လမ်းတစ်လျှောက်ရှိ ကမ်းခြေ ၃၀ တွင် အမှိုက်ကောက်နေပြီဖြစ်သည်။ အသက် ၂၇ နှစ်အရွယ် ဟိုယီသည် လမ်းလျှောက်ပြီး အမှိုက်ကောက်မှုကို ဇူလိုင်တွင် စတင်ခဲ့ခြင်းဖြစ်ကြောင်း ဩဂုတ် ၁၅ ရက်သတင်းတွင် သိရ၏။

နှစ်လကြာ လမ်းလျှောက်အမှိုက်

ကောက်မှုကြောင့် ပင်လယ်ဆိုသည်မှာ အမှိုက်ပစ်စရာနေရာမဟုတ်ကြောင်း အာဏာပိုင်များ၊ အားလပ်ရက်အပမ်းဖြေသူများနှင့် သာမန်တူနီးရှားနိုင်ငံသားများ သတိထားမိလာလိမ့်မည်ဟု မျှော်လင့်ကြောင်း ဟိုယီက ပြောဆိုခဲ့သည်။

ဘွတ်ဖိနပ်စီးထားပြီး အပူဒဏ်ခံနိုင်ရန် ဦးထုပ်ဆောင်းထားသည့် ဟိုယီသည် နိုင်ငံအလယ်ပိုင်း ကမ်းရိုးတန်းမြို့ မာဒီယာတွင် ခရီးစဉ်စတင်ခဲ့ခြင်းဖြစ်ပြီး မြို့တော်တူနစ်မှ ကီလိုမီတာ ၄၀ ဝေးကွာသော ဆိုလီမာန့်တွင် ခရီးစဉ်အဆုံးသတ်ရန် စီစဉ်ထားသည်။ ခရီးစဉ်အတွင်း အပန်းဖြေသူများ ပြားသော နာဘဲယူရှီဒါအာချာအာဘာနဲ့ကဲ့သို့ နေရာများကိုသာမက လူပြတ်သော ကမ်းခြေများကိုလည်း ဖြတ်သန်းသွားရမည် ဖြစ်သည်။

နိုင်ငံသားများ သတိထားမိပြီး လုပ်ရှားခြင်းကို ယုံကြည်သောကြောင့် ယခုကဲ့သို့ လုပ်ဆောင်ရခြင်းဖြစ်ကြောင်း ၎င်းက ပြောဆိုခဲ့သည်။ ဖေ့စ်ဘွတ်ခ်ရှိ ၎င်း၏ ကီလိုမီတာ ၃၀၀ အမည်ရှိ စာမျက်နှာသည် ဖောလိုးလုပ်သူ ၁၃၀၀၀ ကျော်ရှိနေပြီဖြစ်ကြောင်း ဟိုယီက ပြောဆိုခဲ့သည်။

မည်သည့်ပါတီကိုမျှ ကြိုဆိုမည်မဟုတ်ဘဲ ကီလိုမီတာ ၃၀၀ ခရီးသည် လွတ်လပ်သောနိုင်ငံသားများ ကမကထပြုသောလုပ်ရပ်ဖြစ်ကြောင်း ၎င်းက ဖေ့စ်ဘွတ်ခ်စာမျက်နှာတွင် ရေးသားခဲ့သည်။ တူနီးရှားနိုင်ငံသားများအုံကြွခဲ့သည့် ၂၀၁၁ ခုနှစ်မှစ၍ နိုင်ငံတစ်ဝန်းအမှိုက်များ ပိုမိုများပြားလာခဲ့သည်။ ရွှေကောက်ခံစည်ပင်သာယာကောင်စီများမရှိခြင်းကြောင့်လည်း အမှိုက်ပြဿနာ ပိုမိုဆိုးရွားလာခြင်းဖြစ်သည်။

တူနီးရှားကို ကာလရှည်အုပ်ချုပ်ခဲ့သည့် အာဏာရှင် ဘင်အလီပြုတ်ကျခဲ့သည့် ၂၀၁၁ ခုနှစ်မှ ၂၀၁၈ ခုနှစ် မေလကြားတွင် စည်ပင်က စီမံနေပြီး ယင်းကိုယ်စားလှယ်များသည် အမှိုက်စွန့်နှင့် အမှိုက်သိမ်းစနစ်များကို လျစ်လျူရှုထားခဲ့သည်။

ပထမဆုံးရောက်ရှိခဲ့သည့် ကမ်းခြေတွင် ဟိုယီသည် အမှိုက် ၁၀၀ ကီလိုဂရမ် (ပေါင် ၂၀၀ ကျော်)ကို ကောက်နိုင်ခဲ့သည်။ အမှိုက်တန်ပေါင်းများစွာရှိနေပြီး အမှိုက်ပိုကောက်မိလေ အမှိုက်ပိုတွေ့လေ ဖြစ်ကြောင်း ၎င်းက ပြောဆိုခဲ့ခြင်းဖြစ်

>>> စာမျက်နှာ(၁၀)သို့

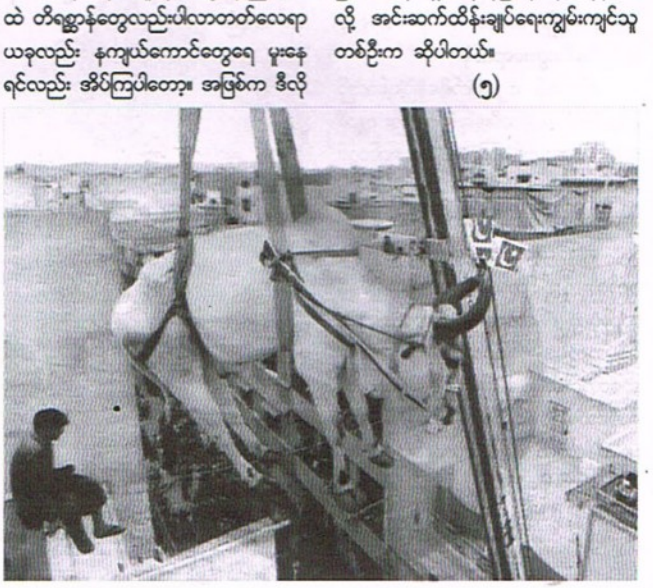

www.free4readers.com

၁။ ဆရာခင်ဗျား

အိမ်ခြံမြေဝန်ဆောင်မှု ဥပဒေကြမ်းနှင့် စပ်လျဉ်းပြီး ဆရာရှင်းပြခဲ့တာတွေကို ဖတ်ရှုရပါတယ်။ အဲဒီရှင်းပြတဲ့အထဲမှာ အိမ်ခြံမြေဝန်ဆောင်မှုပေးသူ(အကျိုးဆောင်/ပွဲစား)ရဲ့ တာဝန်နှင့် လုပ်ပိုင်ခွင့်တွေကိုအဓိက ထားပြီး ရှင်းပြသွားတယ်လို့ နားလည်လိုက်ပါတယ်။ ဆက်ပြီးရှင်းပြဦးမယ်လို့လဲ ဆရာရေးထားတာကို ဖတ်ရှုလိုက်ရပါတယ်။ ဒီတစ်ခါ ရှင်းပြရင် ဝန်ဆောင်မှုပေးသူအဖြစ် ဆောင်ရွက်ချင်တယ်ဆိုရင် ဘယ်လိုအရည်အချင်း သက်မှတ်ချက်တွေရှိတယ်ဆိုတာကို သိချင်ပါတယ်။ ဥပဒေစာတိုက်အခန်းက ပြန်ကြားပေးပါခင်ဗျား။

အကျိုးဆောင်အလုပ်
စိတ်ဝင်စားသူတစ်ဦး
ဒဂုံမြို့သစ်(မြောက်ပိုင်း)မြို့နယ်။

အကျိုးဆောင်အလုပ် စိတ်ဝင်စားသူတစ်ဦးသို့ . . .

ရာဇသတ်ကြီး ပြင်ဆင်ချက်ဥပဒေကြမ်းကိုတော့ ဒီအပတ် လွှတ်တော်မှာ ဆွေးနွေးဖို့ သေချာသလောက်ရှိတယ်။ ဆွေးနွေးမည့်သူများရဲ့ အမည်စာရင်း တောင်းတောင်းနေတယ်လို့ သတင်းစာမှာ ဖတ်လိုက်ရပါတယ်။ အိမ်၊ ခြံ၊ မြေ ဝန်ဆောင်မှုဥပဒေကြမ်းကိုတော့ ဒီအပတ် ဆွေးနွေးဖို့အစီ အစဉ် ရှိ/မရှိ မသိရသေးဘူး။ မကြာမီ ဆွေးနွေးကြမည်လို့ မျှော်လင့်ရပါတယ်။

တူမောင်မေးတဲ့ ဝန်ဆောင်မှုပေးသူ တစ်ယောက်မှာရှိရမယ့် အရည်အချင်းတွေကို အဲဒီဥပဒေကြမ်းရဲ့ အခန်း ၅၊ ပုဒ်မ ၉ မှာ ပြဋ္ဌာန်းထားပါတယ်။ အဲဒီပြဋ္ဌာန်းချက်အရ အိမ်၊ ခြံ၊ မြေဝန်ဆောင်မှုပေးသူဟာ အောက်ပါအရည်အချင်းများနှင့် ပြည့်စုံရမည့်ဖြစ်ပါတယ် -

(က) အသက်(၁၈)နှစ်ပြည့်ပြီးသူ မြန်မာနိုင်ငံသား ဖြစ်ရမည်၊

(ခ) ဝန်ဆောင်မှုလုပ်ငန်း လုပ်ကိုင်ရန်၊ ယာယီလိုင်စင် သို့မဟုတ် လိုင်စင်ရရှိထားသူဖြစ်ရမည်၊

(ဂ) ဝန်ဆောင်မှုလုပ်ငန်း လုပ်ကိုင်သည့်ကုမ္ပဏီသည် နိုင်ငံခြားသားနှင့် ဖက်စပ်လုပ်ကိုင်သည့် ကုမ္ပဏီဖြစ်ပါက မြန်မာနိုင်ငံရင်းနှီးမြှုပ်နှံမှုကော်မရှင်၏ ခွင့်ပြုမိန့် ရရှိပြီး ဖြစ်ရမည်။

ပုဒ်မ ၁၀ မှာ ဝန်ဆောင်မှုလုပ်ငန်း လုပ်ကိုင်ခွင့်မရှိသူများကိုလည်း အောက်ပါအတိုင်း ဖော်ပြထားပါတယ် -

(က) စိတ်ပေါ့သွပ်သူ၊

(ခ) လူမွဲအဖြစ်၊ တရားရုံးတစ်ခုခုက ကြေညာခြင်းခံရသူ၊

(ဂ) သာသနာ့ဘောင်သို့ အမြဲတန်း ကူးပြောင်းသွားသူ၊

(ဃ) အကျင့်သိက္ခာပျက်ပြားသူ၊

(င) ယာယီလိုင်စင် သို့မဟုတ် လိုင်စင်မရှိသူ၊

ဒီဥပဒေကြမ်းနှင့် စပ်လျဉ်းပြီး ထင်မြင်ချက်ပေးတာတို့ ဝေဖန်တာတို့ကိုလဲ တွေ့ရပါတယ်။ ဒီလိုဥပဒေမျိုးကို ပြည်ထောင်စုအဆင့်၌ မပြဋ္ဌာန်းဘဲ ပြည်နယ်/တိုင်းဒေသကြီးအဆင့်တွေမှာသာ ကိုယ်စီကိုယ်စီ ရေးဆွဲပြဋ္ဌာန်းသင့်တယ်လို့ ဆိုကြပါတယ်။ အမေရိကန်ပြည်ထောင်စုမှာဆိုရင် အိမ်ခြံမြေဆိုင်ရာဥပဒေများ၊ ပစ္စည်းခွန်များကို ပြည်နယ်များက စီမံခန့်ခွဲခြင်း၊ ဥပဒေပြုခြင်း၊ အိမ်ခြံမြေဆိုင်ရာ လုပ်ငန်းလိုင်စင်များ ပွဲစားလိုင်စင်များ အေးဂျင့်လိုင်စင်များ ထုတ်ပေးခြင်းတို့ကို ပြုလုပ်တယ်လို့ သိရပါတယ်။

အိမ်ခြံမြေဝန်ဆောင်မှု ဥပဒေကြမ်း၌ အိမ်ခြံမြေဆိုင်ရာ အခွန်အခရရှိရေး နိုင်ငံတော်အတွက် အခွန်များ မှန်မှန်ကန်ကန် ရရှိရေးပါဝင်ခြင်း မရှိဘူးလို့ ဝေဖန်သုံးသပ်ကြပါတယ်။ အကျိုးဆောင်၊ ပွဲစားများ၏ တာဝန်ယူမှု၊ တာဝန်ခံမှုအပိုင်းများကို ဖြည့်စွက်သင့်တယ်လို့ ထင်မြင်ချက်ပေးကြပါတယ်။

၂။ ဆရာခင်ဗျား

ယခင်က ဆရာက သံတမန်ရေးရာ ဝေါဟာရအသုံးအနှုန်းတွေကို ရှင်းပြခဲ့တာ မှတ်မိပါတယ်။ ယခု ဥပဒေရေးရာ ဝေါဟာရတွေကို ပိုပြီး ရှင်းပြလာတာမို့ ကျွန်တော်တို့လို လူငယ်ရှေ့နေတွေက ကျေးဇူးအများကြီးတင်ပါတယ်။ ဆက်ပြီး ရှင်းပြပေးပါရန် မေတ္တာရပ်ခံအပ်ပါတယ်။ ဥပဒေစာတိုက် အခန်းကသာ ရှင်းပြပေးပါခင်ဗျား။

လူငယ်ရှေ့နေတစ်ဦး
ပန်းဆိုးတန်းလမ်း၊ ရန်ကုန်။

လူငယ်ရှေ့နေတစ်ဦးသို့ . . .

တူမောင်တို့အားပေးလို့ ဆက်ပြီး ရေးပြပါဦးမယ်။ ဥပဒေဝေဟာရကိုပဲ အဓိကထားပြီး ရှင်းပြပါမယ်။ အင်္ဂလိပ်ဆိုရိုးစကားမှာ "King can do no wrong" ဆိုတဲ့ စကားတစ်ခု ရှိပါတယ်။ English legal Maxim ဖြစ်ပါတယ်"ဘုရင်များ၏ ပျက်ကွက်မှု ဆောင်ရွက်မှုတို့ကြောင့် တာဝန်မရှိစေရ"ဆိုတဲ့ အဓိပ္ပာယ်ဖြစ်ပါတယ်။

King's Counsel ဆိုတာကတော့ ဘုရင်(သို့မဟုတ်)ဘုရင်မ အသိအမှတ်ပြုသည့် ဝါရင့်အင်္ဂလိပ်ဝတ်လုံတော်ရများကို ဆိုလိုခြင်း ဖြစ်ပါတယ်။ တရားရုံးများမှာ ပိုးဝတ်ရုံလို ဝတ်ဆင်ခွင့်ရပါတယ်။ ဒါကြောင့်မို့ (SILK)လို့လဲ ခေါ်ကြပါတယ်။ King's Counsel အဖွဲ့ဝင်တို့၏ အမည်နောက်မှာ (K.C.) ဟူ၍ တပ်ခွင့်ရပါတယ်။

King's enemy ဆိုတာက ရန်ဘက်နိုင်ငံကို ဆိုလိုခြင်းဖြစ်ပါတယ်။ အပြည်ပြည်ဆိုင်ရာ သယ်ယူပို့ဆောင်ရေး ဥပဒေတွင်သုံးသော အသုံးအနှုန်းဖြစ်ပါတယ်။

Kingdom ဆိုတာက ဘုရင်စနစ်ကို ကျင့်သုံးသောနိုင်ငံမှာသုံးတဲ့ အသုံးအနှုန်းဖြစ်ပါတယ်။ ဥပမာအားဖြင့် ဗြိတိန်နိုင်ငံကို United Kingdom (U.K.)လို့ ခေါ်ဆိုသုံးနှုန်းပါတယ်။

Kittima adoption ဆိုတာကတော့ မြန်မာ့ဓလေ့ထုံးတမ်းဥပဒေရဲ့ အသုံးအနှုန်းဖြစ်ပါတယ်။ ကိတ္တိမသား/သမီးမွေးစားခြင်းဖြစ်ပါတယ်။ အမွေစားအမွေခံအဖြစ် တရားဝင် မွေးစားခြင်းဖြစ်ပါတယ်။ ကိတ္တိမသား/သမီးမြောက်ဖို့ မှတ်ပုံတင်စာချုပ်ကို ချုပ်ဆိုထားဖို့ လိုအပ်ပါတယ်။

Knock down ဆိုတာက လေလံပွဲတွင် တူထုခြင်းအားဖြင့် လေလံဆွဲသူကို အသိအမှတ်ပြုခြင်း ဖြစ်ပါတယ်။

Know-how ဆိုတဲ့ ဝေါဟာရကို သိထားသင့်ပါတယ်။ အတတ်ပညာ နည်းပညာကို ဆိုလိုခြင်းဖြစ်ပါတယ်။ Technical Know-how လို့ သုံးလေ့ရှိပါတယ်။ ကဲ . . . ဒီအပတ်တော့ ဒီမျှနှင့် ကျေနပ်ပါတော့။

ဦးအာကာ
(တရားလွှတ်တော်ရှေ့နေ)

➤➤➤စာမျက်နှာ(၉)မှအဆက်

ကြောင်း AP သတင်းအရ သိရ၏။

(၆)

၁၆ ပေါင်အလေးချိန်ရှိသည့် ရောမခြေထောက်ပုံစံ အာလူးကြီးဖြစ်နေလို့ မစားရဲကြ

ဘရာဇီးနိုင်ငံ ဆန်တာကန်တာရီနာ ပြည်နယ် မီလီရိုမြို့က စုံတွဲတစ်တွဲဖြစ်တဲ့ မာလီနဲ့ ပေါ်လိုစီကွင်နယ်တို့က ၁၈ ပေါင်အလေးချိန်ရှိတဲ့ ရောမအာလူးကြီးကို စိုက်ပျိုးနိုင်ခဲ့ပြီး အာလူးကြီးက လူ့ခြေထောက်ပုံစံနဲ့ ထူးထူးခြားခြားဆင်တူနေခဲ့တယ်လို့ သိရပါတယ်။ ခြေထောက်မှာ ခြေချောင်းလေးတွေထွက်နေသလိုမျိုး အသေးစိတ်တူလှတဲ့ အာလူးပုံစံဖြစ်ပါတယ်။ ခြေချောင်းတစ်ချောင်းအပိုပါတဲ့ ခြေပွားပိုင်ရှင်ရဲ့ ခြေထောက်ပုံစံမျိုးလိုပဲ ယခုအာလူးမှာလည်း အတက်ခြောက်ခုပါရှိလာခဲ့တာဖြစ်ပါတယ်။ အာလူးရဲ့ အမြစ်အမျှင်လေးတွေကလည်း ခြေထောက်မှာရှိတဲ့ ခြေမွေးလေးတွေလိုဖြစ်နေခဲ့ပြီး တကယ့်ကိုပဲ လူ့ခြေထောက်ပုံစံနဲ့ ဆင်တူနေခဲ့တာဖြစ်ပါတယ်။ ဒီအာလူးကို တူးဖော်စဉ်က ထူးဆန်းတဲ့ခြေထောက်ပုံစံကြီးကို မြင်မြင်ချင်း ရုတ်တရက်ထိတ်လန့်တုန်လှုပ်ခဲ့ရသေးတယ်လို့ မာလီနဲ့ပေါ်လိုတို့က ဆိုပါတယ်။ အာလူးကို ကြမ်းပြင်မှာ ထောင်ထားတဲ့အခါ လူ့ဒူးခေါင်းအမြင့်လောက်ထိရှိတယ်လို့ ပေါ်လိုက ဆိုပါတယ်။ ခြံထဲမှာ ဟင်းသီးဟင်းရွက်တွေကို မိသားစုစားသုံးဖို့အတွက် စိုက်ပျိုးခဲ့တာဖြစ်ပြီး ဒီလောက်ကြီးမားတဲ့အာလူးကြီးရလာလိမ့်မယ်လို့ တွေးတောင်မတွေးမိခဲ့ဘူးလို့ မာလီက ဆိုပါတယ်။ အလုပ်ကနေ အငြိမ်းစားယူခဲ့ပြီးချိန်ကတည်းက နောက်ဖေးခြံဝင်းထဲမှာပဲ မိသားစုစားသုံးဖို့အတွက် အာလူးအပါအဝင် ဟင်းသီးဟင်းရွက်တွေကို စိုက်ပျိုးလာခဲ့ကြတာ ခြောက်နှစ်ခန့်ရှိလာခဲ့ပေမဲ့ ဒီလောက်ထိကြီးတဲ့ အာလူးကြီးကို မမြင်မတွေ့ခဲ့ဘူးလို့ ပေါ်လိုက ပြောကြားခဲ့ပါတယ်။

(၇)

ဆေးရုံက တာဝန်ရှိသူတွေအခက်တွေ့စေတဲ့ အရီဇိုးနားဆေးရုံမှာ သူနာပြုဆရာမ ၁၆ ဦး တစ်ပြိုင်နက် ကိုယ်ဝန်ရှိတဲ့ကိစ္စ

အမေရိကန်ပြည်ထောင်စု အရီဇိုးနားပြည်နယ်စွန်က ဆေးရုံတစ်ရုံမှာ ကလေးမွေးပွဲကြီးတော့ ဖြစ်ပါလိမ့်ဦးမယ်။ လူနာပြုစုစောင့်ရှောက်ပေးတဲ့ သူနာပြုဆရာမ ၁၆ ဦးတောင် ကိုယ်ဝန်ရှိနေလို့ ဖြစ်ပါတယ်။ သူနာပြုဆရာမအားလုံးဟာ လာမယ့် အောက်တိုဘာလကနေ ဇန်နဝါရီလကြား အားလုံးမွေးကြမှာဖြစ်ပါတယ်။ သူတို့သောက်တဲ့ရေထဲမှာများ တစ်ခုခုပါနေလားမသိပါဘူးဆိုပြီး သူနာပြုဆရာမတစ်ဦးက နောက်နေပါသေးတယ်။ သူနာပြုဆရာမ ၁၆ ယောက်လုံးဟာ မီးဖွားခွင့် ၁၂ ပတ်ယူကြမှာမို့ ဆေးရုံကြပ်မတ်ကုသဆောင်မှာ သူနာပြုအလုံအလောက်ရှိရေးအတွက် ဆေးရုံအာဏာပိုင်တွေက စီစဉ်နေရပါတယ်။ ၁၆ ယောက်သိပ်မကွာဘဲ ကိုယ်လေးလက်ဝန်ဖြစ်တဲ့ကိစ္စက ဖြစ်တောင့်ဖြစ်ခဲမို့ ဆေးရုံကလည်း သူနာပြုဆရာမအရန်အင်အားကို ကြိုတင်စီစဉ်ထားခဲ့ပုံ မပေါ်ပါဘူးတဲ့။

(၈)

ကိုယ်ဝန် ၄၂ ပတ်ရှိ နယူးဇီလန်အမျိုးသမီး ရေးရာဝန်ကြီး ကလေးမွေးရန် ဆေးရုံသို့ စက်ဘီးနင်းသွားရောက်ခဲ့

ကိုယ်ဝန် ၄၂ ပတ်ရှိနေပြီဖြစ်သည့် နယူးဇီလန်အမျိုးသမီးရေးရာဝန်ကြီး ဂျူလီ အန်းဂန်တာသည် ဩဂုတ် ၁၉ ရက်တွင် ကလေးမွေးရန် လျှပ်စစ်စက်ဘီးနင်းပြီး ဆေးရုံသို့သွားရောက်ခဲ့သည်။

အော့ကလန်ဆေးရုံ အပြင်ဘက်၌ စက်ဘီးကိုကိုင်ထားပြီး မတ်တတ်ရပ်နေသည့်ပုံကို ဂန်တာက အင်စတာဂရမ်လူမှုမီဒီယာတွင် ဖော်ပြခဲ့သည်။ "ဒီလိုပဲလေ၊ ဆုတောင်းပေးခဲ့ကြပါဦး။ ကျွန်မနဲ့ လက်တွဲဖော်ဆေးရုံကို စက်ဘီးနဲ့သွားခဲ့ကြတယ်" ဟု ဂန်တာက ရေးသားခဲ့သည်။

လက်တွဲဖော်ပီတာနစ်စ်နှင့် စက်ဘီးကို တောင်ဆင်းလမ်းတစ်လျှောက်စီးနင်းခဲ့ခြင်းဖြစ်ပြီး ဗိုက်စောစောနာစေရန်အတွက် လွန်ခဲ့သောရက်သတ္တပတ်များတွင် စက်ဘီးများများနင်းခဲ့ဖို့သင့်ကြောင်း ၎င်းက ပြောဆိုခဲ့သည်။ ဂန်တော၏ အင်စတာဂရမ်ရှိ ဓာတ်ပုံကို သရုပ်ဆောင် ခရစ္စတင်းဘဲလ်ကို မြင်တွေ့သွားပြီး ချစ်စရာကောင်းလိုက်တာဟု တွစ်တာလူမှုကွန်ရက်တွင် ရေးသားခဲ့သည်။

ဝန်ကြီးနှင့်ပတ်သက်၍ နောက်ဆုံးသတင်းမရသေးကြောင်း၊ ၎င်းသည် အော့ကလန်အစိုးရဆေးရုံတွင်သာ ရှိနေသေးကြောင်း ဂန်တာ၏ရုံးက ဩဂုတ် ၂၁ ရက်တွင် ထုတ်ပြန်ခဲ့သည်။ နယူးဇီလန်ဝန်ကြီးချုပ် ဂျာဆင်ဒါအာဒန်သည် လွန်ခဲ့သောနှစ်လတွင် သမီးဖြစ်သူကို မွေးဖွားခဲ့သည်။ အသက် ၃၈ နှစ်အရွယ် အာဒန်သည် ၁၉၉၀ ပြည့်နှစ်တွင် ယင်းအချိန်က ပါကစ္စတန်ဝန်ကြီးချုပ် ဘေနာဇီရာဘူတိုက သမီးဖြစ်သူကို မွေးဖွားခဲ့ပြီးနောက် နိုင်ငံ့ခေါင်းဆောင်တာဝန်ကို ထမ်းဆောင်ချိန်တွင် ကလေးမွေးခဲ့သည့် ဒုတိယရွေးကောက်ခံခေါင်းဆောင်ဖြစ်သည်။

အာဒန်ကို ကမ္ဘာတစ်ဝန်းရှိ အလုပ်တစ်ဖက်နှင့် မိသားစုဘဝကို ထူထောင်နေရသည့်အမျိုးသမီးများက အားကျနေကြတယ်။ အာဒန်သည် ဂန်တာတက်ရောက်နေသည့် အစိုးရဆေးရုံမှာပင် ကလေးမွေးဖွားခဲ့ခြင်းဖြစ်သည်။

အုံ့ဖွယ်သတင်းစုစည်းမှု
အယ်ဒီတာ

www.free4readers.com

သတင်း နိုင်ယာ

အသက်တွေကြီးလို့ လက်သီးတွေလည်း မသန်လှတွေလည်း မကျန်းမမာဖြစ်နေကြတဲ့ ကိုလူချောတို့အဖွဲ့ကို မေမေဖောင်ဒေးရှင်း(မန္တလေး)က ငွေတွေလှူ

ဂျယ်လီနှင့် အချိုရည်များထုတ်လုပ်နေရင်း တစ်ဖက်မှ ပရဟိတလုပ်ငန်းများ လုပ်ဆောင်နေသော မေမေဖောင်ဒေးရှင်း(မန္တလေး)က မြန်မာ့ရုပ်ရှင်လောက နာမကျန်းဖြစ်နေသော သက်ကြီးအနုပညာရှင်များနှင့် ကိုလူချောများအား ထောက်ပံ့လှူဒါန်းငွေများပေးအပ်ပွဲ အခမ်းအနားကို ဩဂုတ် ၁ ရက် နံနက် ၁၀ နာရီက မြန်မာနိုင်ငံရုပ်ရှင်အစည်းအရုံးခန်းမတွင် ကျင်းပခဲ့သည်။

အခမ်းအနားတွင် ရုပ်ရှင်အစည်းအရုံး နာယက ဦးကြည်စိုးထွန်း၊ ရုပ်ရှင်အစည်းအရုံးဥက္ကဋ္ဌ ဦးဇင်ဝိုင်းတို့က မုဒိတာစကား ကျေးဇူးတင်စကားများ ပြောကြားခဲ့ကြသည်။ လှူဒါန်းသူ မေမေဖောင်ဒေးရှင်း(မန္တလေး)ဥက္ကဋ္ဌ ဦးစိုးမိုးနိုင်ကလည်း လှူဒါန်းရခြင်းရည်ရွယ်ချက်များကို ရှင်းလင်းပြောကြားခဲ့သည်။ ကိုလူချောများအဖွဲ့ဥက္ကဋ္ဌ ဦးအောင်ခိုင်ကလည်း ကျေးဇူးတင်စကားများ ပြောကြားခဲ့သည်။

ယခု လှူဒါန်းမှုတွင် ကိုလူချောအဖွဲ့ဝင်၊ ကိုလူချော ၈၀ ဦးအား တစ်ဦးလျှင် တစ်သိန်းကျပ်စီနှင့် သိန်း ၈၀၊ နာမကျန်းသက်ကြီးအနုပညာရှင်ကြီး ၂၀ ဦးအတွက် သိန်း ၂၀၊ဆည်းဆာဖောင်ဒေးရှင်းအတွက် ၁၀ သိန်း၊ စုစုပေါင်း သိန်း ၁၁၀ ကျပ် လှူဒါန်းခဲ့ကြောင်း သိရှိရသည်။

ထို့နောက် မြန်မာနိုင်ငံရုပ်ရှင်အစည်းအရုံးမှ မေမေဖောင်ဒေးရှင်းသို့ ဂုဏ်ပြုလွှာ ပြန်လည်ပေးအပ်ခဲ့သည်။ ကိုလူချောများအတွက် အလှူငွေကို သရုပ်ဆောင် ဦးစံတင်ကလည်းကောင်း၊ နာမကျန်းသက်ကြီးအနုပညာရှင်များအတွက် အလှူငွေကို သရုပ်ဆောင် ဒေါ်မြွှန်ဆွဲစန်းမှလည်းကောင်း၊ ဆည်းဆာဖောင်ဒေးရှင်းအတွက် အလှူငွေကို သရုပ်ဆောင် လင်းဇာနည်ဇော်ကလည်းကောင်း အသီးသီးလက်ခံရယူခဲ့ကြကြောင်း သိရှိရသည်။

အေးနေဝင်းကပြောတယ် ရွှေအိမ်စည်က ပရိသတ်တောင်းဆိုမှုကြောင့် MISS ပွဲတွေပြန်ပြိုင်ဖြစ်တာပါတဲ့

Miss Golden Land ပြိုင်ပွဲမှာ ကိုအေးနေဝင်းနဲ့ ဆုံတွေ့ခိုက်…

"Miss Golden Land ကတော့ ကျွန်တော်နှစ်တိုင်းတက်ရောက်ပါတယ်။ Miss Golden Land ကို ဦးဆောင်လုပ်ကိုင်တဲ့ အဖွဲ့အစည်းက လူကြီးတွေနဲ့ ခင်တဲ့အတွက်လည်း တက်ရောက်ဖြစ်တာပါ။ ဒီပြိုင်ပွဲက တစ်နှစ်ထက်တစ်နှစ် Professional ပိုကျလာတယ်။ တစ်နှစ်ထက်တစ်နှစ်လည်း အများစိတ်ဝင်စားမှုရလာပြီး ပိုပြီးလေးစားစရာကောင်းတဲ့ ပြိုင်ပွဲလည်း

Miss Golden Land Myanmar 2018
အလှမယ်ဆုကို ရွှေအိမ်စည်ဆွတ်ခူး

ဖြစ်လာတယ်။ ပြီးတော့ သူတို့ဆီမှာ အနိုင်ရတဲ့ ပြိုင်ပွဲဝင်ကို စာချုပ်ချုပ်တဲ့ပုံစံက ကောင်းတယ်။ Miss အနေနဲ့ သူတို့နဲ့ စာချုပ်ချုပ်ထားရင် Commercial ကရတဲ့ ၃၀ ရာခိုင်နှုန်းကို ပြန်ပေးရမယ်ဆိုတာမျိုး မရှိဘူး။ သူတို့ကိုယ်တိုင်လည်း လိပ်ပြာသန့်သန့်နဲ့ လုပ်တယ်။ ပြိုင်ပွဲဝင်တွေကိုလည်း လိပ်ပြာသန့်သန့်နဲ့ ပြိုင်စေတဲ့ပွဲမျိုးဆိုတော့ လေးစားမှုအပြည့်ရှိပါတယ်။ ရွှေအိမ်စည့်အနေနဲ့ ဘယ်ပြိုင်ပွဲမှာမဆို ကြိုးစားအားထုတ်မှုအပြည့်ရှိတယ်လို့ ပြောရမှာပေါ့။ သူ့အတွက် ဘာတွေစီစဉ်ပေးခဲ့သလဲဆို ဒါက သူ့အပိုင်းလေ။ ကျွန်တော့်အပိုင်းမဟုတ်ဘူး။ သူ့ဘာသာ အကုန်ဦးဆောင်ပြီး လုပ်သွားတာပါပဲ။ လိုတာရှိရင် လုပ်ပေးဖို့အဆင်သင့်ရှိပေမဲ့ သူကလည်း ထွေထွေထူးထူး လိုအပ်တာမရှိပါဘူး။

ရွှေအိမ်စည် ဒီပွဲကို ဝင်ပြိုင်တယ်ဆိုတာက ပရိသတ်ရဲ့တောင်းဆိုမှုကြောင့်ပါ။ သူ့အရင်က Miss ပွဲတွေ မပြိုင်တော့ဘူးလို့ ပြောပေမဲ့လည်း ပရိသတ်ရဲ့ဆန္ဒကို လိုက်လျောတာရယ်၊ သူကိုယ်တိုင်လည်း ဝါသနာပါတာရယ်ကြောင့် သူထပ်လုပ်ဖြစ်နေတာပါ။ ဒီလိုအားပေးကြတဲ့အတွက်လည်း အားလုံးကို ကျေးဇူးတင်ပါတယ်။ ဝေဖန်မှုတွေအပေါ် ပြောရရင်တော့ ဝေဖန်တယ်ဆိုကတည်းက ဒါဟာ စိတ်ဝင်စားမှုတစ်ခုရှိလို့ပေါ့နော်။ ဝေဖန်မှုအားလုံးကို ကြိုဆိုသင့်တယ်လို့ ထင်ပါတယ်။ ရွှေအိမ်စည်ရဲ့ အားနည်းချက် အားသာချက်ဆိုရင် ပြိုင်ပွဲဝင်တိုင်းမှာတော့ အားနည်းချက်၊ အားသာချက်ကတော့ ရှိကြတာပါပဲ။ ရွှေအိမ်စည်ကတော့ အရင့်အရင်တုန်းကလည်း ဒီလိုပြိုင်ပွဲတွေ ဖြတ်သန်းဖူးပြီး တခြားပြိုင်ပွဲနဲ့ပတ်သက်တဲ့ အတွေ့အကြုံတွေလည်း ရှိခဲ့ဖူးတယ်။ ဒါတွေက သူ့အတွက် ခွန်အားတွေဖြစ်ခဲ့မယ်လို့ ယူဆပါတယ်"လို့ ပြောသွားတာ အိုအေစစ်ထဲမှာ ပါလာတာပါ။

ထားထက်ထက်ကတော့ ဘယ်လို ဝေဖန်မှုမျိုးပဲဖြစ်ဖြစ် လက်ခံဖို့အဆင်သင့်ပါပဲတဲ့

ဖခင်နဲ့ ချစ်သူကြားထဲမှာ ဒွိဟဖြစ်ရတဲ့ကောင်မလေးအကြောင်းနေရာကနေ ပါဝင်သရုပ်ဆောင်ထားတဲ့ ထားထက်ထက်က "လူကြမ်းတစ်ယောက်ရဲ့ နိုင်ယာရီ" ရုပ်ရှင်ဇာတ်ကားထဲမှာ သူအကြိုက်ဆုံး ဇာတ်ဝင်ခန်းကလည်း အဲဒီအခန်းပါပဲတဲ့။

"ထားထက်အကြိုက်ဆုံး အခန်းကတော့ အဖေ့ဆီကနေ ဓားကိုပြန်လုပြီးတော့ အဖေ့စကားကို နားထောင်တယ်။ အဖေ့ကို ချစ်လို့ သမီးချစ်သူကို စွန့်လွှတ်မယ်။ အဖေ့ကို ချစ်လို့ထက် ချစ်သူအသက်သေမှာ စိုးရိမ်တယ်။ နှစ်ဖက်စလုံးကိုကြည့်တဲ့အခါမှာ နှစ်ဖက်စလုံးအဆင်ပြေအောင်လို့ဆိုပြီးတော့ ဓားကိုဆွဲပြီးတော့ ပြန်ချိန်ပြီးတော့ ပြန်ပြောတဲ့ အခန်းပေါ့နော်။ ထားထက် အဲဒီအခန်းကို တအားကြိုက်တယ်"လို့ သူက ပြောပါတယ်။

ဖခင်နဲ့ ချစ်သူနှစ်ယောက်ကြားမှာ ဒွိဟဖြစ်တယ်ဆိုတာ တခြားဇာတ်ကားတွေမှာလည်း မြင်တွေ့နေရတော့ ကြည့်ရှုတဲ့ ပရိသတ်က ရိုးနေပါပြီ။ ဒီဇာတ်ကားမှာ ပရိသတ်ကို စိတ်ဝင်စားစေမယ့်အရာကတော့ ဘာသာမတူတဲ့အကြောင်း အရာပါပဲ။ ဝေဖန်မှုတွေရှိလာနိုင်မလားဆိုတာကိုတော့ ထားထက်ထက်က…

"ဝေဖန်မှုရှိလာနိုင်တာပေါ့။ ထားထက်တို့က ဗုဒ္ဓဘာသာဝင်ဖြစ်နေတဲ့အတွက် ခရစ်ယာန်အကြောင်းကို သူတို့လောက်တော့ သိမှာမဟုတ်ဘူးလေ။ ငယ်ငယ်ကတည်းက မိရိုးဖလာ ခရစ်ယာန်ဘာသာဝင်ဖြစ်လာတဲ့သူနဲ့ ငယ်ငယ်ကတည်းက မိရိုးဖလာ ဗုဒ္ဓဘာသာဝင်ဖြစ်လာတဲ့သူနဲ့က အယူအဆချင်းတွေ တူမှာမဟုတ်ဘူးလေ။ အဲဒီတော့ ဝေဖန်မှုဆိုတာ အများကြီးရှိလာမှာပါ။ ထားထက်ကြိုပြီးတော့ တွေးထားပြီးသားဖြစ်တဲ့အတွက် အကယ်၍ ဒီဇာတ်ကားကိုကြည့်တဲ့အခါ ပရိသတ်က ဘာသာရေးပိုင်းဆိုင်ရာနဲ့ပဲ ဖြစ်ဖြစ်၊ ထားထက်တို့ရဲ့ သရုပ်ဆောင်မှုပိုင်းမှာပဲ ဖြစ်ဖြစ် ဝေဖန်မှုရှိလာရင် ဘယ်လိုဝေဖန်မှုမျိုးဖြစ်ဖြစ် ထားထက်က လက်ခံဖို့အသင့်ပါပဲ"လို့ ပြောပါတယ်။

ရခိုင်ပြည်နယ်အတွက် မှားနေတာတွေကို အမှန်ပြင်ပေးမယ့် Miss Supranational Myanmar 2018 ရွှေအိမ်စည်

ပရိသတ်ရဲ့ ချစ်ခင်အားပေးမှုရရှိထားတဲ့ အလှမယ် ရွှေအိမ်စည်ကတော့ Miss Golden Land Myanmar Organization မှ ကြီးမှူးကျင်းပတဲ့ အလှမယ်ပြိုင်ပွဲကြီးမှာ Miss Supranational Myanmar 2018 သရဖူကို ရရှိထားပြီဖြစ်ပါတယ်။ ဆက်လက်ပြီး ပိုလန်နိုင်ငံမှာ ကျင်းပပြုလုပ်မယ့် Miss Supranational 2018 ပြိုင်ပွဲမှာလည်း မြန်မာနိုင်ငံကိုယ်စားပြုအနေနဲ့ သွားရောက်ယှဉ်ပြိုင်ရမှာ ဖြစ်ပါတယ်။ International ပွဲမှာ သွားရောက်ယှဉ်ပြိုင်ဖို့ ပြင်ဆင်မှုတွေပြုလုပ်သွားမယ့် အကြောင်းကို အလှမယ် ရွှေအိမ်စည်က အခုလို ပြောပြခဲ့တာ…

အမှန်တော့ ပြိုင်ပွဲတွေကို အိမ်စည်လုံးဝ စိတ်ကုန်သွားပြီး မပြိုင်ချင်တော့တာ။ နောက်ဆုံး Last Time လေး Try ကြည့်မယ်ဆိုတဲ့ စိတ်လေးနဲ့ ဝင်ယှဉ်ပြိုင်ဖြစ်သွားတာ။ သရဖူရသွားတော့ အိမ်စည်တအားပျော်တာပေါ့။ ဝင်ပြိုင်ဖို့တွန်းအားဖြစ်ခဲ့တာကတော့ ဘေးနားမှာရှိနေတဲ့ လူတွေပေါ့။ တော်တော်များများကတော့ ဝင်မပြိုင်ဖို့ ပြောကြတယ်။ ကိုယ်လည်း နာမည်ရနေတာပဲ နာမည်လေး နည်းနည်းကျမှ ပြိုင်ပေါ့။ အိမ်စည်ကကျတော့လည်း အလှမယ်ပြိုင်ပွဲတွေက နာမည်ကျမှ ပြိုင်ရတယ်လို့ မမြင်ဘူး။ ကောင်းကျိုး တစ်ခုခုရဖို့ပြိုင်တာပဲဖြစ်ရမယ်ပေါ့နော်။ ကိုယ်နာမည်ကျနေလို့ ပြန်ပေါက်သွားအောင် ပြိုင်ပွဲဝင်ပြိုင်လိုက်

▶▶▶ စာမျက်နှာ(၁၈)သို့

www.free4readers.com

လှိုင်မြို့နယ် သုံးလောင်းပြိုင်လူသတ်မှု စွဲချက်တင်ပြီ

ဩဂုတ်လ ၂၈ ရက်နေ့က တရားရုံး သတင်းရရှိတဲ့အထဲတွင် လှိုင်မြို့နယ်သုံးလောင်းပြိုင်လူသတ်မှု တရားစွဲဆိုခံထားရသူများအနက် ဇွဲလင်းထက်ကို သေဒဏ်ချမှတ်နိုင်သည့် ပုဒ်မဖြင့်စွဲချက်တင်ခဲ့ပြီး ၎င်း၏ဇနီးနှင့် မိခင်တို့ကို ပုဒ်မသုံးခုစီဖြင့် စွဲချက်တင်ခဲ့ကြောင်း ရန်ကုန်အနောက်ပိုင်း ခရိုင်တရားရုံးမှ ထိုနေ့က သိရ၏။

စွဲချက်တင်ရာ၌ ဇွဲလင်းထက်ကို ရာဇသတ်ကြီးဥပဒေပုဒ်မ ၃၀၂(၁) (ဂ)ဖြင့် လည်းကောင်း၊ ဇွဲလင်းထက်၏ဇနီး ခင်ခင်ဖြိုးနှင့် မိခင်ဒေါ်ရီတင်ကို ရာဇသတ်ကြီးဥပဒေပုဒ်မ ၂၀၁/၂၀၂/၄၁၁ တို့ဖြင့်လည်းကောင်း စွဲချက်တင်အမိန့်ချမှတ်ခဲ့ခြင်း ဖြစ်၏။

"စွဲချက်တင်တဲ့ပုဒ်မနဲ့ ပတ်သက်ပြီး ပြစ်မှုပြစ်ဒဏ်တွေကတော့ ဇွဲလင်းထက်အပေါ်မှာ စွဲချက်တင်ထားတဲ့ ရာဇသတ်ကြီးပုဒ်မ ၃၀၂(၁) (ဂ)အရ ပြစ်မှုကျူးလွန်ရင် ထိုသူကို သေဒဏ်ချမှတ်ရမည့်အပြင် ငွေဒဏ်လည်း ချမှတ်နိုင်သည်ဟု ပြဋ္ဌာန်းထား၏။ ခင်ခင်ဖြိုးနဲ့ ဒေါ်ရီတင်တို့အပေါ် စွဲချက်တင်တဲ့ ရာဇသတ်ကြီးပုဒ်မ ၂၀၁ အရ ပြစ်မှုကျူးလွန်ရင် ခုနစ်နှစ်အထိ ထောင်ဒဏ်တစ်မျိုးမျိုးချမှတ်ရမည့်အပြင် ငွေဒဏ်လည်း ချမှတ်ရမည်လို့ ပြဋ္ဌာန်းထား၏။

နောက်ပုဒ်မ ၂၀၂ အရ ပြစ်မှုကျူးလွန်ရင်ခြောက်လအထိ ထောင်ဒဏ်တစ်မျိုးမျိုးဖြစ်စေ၊ ငွေဒဏ်ဖြစ်စေ၊ ဒဏ်နှစ်ရပ်လုံးဖြစ်စေ ချမှတ်ရမည်ဟု ပြဋ္ဌာန်းထားပါတယ်။ နောက်ပုဒ်မ ၄၁၁ အရ ပြစ်မှုကျူးလွန်ရင် သုံးနှစ်အထိ ထောင်ဒဏ်တစ်မျိုးမျိုးဖြစ်စေ၊ ငွေဒဏ်ဖြစ်စေ၊ ဒဏ်နှစ်ရပ်လုံးဖြစ်စေ ချမှတ်ရမည်ဟု ပြဋ္ဌာန်းထားပါတယ်"ဟု အနောက်ပိုင်းခရိုင် တရားရုံးမှ တာဝန်ရှိသူတစ်ဦးက ပြောပြ၏။

အမှုနှင့်ပတ်သက်၍ စွဲချက်တင်ခံရသူများက စစ်ဆေးပြီးစီးခဲ့သော သက်သေများကို ပြန်လည်ခေါ်ဆောင်စစ်ဆေးလိုခြင်း မရှိသဖြင့် လာမည့်ရုံးချိန်းတွင် ဇွဲလင်းထက်ကို စစ်ဆေးမည်ဖြစ်ပြီး ရုံးချိန်းကို စက်တင်ဘာ ၄ ရက်သို့ ပြန်လည်ချိန်းဆိုခဲ့ကြောင်း သိရ၏။

"၂၀၁ ပုဒ်မကတော့ သေဒဏ်ချထိုက်ခြင်းခံရတဲ့ ပြစ်မှုကျူးလွန်သူကို ကာကွယ်မှု၊ သက်သေခံပစ္စည်းကို ဖျောက်ဖျက်မှု၊ နောက် ၂၀၂ ကျတော့ သူက ဒီလူသတ်မှု ကျူးလွန်တာကိုသိလျက်နဲ့ သတင်းပေးပို့ပျက်ကွက်တဲ့အတွက်၊ နောက် ၄၁၁ ကတော့ လုယက်လာတဲ့ပစ္စည်းတွေကို ဒီလုယက်ရယူလာတဲ့ပစ္စည်းတွေမှန်းသိလျက်နဲ့ သူက မရိုးမဖြောင့်တဲ့သဘောနဲ့ လက်ခံထားရှိတယ်။ ရောင်းချတယ်။ အဲဒါ ၄၁၁"ဟု အနောက်ပိုင်းခရိုင် တရားရုံးမှ တာဝန်ရှိသူက ပြောပြ၏။

အမှုနှင့်ပတ်သက်၍ ရုံးချိန်းပေါင်း ၂၇ ကြိမ် ချိန်းဆိုခဲ့ပြီး ယခုကဲ့သို့ စွဲချက်တင်ခဲ့ခြင်းဖြစ်သည်။ ထိုမှုခင်းဖြစ်စဉ်မှာ ၂၀၁၇ ခုနှစ် နိုဝင်ဘာ ၁၅ ရက် ညပိုင်းတွင် လှိုင်မြို့နယ်ရှိ အိမ်ရာတစ်ခု၏ တိုက်ခန်းတစ်ခန်းအပြင်ဘက်မှ အခန်းတံခါးများမှာ သော့ပိတ်ထားပြီး လှေကားထိပ်တွင် အပုပ်နံ့များထွက်နေကာ အဝါရောင်အရည်များကျဆင်းနေကြောင်း အဆိုပါတိုက်တွင် နေထိုင်သူများက သက်ဆိုင်ရာသို့ ဆက်သွယ်ခဲ့ရာမှ တစ်ဆင့် ပေါ်ပေါက်ခဲ့သည့်အမှုဖြစ်၏။

ထိုအမှုမှ မအေးမာဦး(၂၅)နှစ်နှင့် မကေသီလှိုင်(၄၀)နှစ်နှင့် ၎င်း၏သမီးဖြစ်သူ မသာယာထွန်း(၉)နှစ်တို့သုံးဦးကို လစာတိုးတောင်းရာမှတစ်ဆင့် စကားများကာ ဇွဲလင်းထက်က ၎င်းသတ်ခဲ့သည်ဟု ဝန်ခံခဲ့ပြီး ဇွဲလင်းထက်၏ ဇနီးဖြစ်သူ ခင်ခင်ဖြိုး(၂၁)နှစ်မှာ လူသတ်မှုမှရရှိခဲ့သည့် သက်သေခံပစ္စည်းများ ဖျောက်ဖျက်ရာတွင် အတူတူပါဝင်ခဲ့မှု၊ လက်ဝတ်လက်စားပစ္စည်းများရောင်းချရာတွင် ဇွဲလင်းထက်၏ မိခင်ဖြစ်သူ ဒေါ်ရီတင်(၅၃)နှစ်က ပါဝင်ခဲ့မှုတို့ဖြင့် ၎င်းတို့သုံးဦးအား ရဲတပ်ဖွဲ့က ဖမ်းဆီးခဲ့သည်။

ထို့နောက် ဇွဲလင်းထက်၊ ခင်ခင်ဖြိုး၊ ဒေါ်ရီတင်တို့ကို ရာဇသတ်ကြီးဥပဒေပုဒ်မ ၃၀၂/၃၉၄/၂၀၁/၄၁၁ တို့ဖြင့် တရားစွဲဆိုခဲ့သည်။

"ဇွဲလင်းထက်က လှိုင်မြို့နယ်တရားရုံး တရားသူကြီးဆီမှာ သူသတ်ပါတယ်လို့ ဖြောင့်ချက်ပေးထားတယ်။ အဲဒီလိုလူတစ်ယောက်က အခုစွဲချက်တင်ပြီးတဲ့အချိန်မှာ အပြစ်ရှိလား၊ မရှိဘူးလား မေးတော့ မရှိပါဘူးတဲ့။ ဘာဖြစ်လို့မရှိသလဲ ပြောပါဆိုတော့ မရှိပါဘူးတဲ့။ ဘာဖြစ်လို့မရှိသလဲ ပြောပါဆိုတော့ ကျွန်တော် မသတ်ပါဘူးလို့ပြောတယ်။ အဲဒါက တော်တော်ကြီးကို ဘဝင်မကျစရာဖြစ်၏။

လူသတ်ပြီးတော့ သူက ကိုယ့်သမီးကို သွားခေါ်နိုင်းထားတာ။ ခိုင်းတယ်ဆိုတဲ့အကြောင်းကိုလည်း ဖြောင့်ချက်ထဲမှာပါတယ်။ ဒါက လူသတ်ပြီးတော့ နောက်ထပ်ကျူးလွန်တဲ့ပြစ်မှုပဲ။ ဒီလူခိုးမှုဟာ ပြစ်မှုကျူးလွန်တဲ့ လူခိုးမှုပဲ။ လူသတ်ဖို့အကြံနဲ့ ခိုးတာ။ ကျွန်တော့်သမီးကို အသက်မသေလို့ ပြန်တွေ့တာ။ သတ်သွားလည်း ဘယ်သူမှ သိလိုက်မှာ မဟုတ်ဘူး"ဟု အသတ်ခံရသူများဖြစ်သည့် မကေသီလှိုင်၏ခင်ပွန်းကိုလှမျိုးထွန်းက ပြောကြားကြောင်း Daily Eleven သတင်းအရ သိရ၏။

DE

ကားငှားစီးရာက ကားမောင်းသူနဲ့ ယာဉ်ပေါ်ပါသူတို့က ခရီးသည်အမျိုးသမီးကို ရိုက်နှက်လုယက်

ဩဂုတ်လ ၁၇ ရက်နေ့က လသာမြို့နယ်၊ ရွှေတိဂုံဘုရားလမ်းနှင့် အနော်ရထာလမ်းထောင့်တွင် ထိုနေ့ ည ၁၁ နာရီ ၄၅ မိနစ်ခန့်က အငှားယာဉ်မောင်းနှင့် ယာဉ်ပေါ်ပါ အမျိုးသားတစ်ဦးက ခရီးသည် အမျိုးသမီးတစ်ဦးကို ဓားထောက်ရိုက်နှက်ကာ ပါလာသည့်ပစ္စည်းများကို လုယက်ခဲ့ကြောင်း ရန်ကုန်တိုင်းဒေသကြီး ရဲတပ်ဖွဲ့ထံမှ စုံစမ်းသိရသည်။

လသာမြို့နယ်၊ အမှတ်(၂)ရပ်ကွက်၊ ၁၈ လမ်းတွင် နေထိုင်သူ အသက်(၃၁)နှစ်အရွယ် အမျိုးသမီးတစ်ဦးသည် ထိုနေ့က ရွှေတိဂုံဘုရားလမ်းဘက်မှ အနော်ရထာလမ်းအတိုင်း မောင်းနှင်လာသော အငှားယာဉ်တစ်စီးကို တားရမ်းလိုက်ပါလာသော အငှား ယာဉ်တစ်စီးကို တားရမ်းလိုက်ပါစဉ် ယာဉ်ခေါင်းခန်းအတွင်း စီးနင်းလိုက်ပါလာသူ အမျိုးသားတစ်ဦးက ဓားဖြင့် လည်ပင်းကိုထောက်ပြီး ပါလာသည့်ပစ္စည်းများထုတ်ပေးရန် ပြောဆိုသဖြင့် အသိမိတ်ဆွေတစ်ဦးထံ ဖုန်းဆက်သွယ်ရာ ၎င်းအမျိုးသားက ဖုန်းကိုပုတ်ချပြီး ယာဉ်နောက်ခန်းသို့ကူးကာ ပါလာသည့်ပစ္စည်းများကို ရိုက်နှက်လုယက်ခဲ့ကြောင်း အမှုဖွင့်တိုင်တန်းချက်အရ ရဲတပ်ဖွဲ့မှ သိရ၏။

"ပါသွားတာတွေက ရွှေလက်စွပ်၊ လက်ကောက်၊ နားကပ်၊ ဆွဲကြိုးနဲ့ လက်ကိုင်ဖုန်းတွေပါ။ ငွေသားက လေးသောင်းကျော်လောက်ပါသွားတယ်။ သူကို ဘာမှမလုပ်ဖို့၊ ကားရပ်ပေးဖို့ပြောတော့ လူရှင်းတဲ့နေရာမှာ ရပ်ပေးမယ်။ ပစ္စည်းကိုပဲ လိုချင်တာ။ လူကိုဘာမှမလုပ်ဘူးလို့ပြောပြီး ကားကိုဆက်မောင်းသွားတာ"ဟု အမှုဖွင့်တိုင်ကြားချက်အရ သိရ၏။

ယာဉ်ကို ရပ်ပေးခြင်းမရှိဘဲ လှည့်ပတ်မောင်းနှင်သဖြင့် လုယက်ခံရသူအမျိုးသမီးက အကြိမ်ကြိမ်ပြောဆိုရာ နောက်ခန်းသို့ ကူးပြောင်းလုယက်သူ အမျိုးသားက အမျိုးသမီးလည်ပင်းကိုညှစ်ပြီး ခါးကို ဓားဖြင့် ထောက်ထားခဲ့ကြောင်း၊ မီးပွိုင့်တစ်ခုအရောက် အသက်(၃၀)အရွယ်ခန့်ရှိ အငှားယာဉ်မောင်း အမျိုးသားကလည်း ယာဉ်နောက်ခန်းသို့လှည့်ကာ ပါးရိုက်ခြင်း၊ လက်သီးဖြင့်ထိုးခြင်း၊ ဆဲဆိုခြင်းများ ပြုလုပ်ခဲ့ကြောင်း၊ မှောင်ရိပ်ကျသည့်လမ်းသွယ်တစ်ခုအတွင်း အရောက် ကားပေါ်မှဆင်းခိုင်းကာ ဦးခေါင်းနောက်စေ့အား စတီးသံပိုက်လုံးဖြင့်ရိုက်ကာ ပစ်ထားခဲ့ကြောင်း သိရ၏။

ထိုသို့စတီးသံပိုက်လုံးဖြင့် အရိုက်ခံရသဖြင့် အမျိုးသမီးမှာ မေ့လဲကျခဲ့ပြီး သတိပြန်ရသည့်အခါမှ လမ်းမကြီးတစ်ခုပေါ်သို့ တက်၍ အငှားယာဉ်တစ်စီးအကူအညီဖြင့် ရန်ကုန်ပြည်သူ့ဆေးရုံကြီးသို့ တက်ရောက်ကုသမှုခံယူကာ ရိုက်နှက်လုယက်သူ အငှားယာဉ်မောင်းအမျိုးသားနှင့် အပေါင်းပါ အမျိုးသားအား ဥပဒေအရ အရေးယူပေးပါရန် သက်ဆိုင်ရာသို့ အမှုဖွင့်တိုင်ကြားခဲ့သဖြင့် လသာမြို့မရဲစခန်းက ရာဇသတ်ကြီးပုဒ်မ ၃၉၄/၃၂၈/၂၉၄/၅၀၆/၁၁၄ ဖြင့် အမှုဖွင့်ဆောင်ရွက်ထားကြောင်း သိရ၏။

"ဖြစ်ဖြစ်ချင်းတိုင်ရမှာ၊ တကယ်ဆိုရင် ဖြစ်ဖြစ်ချင်းနီးစပ်ရာ ရဲစခန်းဖြစ်ဖြစ်၊ ၁၉၉ ဖုန်းကိုဖြစ်ဖြစ် တိုင်လိုက်ရင် အမြန်ဆုံးပိတ်ဆို့ဖမ်းဆီးလို့ရနိုင်တယ်။ ဖြစ်ပြီးနောက်တစ်ရက် ညနေလောက်မှ လာတိုင်တော့ အစကနေ ပြန်လိုက်နေရတာ၊ အခုလို လုယက်ခံရမှုမျိုးဆိုရင် ချက်ချင်းတိုင်တာက အကောင်းဆုံးပဲ၊ အခင်းဖြစ်နေရာက မှတ်တမ်းတွေကို လိုက်လံစစ်ဆေးနေပါတယ်။ မကြာခင်ဖော်ထုတ်နိုင်မှာပါ"ဟု သိရ၏။

ကိုအာသံ

လူတကာစုံတဲ့ ဘူတာကြီး၌ ခြောက်လှန့်ငွေတောင်းခဲ့သည့် မီးရထားဝန်ထမ်းတစ်ဦးအပါ ခြောက်ဦးကိုဖမ်းမိ

ဩဂုတ်လ ၁၈ ရက်နေ့က အမျိုးသမီးစာရေးဆရာတစ်ဦးအပါအဝင် ခရီးသည်အမျိုးသမီးနှစ်ဦး၏ ခရီးဆောင်အိတ်သုံးလုံးကို ရထားပေါ်မှ ရန်ကုန်ဘူတာကြီး ဆင်ဝင်အောက်အထိ သယ်ပေးပြီးနောက် သယ်ယူခ ကျပ် ၁၇၀၀၀ ကို လူမိုက်ဆန်ဆန် လုပိုင်းကာ တောင်းခဲ့သည့် မြန်မာ့မီးရထားကြေးနန်းနှင့် အချက်ပြဌာန စက်မှုကျွမ်းကျင်-၅ ဝန်ထမ်းတစ်ဦးအပါ ခြောက်ဦးစလုံးကို ဖမ်းဆီးရမိခဲ့ကြောင်း မြန်မာနိုင်ငံရဲတပ်ဖွဲ့ထံမှ သိရသည်။

ဩဂုတ် ၁၈ ရက် ည ၉ နာရီခွဲခန့်က ရန်ကုန်ဘူတာကြီး၌ ရထားစီးခရီးသည်နှစ်ဦးသည် ပါလာသောပစ္စည်းများအား အလုပ်သမားငှားရမ်းသယ်ဆောင်ခဲ့ရာ အလုပ်သမားခြောက်ဦးက လူမိုက်ဆန်ဆန် အခကြေးငွေများ ပိုမိုတောင်းခံခဲ့ကြောင်း သတင်းအရ အမှတ်(၁၃)ရထားရဲတပ်ဖွဲ့ခွဲ (ရန်ကုန်)မှ ဒုတိယရဲမှူး သန်းဇော် ဦးစီးသည့် ပူးပေါင်းအဖွဲ့က စုံစမ်းခဲ့သည်။

အခင်းဖြစ်နေ့က ဒဂုံမြို့သစ်(တောင်ပိုင်း)မြို့နယ်၊ (၈၈)ရပ်ကွက်နေ မောင်နီ(၃၄)နှစ်၊ လှိုင်သာယာမြို့နယ်၊ မီးကွက်စျေးရပ်ကွက်နေ အောင်ကိုလတ်(ခ)ရှီဝါးလေး(၂၃)နှစ်၊ ဗိုလ်တထောင်မြို့နယ် (၁၀)ရပ်ကွက်နေ ကျော်အေး(ခ)ဘဘလေး(၂၉)နှစ်၊ မင်္ဂလာတောင်ညွန့်မြို့နယ် လွတ်လပ်ရေးရပ်ကွက်နေ မြန်မာ့မီးရထားကြေးနန်းနှင့် အချက်ပြဌာနစက်မှုကျွမ်းကျင်-၅ကျော်ခင်(၃၂)နှစ်၊ ကုန်တင်ကုန်ချ နေ့စားဝန်ထမ်းများဖြစ်သော ရွှေပြည်သာမြို့နယ်နေ စတားလုံး(ခ)ကျော်ဦး(၃၃)နှစ်နှင့် ဒဂုံမြို့သစ်(တောင်ပိုင်း)မြို့နယ်နေ ဇော်ဇော်(၂၄)နှစ်တို့ ပါဝင်ကြောင်း စစ်ဆေးတွေ့ရှိခဲ့သည်။

၎င်းတို့အားစစ်မေးရာ ခရီးသည်ထံမှ ငွေကျပ် ၁၇၀၀၀ တောင်းခဲ့သော်လည်း ကျပ် ၆၀၀၀ ဖြင့် စျေးတည့်ပြီး တစ်ဦးလျှင် ကျပ် ၁၀၀၀ စီခွဲဝေယူခဲ့ကြောင်း စစ်ဆေးပေါ်ပေါက်ခဲ့သောကြောင့် ရထားပေါ်၌ အခြားသူအား စိတ်ပြိုငြင်အောင် ပြုမူဆောင်ရွက်ပြီး ရထားနယ်နိမိတ်အတွင်း ခွင့်ပြုချက်မရှိဘဲ ကုန်ထမ်းရန်ပြုလုပ်သူ ၎င်းတို့ကို ရန်ကုန်ရထားရဲစခန်း၌ ရထားပို့ဆောင်ရေးလုပ်ငန်း ဥပဒေပုဒ်မ ၈၈(က) ဖြင့် လည်းကောင်း၊ ကျော်ခင်ကို ရန်ကုန်ရထားရဲစခန်းမှ (ပ)၈၆/၂၀၁၈၊ ရထားပို့ဆောင်ရေးလုပ်ငန်းဥပဒေပုဒ်မ ၈၇/(က) ဖြင့် လည်းကောင်း၊ ၎င်းတို့ခြောက်ဦးကို (ပ)၈၈/၂၀၁၈၊ ရာဇသတ်ကြီးပုဒ်မ ၃၈၆ (ခြောက်လှန့်တောင်းယူမှု)/၁၁၄(ပြစ်မှုကျူးလွန်ရာတွင် အားပေးကူညီသူကိုယ်တိုင်ရှိနေခြင်း)ဖြင့်လည်းကောင်း အရေးယူထားကြောင်း မြန်မာနိုင်ငံရဲတပ်ဖွဲ့က ဩဂုတ် ၂၀ ရက်တွင် သတင်းထုတ်ပြန်ခဲ့သည်။

ရထားပို့ဆောင်ရေးလုပ်ငန်း ဥပဒေပုဒ်မ ၈၇(က)တွင် ရထားဝန်ထမ်းနှင့် ရထားအဖွဲ့အစည်းမှ တာဝန်ရှိသူမည်သူမဆို အခန်း(၁၈)တားမြစ်ချက်များရှိ ပုဒ်မ ၈၂ ပုဒ်မခွဲ(က)မှ (ဆ)အထိပါ တားမြစ်ချက်တစ်ရပ်ရပ်ကို ဖောက်ဖျက်ကျူးလွန်ကြောင်း ပြစ်မှုထင်ရှားစီရင်ခြင်း ခံရလျှင် ထိုသူကို အများဆုံး ကျပ်တစ်သိန်းအထိ ငွေဒဏ်ချမှတ်ရမည်ဟုလည်းကောင်း၊ ယင်းဥပဒေပုဒ်မ ၈၈(က)တွင် မည်သူမဆို အဆိုပါအခန်းရှိ ပုဒ်မ ၈၃ ပုဒ်မခွဲ(က)မှ (ဇ)အထိပါ တားမြစ်ချက်တစ်ရပ်ရပ်ကို ဖောက်ဖျက်ကျူးလွန်ကြောင်း ပြစ်မှုထင်ရှားစီရင်ခြင်း ခံရလျှင် ထိုသူကိုသုံးလထက်မပိုသော ထောင်ဒဏ်ဖြစ်စေ၊ အနည်းဆုံးကျပ်တစ်သိန်းအထိ ငွေဒဏ်ဖြစ်စေ၊ ဒဏ်နှစ်ရပ်စလုံးဖြစ်စေ ချမှတ်ရမည်ဟုလည်းကောင်း၊ ရာဇသတ်ကြီးဥပဒေပုဒ်မ ၃၈၆ တွင် တစ်ဦးတစ်ယောက်သောသူအား သေစေမည်ဟုသို့တည်းမဟုတ် အပြင်းအထန်နာကျင်စေမည်ဟု ကြောက်အောင်ပြု၍ ခြောက်လှန့်တောင်းယူမှုကို ကျူးလွန်လျှင်ထိုသူကို ၁၀ နှစ်အထိ ထောင်ဒဏ် တစ်မျိုးမျိုးချမှတ်ရမည့်အပြင် ငွေဒဏ်လည်း ချမှတ်နိုင်သည်ဟုလည်းကောင်း ပြဋ္ဌာန်းထားသည်။

စတာ

ကျော်ခင်

မောင်နီ

ရှီဝါးလေး(ခ)အောင်ကိုလတ်

www.free4readers.com

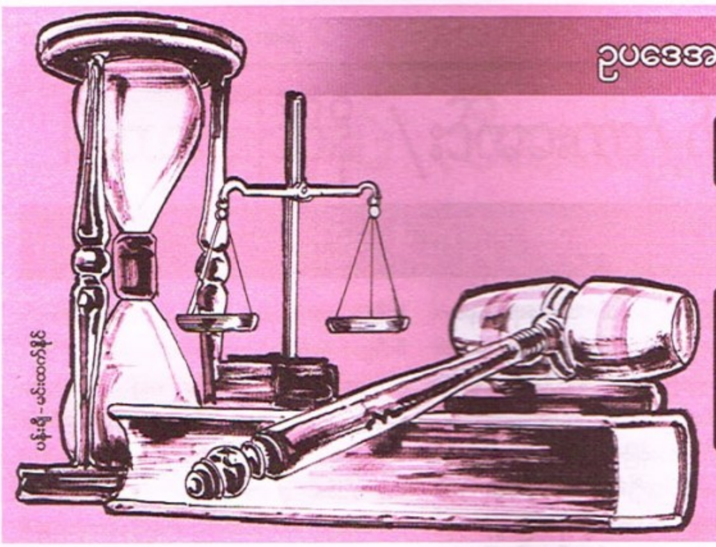

ဥပဒေအသိပညာမရှိလျှင် ဥပဒေရဲ့ ကာကွယ်မှုကို မရနိုင်

ဥပဒေ

အသိပညာပေးကဏ္ဍ

ဥပဒေအယ်ဒီတာ - မောင်ဉာဏ်စိန်(ညွှန်ကြားရေးမှူး-ငြိမ်း)၊ တရားရုံးချုပ်၊ တရားလွှတ်တော်ရှေ့နေ။

ရှေ့တော်သွင်းစာချွန်တော်အမိန့် ဘယ်လိုလျှောက်ကြမလဲ(၂)

ရှေ့တော်သွင်းစာချွန်တော်အမိန့် လျှောက်ထားရာတွင် သတိပြုရမည့်အချက်များ

စာချွန်တော်အမိန့်လျှောက်ထားမှုများဆိုင်ရာ နည်းဥပဒေပုဒ်မ ၃ ပါ ပြဋ္ဌာန်းချက်အရ ရှေ့တော်သွင်းစာချွန်တော်အမိန့်တောင်းခံသည့် လျှောက်ထားလွှာကို ချုပ်နှောင်ထားခြင်းခံရသူတစ်ဦးက ပြည်ထောင်စုတရားလွှတ်တော်ချုပ်ရုံး ညွှန်ကြားရေးမှူးချုပ်ထံ တင်သွင်းလျှောက်ထားရပါမယ်။ နည်းလမ်းတကျမှန်ကန်ကြောင်း ကိုယ်တိုင်ဝန်ခံချက်လျှောက်ထားလွှာတွင် ဖော်ပြပါရှိရပါမယ်။ မိမိအားမတရားချုပ်နှောင်ထားခြင်းအကြောင်း ပြည့်စုံစွာ ကျမ်းကျိန်လွှာမှာ ဖော်ပြရပါမယ်။ ချုပ်နှောင်ခံနေခြင်းကြောင့် ကျမ်းကျိန်လွှာမပြုလုပ်နိုင်ပါက အခြားသူတစ်ဦးက ပြုလုပ်သော အလားတူကျမ်းကျိန်လွှာပူးတွဲပါရှိရပါမယ်။

အတွေ့အကြုံအရတင်ပြရလျှင် ဖမ်းဆီးခံရသူရဲ့ အမည်၊ အဘအမည်၊ မှတ်ပုံတင်၊ နေရပ်လိပ်စာ၊ အပြည့်အစုံ၊ လျှောက်ထားသူသည် ဖမ်းဆီးခံရသူနှင့် ဆွေမျိုးတော်စပ်မှု၊ ဖမ်းဆီးခံရသူအား ဖမ်းဆီးထားသောနေရာ၊ ဖမ်းဆီးသွားသည့်အချိန်၊ ဖမ်းဆီးချိန်ရှိနေသူများ၏ အမည်၊ နေရပ်လိပ်စာ၊ ဖမ်းဆီးခံရမှုမှာ ဥပဒေနှင့်ညီညွတ်ခြင်းမရှိကြောင်း၊ ဖမ်းဆီးခံရသူအား မည်သည့်ပြစ်မှုဖြင့် ဖမ်းဆီးခြင်းကို မသိရကြောင်း၊ ဖမ်းဆီးခံရသူသည် မည်သည့်ပြစ်မှုကိုမျှ ကျူးလွန်ခဲ့သူမဟုတ်ကြောင်း၊ စာချွန်တော်အမိန့်အား ချက်ချင်းထုတ်ပေးရန်အခြေအနေပေါ်ပေါက်နေကြောင်း၊ မည်သည့်အတွက်ကြောင့် ဖမ်းဆီးခံရသူအနေဖြင့် ကိုယ်တိုင်ကျမ်းကျိန်လွှာမပြုလုပ်နိုင်သည့်အကြောင်း စသည်ဖြင့် ကျမ်းကျိန်လွှာတွင် ပြည့်ပြည့် စုံစုံဖော်ပြရန် လိုအပ်ပါတယ်။

လျှောက်ထားလွှာတွင် တင်သွင်းသူအား လျှောက်ထားသူအဖြစ် လည်းကောင်း၊ ချုပ်နှောင်ထားသူအား လျှောက်ထားခံရသူအဖြစ် လည်းကောင်း ဖော်ပြပေးရမှာ ဖြစ်ပါတယ်။

လိုအပ်တဲ့ကျမ်းကျိန်လွှာ၊ စာရွက်စာတမ်းများပူးတွဲမတင်ပြထားတဲ့ လျှောက်ထားလွှာ၊ စာချွန်တော်လျှောက်ထားရမည့် အကြောင်းပြချက်များ၊ အကြောင်းအရာများ ကျမ်းကျိန်လွှာတွင် ပြည့်စုံစွာ ဖော်ပြထားခြင်းမရှိဘဲ လျှောက်ထားလွှာများကို ညွှန်ကြားရေးမှူးချုပ်က တွက်ချက်ပြု၍ လျှောက်ထားလွှာကို ပြန်ပေးမှာဖြစ်တာကို သတိပြုရပါမယ်။

နည်းဥပဒေပုဒ်မ ၈ မှာ ပြည်ထောင်စုတရားလွှတ်တော်၊ တရားသူကြီးချုပ်သည် ရှေ့တော်သွင်းစာချွန်တော်အမိန့်ကို ချက်ချင်းထုတ်ပေးသင့်ကြောင်း တွေ့ရှိပါက ရှေ့တော်သွင်းစာချွန်တော်အမိန့်ကို ချက်ချင်းထုတ်ပေးနိုင်ကြောင်း ပြဋ္ဌာန်းထားပါတယ်။

စာချွန်တော်အမိန့်ကို ချက်ချင်းထုတ်မပေးပါက ရှေ့တော်သွင်းစာချွန်တော်အမိန့်ကို မည်သည့်အတွက် ထုတ်မပေးသင့်ကြောင်း အကြောင်းပြစေရန် လျှောက်ထားခံရသူထံ ဆင့်စာချအပ်မှာဖြစ်ပါတယ်။ ယင်းဆင့်စာကို ချအပ်ပေးစေရန် လျှောက်ထားကြောင်း၊ လျှောက်ထားခံရသူအား အကြောင်းကြားစာပေးပြီး ရုံးတော်သို့ ပြန်လည်တင်ပြစေဟု ဆင့်ဆိုနိုင်ကြောင်း ဆင့်စာ သို့မဟုတ် အကြောင်းကြားစာကို လျှောက်ထားခံရသူထံဖြစ်စေ၊ ပြည်ထောင်စုတရားလွှတ်တော်ချုပ် တရားသူကြီးက ချအပ်ရန် ညွှန်ကြားသည့် အခြားသူများထံဖြစ်စေ၊ ချအပ်ရမည်ဖြစ်ကြောင်းနှင့်

> ဦးခင်ဇော်(တရားလွှတ်တော်ရှေ့နေ-ပဲခူး)
> အငြိမ်းစားဥပဒေအရာရှိ အဆင့်-၂

ပြည်ထောင်စုရှေ့နေချုပ်ထံလည်းဆင့်စာ ဒါမှမဟုတ် အကြောင်းကြားစာပေးပို့ရပါမယ်။ ဆင့်စာ၊ အကြောင်းကြားစာမှာ လျှောက်ထားချက်တို့ ကြားနာမည့်ရက်ကို ဖော်ပြပါရှိရမည်ဖြစ်ကြောင်း နည်းဥပဒေပုဒ်မ ၉၊ ၁၀ တို့မှာ ပြဋ္ဌာန်းထားပါတယ်။

ဆင့်စာ သို့မဟုတ် အကြောင်းကြားစာကို လျှောက်ထားသူက တာဝန်ယူပြီး ပေးပို့ရမယ့်ကိစ္စဖြစ်ပါတယ်။ ပြည်သူတွေကြားမှာတော့ စာချွန်တော်အမှုတွေမှာ လျှောက်ထားသူဘက်က ကိုယ်တိုင်တာဝန်ယူပြီး သူတို့ လျှောက်ထားခံရသူတွေကိုရော၊ ပြည်ထောင်စုတရားလွှတ်တော်ချုပ်၊ တရားသူကြီးက ချအပ်ရန်ညွှန်ကြားတဲ့ အခြားသူတွေကိုရော၊ ပြည်ထောင်စုရှေ့နေချုပ်ရုံးကိုရော၊ အတည်ပြုပေးပို့ရတာ၊ အခက်အခဲတွေ အများကြီး ရှိပါတယ်။ ဧရာဝတီတိုင်းဒေသကြီး ပန်းတနော်လိုမြို့က လာလျှောက်တဲ့စာချွန်တော်အမှုမှာ ပြည်ထောင်စုတရားလွှတ်တော်ချုပ်ရုံးစိုက်တဲ့ နေပြည်တော်ကိုလာရတဲ့ခရီးစရိတ်၊ စည်ပင်ရိပ်သာမှာတည်းခိုရတဲ့စရိတ်၊ စားစရိတ်၊ ကယ်ရီခ၊ အပြန်ကားခတွေပေါင်းရင် တစ်ခေါက် တစ်ခေါက် ၁၀၀၀၀၀ ကျော်ရှိပါတယ်။ ဒါက ချိုးချိုးခြံခြံသုံးတာပါ။ ဆင့်စာအတွက် တင်လာရ မိတ္တူမှန်ကူးရ၊ အခြားစာချွန်တော်မှုများအတွက် သက်ဆိုင်ရာလျှောက်ထားခံရသူတွေရှိတဲ့ မြို့နယ်၊ ခရိုင်၊ တိုင်းရုံးတွေပို့ရ၊ အဲသည့်ရုံးရှိအရပ်တွေ သွားရလာရတဲ့ ခရီးစရိတ်အားလုံး ခရီးစရိတ်ပေါင်းရင် ၂၀၀၀၀၀ လောက် ကုန်ကျပါတယ်။ သွားရလာရတဲ့ ပင်ပန်းမှုတွေလည်း ရှိတာမို့ အခြားတရားမမှုတွေကို သင့်တော်တဲ့ ဆင့်စာခသွင်းဖို့နဲ့ ဆင့်စာခသွင်းပြီးရင် ပြည်ထောင်စုတရားလွှတ်တော်ချုပ်က တာဝန်ယူပြီး ဆင့်ဆိုပေးရင် ပိုပြီးမြန်ဆန်လာနိုင်သလို နိုင်ငံတော်လည်း အခွန်အခရ၊ ပြည်သူတွေလည်း ဆင်းရဲမပင်ပန်းကြတာမို့ နည်းဥပဒေကို ပြင်ပေးရင်ကောင်းမှာပဲလို့ အဖြစ်အမှန်ကို ရင်ဆိုင်ကြတဲ့ ပြည်သူတွေရဲ့ ရင်ထဲက မျှော်မှန်းတွေးဆ ပြောကြတဲ့စကားသံတွေလည်း ကြားခဲ့ရပါတယ်။

နောက်တစ်ဆင့်က ဆင့်စာအတည်ပြုပြီးရင် ချအပ်ခြင်းခံရသူက ပြန်ကြားအစီရင်ခံစာတင်ရတာပါ။ အဲသည့်ပြန်ကြားအစီရင်ခံစာမှာ ချုပ်နှောင်ထားခြင်းခံရသူကို ချုပ်နှောင်ထားသည့်အကြောင်းများကို စာချွန်တော်ပေါ်တွင် ထပ်ဆင့်ရေးသား၍ဖြစ်စေ၊ ပူးတွဲရေးသား၍ဖြစ်စေ၊ ဖော်ပြရပါမယ်။ ပြန်ကြားအစီရင်ခံစာကို ဦးစွာဖတ်ကြားမှာ ဖြစ်ပါတယ်။ ချုပ်နှောင်ထားခြင်းခံရသူကို လွှတ်ပေးရန်ဖြစ်စေ၊ ရမန်ပေးရန်ဖြစ်စေ၊ ပြန်ကြားအစီရင်ခံစာကို ပြင်ဆင်ရန်ဖြစ်စေ၊ လျှောက်ထားနိုင်ပါတယ်။

ပြည်ထောင်စုတရားသူကြီးချုပ်က ကိုယ်တိုင်သဘာပတိအဖြစ် ဆောင်ရွက်သည့် ပြည်ထောင်စုတရားလွှတ်တော်ချုပ် တရားသူကြီးတစ်ဦး သို့မဟုတ် တစ်ဦးထက်ပိုသော ပြည်ထောင်စုတရားလွှတ်တော်ချုပ်ခုံရုံး ဖွဲ့စည်းပြီး လျှောက်ထားမှုကို အပြီးသတ်ကြားနာပါတယ်။

ချုပ်နှောင်ထားခြင်းခံရသူကို ခုံရုံးရှေ့ ပေးပို့ခြင်း

ချုပ်နှောင်ထားခြင်းခံရသူကို စာချွန်တော်အတိုင်း ပြည်ထောင်စုတရားလွှတ်တော်ချုပ် ခုံရုံးရှေ့တင်ပို့ထားတဲ့အခါ ချုပ်နှောင်ထားခြင်းခံရသူကိုယ်တိုင် ဒါမှမဟုတ် ၎င်းရဲ့ရှေ့နေက လျှောက်လဲချက်ဦးစွာ ပေးရပါတယ်။ ပြည်ထောင်စုရှေ့နေချုပ်ရုံး၊ ညွှန်ကြားရေးမှူးတက်အဆင့်မနိမ့်သူက ချေပလျှောက်လဲချက်ပေးရပါတယ်။ ပြီးမှ ချုပ်နှောင်ထားခြင်းခံရသူ သို့မဟုတ် ၎င်းရဲ့ရှေ့နေက ပြန်လည်ရှင်းလင်းတင်ပြရန် ရှိပါက၊ ပြန်လည်လျှောက်လဲချက်ပေးရတာ ဖြစ်ပါတယ်။

ပြည်ထောင်စုတရားလွှတ်တော်ချုပ်ခုံရုံးက အပြီးသတ်လျှောက်လဲချက်ကြားနာပြီးနောက် ယင်းနေ့၌လည်းကောင်း၊ ရွှေ့ဆိုင်းချိန်းဆိုသည့်နေ့၌ လည်းကောင်း၊ စာချွန်တော်တော်လျှောက်ထားမှုနှင့်ပတ်သက်ပြီး အမိန့်တစ်ရပ်ချမှတ်ရမယ်လို့ ပါပါတယ်။ အပြီးသတ်လျှောက်လဲချက်ကြားနာပြီးတာနဲ့ တစ်ပြိုင်နက် အမိန့်ချရမယ်လို့ပါတာက၊ မတရားဖမ်းဆီးခံရတာ မတရားအချုပ်နှောင်ခံရတာတွေရှိရင် ရှေ့တော်သွင်းစာချွန်တော်ရဲ့ ရည်ရွယ်ချက်အတိုင်း အမြန်ဆုံးပြန်လည်ချုပ်အနှောင်ခံဘဝကို လွတ်နိုင်ဖို့ရည်ရွယ်ပြဋ္ဌာန်းထားတာပဲ ဖြစ်တယ်လို့ ယုံကြည်ပါတယ်။

ဖတ်ရှုသင့်သော စီရင်ထုံးများ

၁။ ဂျီအင်ဘာနာဂျီနှင့် အင်းစိန်အကျဉ်းထောင်တာဝန်ခံအရာရှိ (၁၉၄၈ BLR ၁၉၉ လွှတ်ချုပ်)

၂။ ဒေါ်ခင်တီနှင့် ဦးချမ်းသာ ၁၉၄၉ BLR ၁၉၃ လွှတ်ချုပ်)

၃။ လင်ပွေ့တင်နှင့် နယကပြည်သူ့ပိုင်ပစ္စည်းကာကွယ်ရေးကော်မတီ (၁၉၅၂ BLR စာ ၅၇ လွှတ်ချုပ်)

၄။ သက်ထွန်းနှင့် ခရိုင်ဝန် ၁၉၅၂ BLR ၃၃ လွှတ်ချုပ်)

စာချွန်တော်အမိန့်ရပ်ဆိုင်းခြင်းကိစ္စ

စာချွန်တော်ဥပဒေတွင် နိုင်ငံအတွင်းအရေးပေါ်အခြေအနေပေါ်ပေါက်ကြောင်း ကြေညာသည့်ဒေသတွင် စာချွန်တော်အမိန့် ထုတ်ဆင့်ပေးရန် လျှောက်ထားချက်များကို ရပ်ဆိုင်းထားရမည်ဟု ပါရှိပါတယ်။

အမေရိကန်နိုင်ငံရဲ့ဖွဲ့စည်းပုံအခြေခံဥပဒေမှာ နိုင်ငံတော်အတွင်း သူပုန်ထခြင်း၊ ကျူးကျော်ဝင်ရောက်ခြင်းမျိုးတွင် နိုင်ငံသားများ လုံခြုံရေးအတွက်မှတစ်ပါး ဖက်ဒရယ်ဖွဲ့စည်းပုံအရဖြစ်စေ၊ နိုင်ငံတော်ဖွဲ့စည်းပုံအရဖြစ်စေ၊ စာချွန်တော်လျှောက်ထားမှုနှင့်ပတ်သက်၍ အထက်တွင် ဖော်ပြထားသော အချက်မှတစ်ပါး ရပ်ဆိုင်းထားခြင်းမပြုရလို့ ပြဋ္ဌာန်းပါရှိပါတယ်။ ရှေ့တော်သွင်းစာချွန်တော်၏ အထူးအခွင့်အရေးမှာ ဖွဲ့စည်းပုံအခြေခံဥပဒေအရ မည်သည့်အာဏာပိုင်မဆို ဆုံးဖြတ်ရမည့်ကိစ္စရပ်တိုင်း ရပ်ဆိုင်းစေရန်နှင့် လိုအပ်သလို ဆောင်ရွက်နိုင်စေရန် ဖြစ်ပါတယ်။

Exparte Zimmerman 132F 2nd 442: Fisher US Baker 203 U.S.174 : Exparte Caldwel 200 U.S 293

(ကိုးကား စာချွန်တော်၏အနှစ်သာရများ။ ဦးရီစိန် တရားလွှတ်တော်ရှေ့နေ)

International commission of Justice ဆိုင်ရာ လက်စွဲစာအုပ် "Page 27 ပါ ၂-၃-၂ အရေးပေါ်အခြေအနေဆိုတဲ့စာပိုဒ်မှာ အရေးပေါ်အခြေအနေများ" ဆိုတဲ့ စကားဟာ ခေတ်စားနေပြီး ယင်းပြဿနာဟာ ပြင်းထန်လာကြောင်း ရေးသားတင်ပြထားတာ ဖတ်ရှုရပါကြောင်း ဗဟုသုတအဖြစ်ရှာဖွေရေးသားတင်ပြလိုက်ရပါတယ်။ ပြည်သူများ ဗဟုသုတတိုးတက်ကြပါစေ။

ပြည်သူများ ဥပဒေဗဟုသုတ တိုးတက်ကြပါစေ။

ဦးခင်ဇော်(တရားလွှတ်တော်ရှေ့နေ)
အငြိမ်းစားဥပဒေအရာရှိအဆင့်-၂

www.free4readers.com

မူးယစ်ဆေးဝါးဖမ်းနေပြီ ဒါဖတ်ပြီးမှ လမ်းထွက်/ကားမောင်း/ နိုင်ငံခြားသွားပါ

ဇေယျမင်းမင်းဝင်း

အခုရက်ပိုင်းမှာ မူးယစ်ဆေးဝါးဖမ်းမိမှုတွေ ခန့ [illegible] သတင်းစာထဲမှာ [illegible] ညတက် ဆေးကြောတဲ့ [illegible] ရင်းမိတာတွေရှိသလို [illegible] မိတာတွေလည်း ရှိတယ်လို့ သိရပါတယ်။ [illegible] တွေလည်း [illegible] သမ္မတကြီးက မူးယစ်ဆေး [illegible] ထုတ်လိုက်လို့ သတင်းပေး [illegible] ပါတယ်။ မူးယစ်ဆေးဝါးအန္တရာယ်ဟာ [illegible] တော်တော်လေး ခြိမ်းခြောက်နေပြီဖြစ်လို့ [illegible] သမ္မတကြီးကလည်းတွန်းအားပေး [illegible] ပိုကြီးစား ဖမ်းဆီးလာတဲ့အချိန် [illegible] မူးယစ်ဆေးဝါးလွှမ်းမိုးမလာစေ [illegible] သတင်းပေးကြလို့ သတင်းတွေရလာ တာလည်း ပါပါတယ်။

ဖမ်းတဲ့လူတွေအပိုင်း

ဒီလိုအခြေအနေမှာ ကျွန်တော် သတိပေးချင်တဲ့ အပိုင်း နှစ်ပိုင်းရှိတယ်ဗျာ။ တစ်ပိုင်းကတော့ မူးယစ်ဆေးဝါးဖမ်းဆီးသူတွေရဲ့ အပိုင်းပါ။ လူတွေပြောနေကြတာ ကြားကြရမှာပါ။ အနည်းအကျဉ်းသုံးတဲ့သူတွေပဲမိနေပြီး ထုတ်လုပ်တဲ့ရောင်းတဲ့လူတွေ လက်ကြီးသမားတွေ ခိုင်တွေကို မမိသေးဘူးဆိုတဲ့ ဝေဖန်ချက်ပါ။ အချိန်တော့ စောနေပါသေးတယ်။ အခုမှစတာဆိုတော့လည်း နည်းနည်းတော့ စိတ်ရှည်ရှည် စောင့်ကြည့်သင့်ပါတယ်။ တာဝန်ရှိသူတွေဘက်ကလည်း ပြည်သူတွေကဲ့ရဲ့စရာမဖြစ်အောင် အနည်းအကျဉ်းနဲ့ပြီးသွားတာတို့၊ အများကြီးမိတော့ ပိုင်ရှင်မဲ့၊ တရားခံထွက်ပြေးဖြစ်တာမျိုးမ ဖြစ်စေချင်ပါဘူး။ ပြည်သူမယုံတာ အပြစ်ပြောလို့ မရဘူးဗျ။ ဒါမျိုးတွေဖြစ်ဖြစ်နေတာကလည်းများပြီလေ၊ အခုတစ်ကြိမ်တော့ ထိထိရောက်ရောက်ဖြစ်စေချင်တယ်ဗျာ။

မူးယစ်ဆေးဝါးဆိုတာ အလွန်အကျိုးအမြတ်ကြီးတဲ့စီးပွားရေးဖြစ်လို့ သူကြီးထွားလာတာနဲ့အမျှ ကျန်တရားဥပဒေစိုးမိုးရေးအပိုင်းတွေကိုပါ ဝါးမျိုသွားနိုင်တဲ့စွမ်းအားရှိပါတယ်။ မူးယစ်ရာဇာတွေ တန်ခိုးထွားလာရင် အစိုးရတောင် လက်ရှောင်ပေးနေရပြီး အစိုးရနှစ်ရပ်လိုဖြစ်လာတယ်ဆိုတာ ကမ္ဘာမှာ မက္ကဆီကိုတို့ ကိုလံဘီယာတို့နိုင်ငံတွေကို နမူနာယူနိုင်ပါတယ်။ အဲသည်အဆင့်အထိမရောက်မီ အချိန်မီတားဖို့ လိုနေပါပြီ။ အမေရိကန်မှာလည်း တစ်ချိန်ကမူးယစ်ကစအခြေတည်လာတဲ့ မာဖီးယားဂိုဏ်းတွေ ကြီးစိုးခဲ့ဖူးပါတယ်။ ရှေ့ဆက် မူးယစ်တိုက်ဖျက်ရေးအောင်မြင်စေချင်ရင် သတင်းပေးတွေကို လုံးဝလျှို့ဝှက်ထားရမည့်အပြင် **"သက်သေအကာအကွယ်ပေးရေး သတင်းပေးအကာအကွယ်ပေးရေးနဲ့ပတ်သက်တဲ့ အစီအစဉ်တွေကိုအလေးထားချမှတ်ဖို့လိုပါပြီ"**။

နောက်တစ်ခုက အရေးယူဆောင်ရွက်သူတွေအနေနဲ့ အပြစ်မရှိသူတွေ၊ အပြစ်ရှိမှန်းမသေချာသူတွေကို ကိုယ်ချင်းမစာဘဲ ရောနှောဖမ်းတာမျိုး၊ အတင်းစွပ်စွဲလက်မှတ်ထိုးခိုင်းပြီး သိမ်းဆည်းတာမျိုးမလုပ်ဖို့ လိုပါတယ်။ ကျွန်တော်က စစ်ဆေးရေးရှာဖွေရေးကိစ္စမျိုးတွေ ကိုယ်တိုင်လုပ်ဖူးတဲ့အပြင် အမှုစစ်လောကထဲမှာ ကျင်လည်ခဲ့ဖူးတော့ ဖြစ်တတ်တာတွေကို သိနေပါတယ်။ ကိုယ်က ဘာသာရေးအယူအစွဲကြီးတဲ့မိသားစုက ဆင်းသက်လာလို့ မရမကရှောင်ခဲ့ရသော်လည်း တာဝန်ပေးခံရတဲ့သူတွေဟာ အထက်လူကြီးကဖိအားပေး၊ အဆူအပူခံရရင်၊ နေ့မအိပ်၊ ညမအိပ် ပင်ပန်းဆင်းရဲလာရင် မနှစ်နာတန်မနှစ်နာရအောင် စိစိစစ်စစ်လုပ်ဖို့ထက် မိတဲ့လူအပေါ် ဒေါသတွေပုံချပြီး မစူးမစမ်းရောနှောလို့ ပြီးရင်ပြီးရောလုပ်တဲ့သူတွေ တွေ့ဖူးပါတယ်။ တချို့မူးယစ်အမှုတွေမှာ တက္ကစီငှားလာတဲ့ လူငယ်တွေဆီက ဆေးပြားတွေမိတာနဲ့ တက္ကစီယာဉ်မောင်းကိုပါ တရားခံစာရင်းထဲထည့် ကားပါသိမ်းတာမျိုးတွေ တွေ့ရပါတယ်။ ဘာမှမသိတဲ့ ဒရိုင်ဘာလည်းနာ၊ ကားအုံနာမှာလည်း ကားအတွက်လိုက်ရ၊ ဒရိုင်ဘာအတွက်လိုက်ရနဲ့ ဝင်ငွေမရတဲ့အပြင် ငွေထပ်ကုန်၊ အကုန်မခံနိုင်ရင် ကားပါသိမ်းမည့်အခြေအနေရောက်၊ ကားကိုရုံးအထိသက်သေခံတင်တာမျိုးတွေ ရှိပါတယ်၊ ဒါတာဝန် မယူတာပါ၊ မစိစစ်တာပါ၊ အရှင်းကြီးပါ။ **"သံသယအဝင်မခံနိုင်ဘူး"** တို့ **"လာဘ်စားပြီးလွှတ်တယ်အပြောမခံနိုင်ဘူးတို့"** စတဲ့စတဲ့ဆင်ခြေတွေနဲ့ပေါ့ဗျာ၊ လာဘ်မစားဘဲဖြောင့်။ ဖြောင့်လုပ်ရင်ဘယ်သူမှအထင်နဲ့အရေးယူလို့ မရပါဘူး။ ဒီလိုလူမျိုးတွေက မကြောက်ချင်တာကျ မကြောက်ကြဘူးဆိုတာ လူတွေသိပါတယ်။

အဲဒီလိုပဲ လူငယ်တစ်ယောက်ကားနဲ့ထွက်တယ်၊ သူငယ်ချင်းတစ်ယောက်လမ်းမှာ လမ်းကြုံလိုက်ဖို့ တားလို့ ခေါ်တင်တယ်။ သူ့သူငယ်ချင်းကိုချပေးတဲ့နေရာမှာ ရဲတွေစောင့်နေတယ်။ ကောင်လေးကိုရှာတော့ လာပို့တဲ့ ကောင်လေးကိုရော ကားကိုပါ ရှာတယ်။ လမ်းကြုံလိုက်တဲ့ကောင်လေးမှာ ဆေးပြားတွေ့တယ်။ ပို့တဲ့ ကားရှင် ကောင်လေးမှာရော၊ ကားမှာရော မတွေ့ဘူး၊ ဆေးစစ်တော့လည်း သုံးတယ်လို့မတွေ့ရဘူး။ ဒါပေမဲ့ စွဲတဲ့ထဲက ထုတ်မပေးဘူးရုံးတင်တာပဲဗျ။ ရဲနဲ့ဥပဒေ ဝန်ထမ်းနဲ့ တရားရုံးနဲ့ ဟိုလိုက်သည်လိုက် ချွတ်ခြုံကို ကျရော၊ ဆိုလိုတာက အမှုစစ်များသည် ပထမဆုံး တရားသူကြီးပါ။ ပြီးပြီးရောရုံးကျမှရှင်းဆိုပြီး မျက်နှာလွှဲခဲပစ်မလုပ်သင့်ပါဘူး။ ကိုယ်တာဝန်ထမ်းဆောင်ရနိုက် ဆုံးဖြတ်ခွင့်ရှိနိုက်မှာ စိစိစစ်စစ်လုပ်ပြီး အပြစ်မရှိသူကို ရဲရဲဖယ်ထုတ်ပါ။ ဖယ်ပြီးလို့ ကင်းကင်းနေရင် ဘာမှ ကြောက်စရာမလိုပါဘူး။ အပြစ်မရှိသူကို ဒုက္ခပေးမိရင် သံသရာလည်ဦးမှာဖြစ်လို့ အကုသိုလ်တွေကြီးလေ စဆောင်းမိလေမဖြစ်သင့်ပါဘူး။

ပြည်သူများအတွက်

ခုလိုအထူးတလည် လူကြီးကပြောလို့ လုပ်တဲ့ကိစ္စမျိုး၊ စစ်ဆင်ရေးကိစ္စမျိုးမှာ ကိုယ်တိုင်သတိရှိကြပါ။ သားသမီးရှိသူတွေ သားသမီးကိုထိန်းပါ။ (ထိန်းမရတဲ့သားသမီးဆိုရင်လည်း အနတ္တတရားကိုဆင်ခြင်ပြီးဖြစ်လာရင် မတုန်လှုပ်နဲ့ပေါ့လေ) ဖမ်းနေတယ်၊ အချိန်မတော်သွားလာရင် ရှာဖွေခံရနိုင်တယ်။ ရှာလို့ကိုယ်မှာ ဆေးပြားတွေ့ရင် အဖမ်းခံရမယ်၊ ကိုယ့်ဟာမဟုတ် သူငယ်ချင်းအတွက် ခဏယူလွယ်ထားပေးတဲ့လွယ်အိတ်ထဲကတွေ့ရင်လည်းခံရမယ်။ လက်ဖက်ရည်ဆိုင်တစ်ယောက်ထည်းထိုင်တယ်၊ စားပွဲပေါ်မှာအထုပ်တစ်ထုပ်၊ သူများမေ့ကျန်တာပဲဆိုပြီး မသိကျိုးကျွံမလုပ်နဲ့၊ သတင်းရလို့ ရဲကလာ တရားခံကရိပ်မိလို့ရှောင်သွား ကိုယ့်စားပွဲပေါ်ကဟာ ကိုယ်ခံရပြီသာမှတ်ပါ။ သူငယ်ချင်းတွေ့လို့ ဝင်လာထိုင်တယ်၊ ဒီကောင်ကဆေးပြားရောင်းတဲ့သူ၊ ရဲက နောက်ကလိုက်လာတယ်။ ကိုယ်နဲ့တူတူတွေ့ရင် ကိုယ်ပါခေါ်စစ်ခံရမယ်၊ ဆေးစစ်ခံရမယ်၊ အဆင်မသင့်လို့ အကုသိုလ်ယူမည့် အမှုစစ်က အမှုကဖယ်မပေးဘဲ ရောထည့်လိုက်ရင် တရားခံပါဖြစ်ဦးမယ်။

ကားပိုင်သူတွေ လမ်းမှာ သူငယ်ချင်းလမ်းကြုံလိုက်လို့တင်လာတယ်၊ ရဲတွေတားစစ်တယ်၊ သူငယ်ချင်းဆီကဆေးပြားတွေမိတယ်၊ သူကရောင်းနေတာ၊ အဲဒါလမ်းမှာ လူကြုံတင်တာပါလို့ပြောလည်း မလွတ်ဘူး။ လူအဖမ်းခံရတဲ့အပြင် ကားပါသိမ်းခံရမယ်၊ တစ်ဖက်ကကြည့်ရင်လည်း ဆေးပြားနဲ့နှစ်ယောက်မိတယ်၊ လမ်းကြုံလိုက်လာတာဆိုပြီးပြောလို့ လွှတ်မယ်ဆိုရင် မိတဲ့လူတိုင်း လမ်းကြုံလိုက်တယ်ပြောမှာပေါ့။ လွှတ်ဖို့ခက်ပါတယ်။ သဘော်သားတွေ၊ နိုင်ငံခြားမှာအလုပ်လုပ်ဖို့သွားတဲ့သူတွေ ဒီကလူကြုံ စားစရာလူသုံးကုန်တွေ လူကြုံပေးတာထုံးစံဖြစ်နေပြီ ရင်းနှီးလို့ရယ်မဟုတ်ဘူး။ တချို့အားမနာလျှာမကျိုးအထုပ်ကြီးအထုပ်ငယ်ပေးတာ အဲဒီထဲဆေးပြားမိရင် ကိုယ်ဒုက္ခပတ်ပြီ။ အားမနာပါနဲ့၊ လူကြုံမယူတာ အကောင်းဆုံးပဲ။ ကိုယ်လည်းမပေးနဲ့၊ အစားလေးတစ်လုပ်နဲ့၊ သူများကိုဒုက္ခမပေးသင့်ဘူးဗျာ။

ဟိုတစ်နေ့က လေဆိပ်မှာနိုင်ငံခြားထွက်မည့်သူ ဖိနပ်ထဲကိုခွဲပြီးဆေးပြားတွေထည့်ထားတဲ့အထုပ်၊ အထွက်မှာ မိတယ်။ နောက်တစ်ရက် ငါးခြောက်ငါးပိကြော်တွေထဲဆေးပြားတွေမိတယ်။ လူကြုံပေးတယ်ဆိုပါတယ်။ လူကြုံပေးသူက ငြင်းမယ်၊ ကျွန်တော်ပေးတုန်းက ဒါတွေမပါဘူးဆိုရင်ဘယ်လိုလုပ်မလဲ။ ပေးသူရှာမရတော့ရင် ဘယ်လိုလုပ်မလဲ၊ ကိုယ်ကတော့ သေချာနေပြီ မပြေးနိုင်ဘူး။ သတိပြုကြပါ။ မလေးတို့ စင်္ကာပူတို့ တရုတ်တို့မှာ များရင်သေဒဏ်ပေးတာနော်၊ **"သေလောက်အောင်တော့ အားမနာကြပါနဲ့"**။

ဥပဒေအယူလွဲသူများ

အခု **"၂၀၁၈ ခုနှစ် ဧပြီလ (၁၄)ရက်က မူးယစ်ဆေးဝါးနှင့်စိတ်ကိုပြောင်းလဲစေတတ်သော ဆေးဝါးများဆိုင်ရာဥပဒေကို ပြင်ဆင်သည့်ဥပဒေ"** ပြဋ္ဌာန်းလိုက်တယ်ဗျ။ ဖတ်ရတာ နားမလည်မှာစိုးလို့ ဥပဒေအတိုင်း အစအဆုံးမပြောတော့ဘူး။ ထူးခြားတာနဲ့ မှတ်သားဖို့လိုတာပဲပြောမယ်။ မူရင်းဥပဒေရဲ့ အဓိပ္ပာယ်ဖွင့်ဆိုချက် ပုဒ်မ ၂ မှာ အပိုဒ်ခွဲ(ဇ)ဆိုတာ ထပ်တိုးတယ်၊ **"လူမှုအကျိုးပြုလုပ်ငန်းများ ဆောင်ရွက်စေခြင်း"**ဆိုတာ မူးယစ်ဆေးသုံးတဲ့သူတွေကို ဆေးဖြတ်ပေးတဲ့စခန်းတွေမှာ စည်းကမ်းမလိုက်နာရင် အများပြည်သူဆိုင်ရာနေရာတွေမှာ ဝတ်စုံဝတ်ပြီး သစ်ပင်စိုက်တာ၊ လမ်းတံတားပြုပြင်တာ သန့်ရှင်းရေးလုပ်တာတွေခိုင်းမယ်ဆိုတာ ပိုလာတယ်။

အရင် မူရင်းဥပဒေပုဒ်မ ၁၅ မှာ ဆေးသုံးစွဲတာကို ဆေးစစ်လို့တွေ့ရင် မှတ်ပုံတင်မထားရင် အနည်းဆုံး(၃)နှစ်ကနေ (၅)နှစ်အထိ ထောင်ချလို့ရတယ်။ အခုပြင်ဆင်လိုက်တဲ့ဥပဒေမှာ မူလပုဒ်မ ၁၅ ကို ပယ်ဖျက်လိုက်ပြီ။ **"ပုဒ်မ ၁၅ အသစ်မှာက ဆေးသုံးစွဲတာစစ်လို့တွေ့ရင် ပြန်လည်ထူထောင်ရေးစခန်းမှာ ဆေးဖြတ်ခိုင်းမယ်။ အဲဒီစခန်းက စည်းကမ်းချက်တွေမလိုက်နာဘဲ ထပ်ဖောက်ရင် အပေါ် ပုဒ်မ ၂ (ဇ)မှာအတိုင်း အစောင့်အကြပ်နဲ့ လူမှုအကျိုးပြုလုပ်ငန်းတွေ လုပ်ခိုင်းမယ်"** အဲဒါ အသစ်ပြင်ဆင်ထားတဲ့ဥပဒေကြောင့် ထူးလာတဲ့အချက်ပါ။

ဒါပေမဲ့ အခုဖေ့စ်ဘွတ်ခ်မှာလည်း ဝေဖန်ကြ ဖမ်းမိသူတွေကိုအားပေးကြဆိုပါတော့ဗျာ။ ဟိုရပ်ရှင်ဒါရိုက်တာတစ်ယောက် ဆေးပြား(၂၈)ပြားနဲ့ မိသွားတာကို အားပေးနေကြတာလည်းပါတယ်။ သူတို့တွေပြောနေကြတာက **"(၃)ဂရမ်မပြည့်လို့ ရောင်းတာမဟုတ်သုံးတာဆိုတော့ ထောင်မကျဘူး"**လို့ ပြောနေတယ်ဗျ။ မှားနေကြပြီ။ ဒါကိုမှခင်းပရိသတ်လည်း အယူအဆမှားမှာစိုးလို့ ဒီစာကိုရေးတာပါ။ ဥပဒေပြင်ဆင်တာမှာလည်း ဒီကိစ္စက မရှင်းမရှင်းသဘောဖြစ်နေတယ်။

အခုပြင်ဆင်ပြီးတဲ့ဥပဒေမှာ အပြစ်ပေးနိုင်တဲ့ပုဒ်မတွေထဲက **"ပုဒ်မ ၁၆ မှာပုဒ်မခွဲ(၆)ခုရှိတဲ့အနက် မူးယစ်ဆေးဝါးလက်ထားခြင်းကိုအရေးယူတဲ့ ပုဒ်မခွဲ(ဂ)ဟာ မပြင်ဘဲ မူလအတိုင်းပြန်ပါလာပါတယ်။ လက်ဝယ်ထားရင် ထောင်အနည်းဆုံး(၅)နှစ်က(၁၀)နှစ်အပြင် ငွေဒဏ်ပါချနိုင်ပါတယ်"** ပုဒ်မ ၁၉ မှာက ရောင်းချရန်အလို့ငှာ၊ လက်ဝယ်ထားခြင်း၊ သယ်ယူခြင်း၊ လွှဲပြောင်းခြင်းလုပ်လျှင် ထောင်အနည်းဆုံး(၁၀)နှစ်ကနေ အကန့်အသတ်မရှိ ထောင်ဒဏ်ချနိုင်ပါတယ်။ ပြင်ဆင်ပြီးဥပဒေအရ ဆေးခြောက်၊ ဆေးခြောက်အဆီ (၁၀၀)ဂရမ်၊ မူး/စိတ် ဆေး(၃)ဂရမ်အထက်ဆိုရင် ရောင်းချရန်အလို့ငှာထားတယ်၊ သယ်တယ်၊ လွှဲပြောင်းတယ်လို့ သတ်မှတ်ကြောင်း ဖော်ပြပါတယ်။

ဒီနေရာမှာ လက်ဝယ်တွေ့တာဟာ ဆေးပြား (၃)ဂရမ်မပြည့်ရင် ရောင်းရန်မဟုတ်ဆိုတာဖြစ်နေတော့ (၃)ဂရမ်မပြည့်ရင် ကိုယ်တိုင်သုံးစွဲတဲ့ပမာဏပဲထောင်မကျတော့ဘူးလို့ ပြောနေကြတယ်။ "ဥပဒေမှာမပါတာကို ကိုယ့်ဘာသာ တွေးခေါ်ယူဆချက်နဲ့ လော့ဂျစ်နဲ့ ဆုံးဖြတ်လို့မရပါဘူး"ဥပဒေမှာပြင်လိုက်တာ ဟာနေတယ်။ သို့သော် လက်ရှိပြဋ္ဌာန်းချက်က လက်ဝယ်ထားရင် ပုဒ်မ ၁၆(ဂ)အရ ထောင်ဒဏ်(၅)နှစ်က (၁၀) နှစ်ထိ သင့်တဲ့အပြစ်ပဲ။ **"(၃)ဂရမ်မကျော်တဲ့အတွက် ရောင်းချရန်အလို့ငှာထားတဲ့ (အပြစ်ပိုကြီးတဲ့) ပုဒ်မ ၁၉နဲ့ လွတ်ကင်းတယ်။ သို့သော်ပုဒ်မ ၁၆ နဲ့တော့ ငြိနေသေးတယ်။ သူ့ဘာသာသုံးဖို့ပဲထားထား အလှကြည့်ဖို့ပဲထားထား၊ လက်ဝယ်ထားမှုပဲ"** ဘယ်လိုမိမိ၊ မိတဲ့သူကို ဆေးစစ်ဖို့ ပို့လို့ဆေးကျရင် positive ဖြစ်နေရင် ဆေးဖြတ်တဲ့ ထူထောင်ရေးစခန်းကိုပို့မယ်၊ စည်းကမ်းထပ်ဖောက်ရင် လူမှုအကျိုးပြုလုပ်ငန်းတွေ ထပ်ခိုင်းမယ်၊ ပြဋ္ဌာန်းချက်က ဒါပါပဲ။

ရှောင်ရန်

သည်တော့ ဆေးလက်ဝယ်မတွေ့၊ ဆေးစစ်လို့ကျရင် ဆေးဖြတ်တဲ့ဆီပို့မယ်၊ ဆေးလက်ဝယ်တွေ့လို့ (၃)ဂရမ်မကျော်ရင် ပုဒ်မ ၁၆ လက်ဝယ်ထားမှု၊ (၃)ဂရမ်ကျော်ရင် ရောင်းချမှု ပုဒ်မ ၁၉ လက်ရှိပြဋ္ဌာန်းချက်က အဲသည်လိုပါ။ **"(၃)ဂရမ်မကျော်ရင် ရောင်းတာမဟုတ်တော့ ဖမ်းမိသွားလည်း သုံးရုံသုံးတာထောင်မကျဘူး။ ဆေးဖြတ်ရရုံပေါ့လို့ ကိုယ့်ဘာသာတလွဲအဓိပ္ပာယ်ဖွင့်ပြီး"** ပေါ့ပေါ့ဆဆဆေးတွေကိုသွားလေရာယူလို့ မရပါဘူး။ လက်ဝယ်ထားမှုက နည်းနည်းများများ(၅)နှစ်က (၁၀)နှစ်အထိ ထောင်ဒဏ်ပြင်းပါတယ်။ လုံးဝထားလို့ မရပါဘူး။ ဒါကိုသတိချပ်ပါ။

ဘာမှမလုပ်ဘဲ၊ ဆေးလည်းမသုံးဘဲ အနေအထိုင်မတတ်လို့ အခါမဲ့သွားလာလို့ သူများပစ္စည်းလက်ခံမိလို့ စသည်ဖြင့် အချောင်ခံရသူတွေပိုဆိုးပါတယ်၊ ဆေးမသုံးနဲ့၊ လက်ဝယ်မထားနဲ့၊ ဘာမှမလုပ်လည်း အချိန်အခါမဲ့မသွားလာနဲ့၊ အပေါင်းအသင်း စိတ်မချရရင် ရှောင်ပါ။ ကျောပိုးအိတ်ကိုဖွင့်ပြီး ဟိုငေးသည်ငေးမသွားပါနဲ့၊ ဘာမှန်းမသိဘဲ လူကြုံပေးရင်မယူနဲ့၊ မသိတဲ့သေတ္တာအထုပ်အပိုးလာအပ်မခံနဲ့၊ ကားနဲ့တင်သွားမည့်သူ၊ အတူနေအတူစားလုပ်မည့်သူဟာ ဆေးအရောင်းအဝယ်လုပ်သူလား သုံးသူလား၊ ကင်းရဲ့လား အကဲခတ်ပါလို့ အကြံပြုလိုက်ပါတယ်ဗျာ။

ဇေယျမင်းမင်းဝင်း

(ဤဥပဒေပညာပေးကဏ္ဍတွင်ပါဝင်သော ဆောင်းပါးများတွင်ပါရှိသည့် အရေးအသား အတွေးအခေါ်အယူအဆများသည် ဆောင်းပါးရှင်၏ အာဘော်သာ ဖြစ်ပါသည်)

မသတီဖွယ် လီဆယ်မှုများ ပပျောက်ရေး

ကြင်ဦးလူ

ရဲစခန်းမှူးဟာ မိမိထံ လာရောက်သတင်းပေးတဲ့ "ရဲအရေးပိုင်မှုနဲ့ စပ်လျဉ်းတဲ့ သတင်းပေးချက်တိုင်း" (Every information relating to the commission of a cognizable offence) ကို ခြွင်းချက်မရှိ အဆောတလျင် အမှုလက်ခံရေးဖွင့်ပေးရပါတယ်။ "သတင်းအချက်အလက်မပြည့်စုံလို့"၊ "သတင်းအချက်အလက် မှန်ကန်မှုအပေါ် သံသယရှိလို့"၊ "အမှုအကြောင်းကိုယ်တိုင် အပြည့်အစုံ သိရှိသူက တိုင်တာမဟုတ်လို့"အစရှိတဲ့ အကြောင်းပြချက်များဟာလည်း ပြစ်မှုဆိုင်ရာ ကျင့်ထုံးဥပဒေပုဒ်မ ၁၅၄ ပါ ပြဋ္ဌာန်းချက်ကို မလွှမ်းမိုးနိုင်ပါဘူး။

သတင်းပေးတိုင်ချက်ကို နှုတ်နဲ့ပေးနိုင်ပါတယ်။ နှုတ်နဲ့မတိုင်လိုရင် စာနဲ့လည်း ရေးပေးနိုင်ပါတယ်။ စာနဲ့ရေးတိုင်တာ မဟုတ်လို့ စာနဲ့ရေးတိုင်မှ ဖွင့်ပေးမယ်ဆိုတဲ့ အကြောင်းပြချက်ဟာလည်း ဥပဒေနဲ့ဆန့်ကျင်ပါတယ်။

အဲဒီလို ရဲစခန်းမှူးထံပေးလာတဲ့ သတင်းပေးချက်တိုင်းကို ကန့်သတ်ချက်မရှိ အလွယ်တကူ လက်ခံရေးဖွင့်ပေးနေရတာကြောင့် ရဲစခန်းတိုင်းလိုလို အမှုအခင်းတွေဟာ ရှုပ်ထွေးများပြားလွန်းလှပါတယ်။ လူ့အဖွဲ့အစည်းကြီးထဲမှာ ကြုံတွေ့ကြရတဲ့ အမှုအခင်းတွေနဲ့ပတ်သက်ပြီး "အသက်တစ်ရာ မနေရပေမဲ့ အမှုတစ်ရာကြုံရတယ်"လို့ ဆိုရိုးပြုကြလေရဲ့။ အဲဒီလိုကြုံရတဲ့ အမှုများအနက် ရဲစခန်းရောက်ရတဲ့ အမှုကလည်း အများသားကိုး။

အဲဒီတော့ ရဲစခန်းမှာ တိုင်သမျှ သတင်းပေးချက်တိုင်းကို လက်ခံရေးဖွင့်ပြီး ကျင့်ထုံးပုဒ်မ ၁၅၆ နဲ့ ၁၅၇ အရ လိုအပ်သလို စုံစမ်းထောက်လှမ်းမှု ဆောင်ရွက်ပြီးနောက် အမှုအားလုံးကို ရာနှုန်းပြည့် တရားစွဲတင်ပို့နိုင်တာမျိုးတော့ ဘယ်မှာလာပြီး ရှိနိုင်ပါ့မလဲ။ တရားစွဲတင်ပို့နိုင်ခြင်း မရှိတဲ့တချို့သော အမှုတွေကို ကျင့်ထုံးပုဒ်မ ၁၇၃ အရ လုပ်ထုံးလုပ်နည်းများနဲ့အညီ ပိတ်သိမ်းကြရလေ့ ရှိပါတယ်။ အဲဒီအမှုတွေကို ရဲစခန်းမှတ်ပုံတင် ၂၃ မှာ မှတ်တမ်းထိန်းသိမ်းထားရပါတယ်။

ရဲတပ်ဖွဲ့လုပ်ထုံးလုပ်နည်းအရ အမှုပိတ်သိမ်းခြင်းကို အမျိုးအစား ၆ မျိုး ခွဲခြားထားပါတယ်။ အဲဒါတွေကတော့ -

(၁) "စုံထောက်မှုဆိုင်း"ပိတ်သိမ်းခြင်း။

(၂) "မှားယွင်းမှု"ပိတ်သိမ်းခြင်း။

(၃) "ရဲအရေးမပိုင်မှု"ပိတ်သိမ်းခြင်း။

(၄) "လွှဲပြောင်းမှု"ပိတ်သိမ်းခြင်း။

(၅) "ဦးတိုက်လျှောက်ထားမှု"ပိတ်သိမ်းခြင်း။

(၆) "လီဆယ်မှု"ပိတ်သိမ်းခြင်းတို့ ဖြစ်ပါတယ်။

ဒီဆောင်းပါးမှာ လီဆယ်မှုနဲ့ စပ်လျဉ်းတဲ့ အကြောင်းအရာ အချက်အလက်များနဲ့ လီဆယ်မှု ပိတ်သိမ်းခြင်းတို့ကို ဆွေးနွေးတင်ပြသွားပါမယ်။

အထက်မှာ တင်ပြခဲ့သလို ရဲစခန်းမှူး တစ်ဦးဟာ မိမိထံ လာရောက်တိုင်တန်းတဲ့ **"ရဲအရေးယူပိုင်မှုနဲ့ စပ်လျဉ်းတဲ့ သတင်းပေးချက်ဟူသမျှ"**ကို စိစစ်ခြင်း၊ အကဲဖြတ်ခြင်းတွေ လုံးဝမလုပ်ရဘဲ လက်ခံရေးဖွင့်ရတဲ့ အနေအထားရှိလေတော့ လီဆယ်တိုင်တန်းလိုသူတွေ အဖို့ အခွင့်ကောင်းတစ်ရပ်ဖြစ်နေပါတော့တယ်။ ဒါပေမဲ့ ဒါဟာ ဥပဒေရဲ့ အားနည်းချက် မဟုတ်ပါဘူး။ ရဲအရေးပိုင်မှုဖြစ်ပွားခြင်းနဲ့ ပတ်သက်လို့ သတင်းပေးတိုင်ကြားလိုသူများအတွက် အဆင်ပြေလွယ်ကူစေဖို့ စီစဉ်ပြဋ္ဌာန်းပေးခြင်းသာ ဖြစ်ပါတယ်။ ဒါကို ဥပဒေရဲ့ ပျော့ကွက်ထင်ပြီး အပိုင်တော်ကြံလိုက်ရင်ဖြင့် ဒုက္ခနဲ့ လှလှနဲ့ တွေ့ကြဖို့သာ ရှိပါလိမ့်မယ်။ ဘာပဲဖြစ်ဖြစ် နိုင်ငံကြီးသားတစ်ဦးအနေနဲ့ တရားဥပဒေကို ရိုသေလေးစားရမယ့်အစား မရိုမသေ မလေးမစား အလွဲသုံးစားပြုမှုကတော့ လွန်စွာအကျည်းတန်တဲ့ ပြစ်မှုကျူးလွန်ခြင်းပဲ ဖြစ်ပါတယ်။

အဲဒီလိုအမှုတွေမှာ ရဲစခန်းက စုံစမ်းထောက်လှမ်းလို့ လီဆယ်တိုင်တန်းမှုဖြစ်ကြောင်း ပေါ်ပေါက်လာတာနဲ့ တစ်ပြိုင်နက် ရဲလက်စွဲအပိုဒ် ၁၄၃၈ မှ ၁၄၄၅ အထိ ပြဋ္ဌာန်းချက်များနဲ့အညီ အမှုပိတ်သိမ်းဖို့ စီမံဆောင်ရွက်ရပါတယ်။ တစ်ဆက်တည်းမှာပဲ လီဆယ်တိုင်တန်းသူအပေါ် ဥပဒေနဲ့အညီ ပြန်လည်အမှုဖွင့်အရေးယူဖို့လည်း စီစဉ်ဆောင်ရွက်ရပြန်ပါတယ်။

ရာဇသတ်ကြီးဥပဒေပုဒ်မ ၁၈၂ **"အခြားသူတစ်ဦးတစ်ယောက် နစ်နာစေခြင်းငှာ ပြည်သူ့ဝန်ထမ်းအား ဥပဒေအရ အာဏာကို အသုံးပြုစေရန် ကြံရွယ်၍ မမှန် သတင်းပေးခြင်း"** False information with intent to cause public servant to use his lawful power to the injury of another person) ပြဋ္ဌာန်းထားချက်ကို ကောက်နှုတ်တင်ပြရရင် -

"မည်သူမဆို -

(က) သတင်းတစ်ခုနှင့် စပ်လျဉ်း၍ အကြောင်းခြင်းရာ အမှန်ကို အကယ်၍ သိခဲ့လျှင် ပြည်သူ့ဝန်ထမ်းက ပြုထိုက်သည်မဟုတ်သော အမှုကို ပြည်သူ့ဝန်ထမ်းအား ပြုစေရန် သို့မဟုတ် ပျက်ကွက်ထိုက်သည်မဟုတ်သော ပျက်ကွက်မှုကို ပြုစေရန်၊ သို့တည်းမဟုတ်၊

(ခ) လူတစ်ဦးတစ်ယောက်ကို နစ်နာစေခြင်းငှာ၊ သို့မဟုတ် စိတ်ငြိုငြင်စေခြင်းငှာ ပြည်သူ့ဝန်ထမ်းအား သူ၏ ဥပဒေအရ အာဏာကို အသုံးပြုစေရန် ကြံရွယ်၍သော်လည်းကောင်း၊ ပြုစေတန်ရာသည်ကို သိလျက်နှင့်သော်လည်းကောင်း ထိုပြည်သူ့ဝန်ထမ်းသို့ မမှန်ကြောင်း မိမိသိသော သတင်းကိုပေးလျှင် ထိုသူကို ၆ လအထိ ထောင်ဒဏ် တစ်မျိုးမျိုးဖြစ်စေ၊ ငွေဒဏ်ဖြစ်စေ၊ ဒဏ်နှစ်ရပ်စလုံးဖြစ်စေ ချမှတ်ရမည်"လို့ ပြဋ္ဌာန်းထားပါတယ်။

ဒါတင်မက အဲဒီလို လီဆယ်တိုင်တန်းမှုကြောင့် စွပ်စွဲခံရသူ ကာယကံရှင်ရဲ့ ဂုဏ်ကျက်သရေကို နစ်နာစေရန်အကြံဖြင့်သော်လည်းကောင်း၊ ဂုဏ်ကျက်သရေကို ထိခိုက်နစ်နာနိုင်မယ်လို့ သိလျက်နှင့်သော်လည်းကောင်း စွပ်စွဲချက်ကို ပြုတယ်ဆိုရင် အဲဒီ လီဆယ်တိုင်ကြားသူအပေါ် ရာဇသတ်ကြီးဥပဒေပုဒ်မ ၅၀၀ "အသရေဖျက်မှု" (Defamation) ဖြင့် ပြန်လည်အမှုဖွင့်တိုင်ကြားနိုင်ပါတယ်။

ဒါ့အပြင် လီဆယ်တိုင်တန်းစွပ်စွဲခြင်း ခံရသူရဲ့ နစ်နာမှုများအရ တစ်ခြားတစ်ခြားသော ဥပဒေပုဒ်မများအရလည်း ငြိစွန်းမှုရှိရင် ရှိသလိုတုံ့ပြန်အရေးယူနိုင်မှာလည်း ဖြစ်ပါတယ်။

သာဓက ဖြစ်ရပ်တွေကတော့ များစွာရှိပါတယ်။ အဲဒီထဲက အနီးကပ်ဆုံးဖြစ်စဉ်တစ်ရပ်ကို တင်ပြပါမယ်။ အားလုံးလည်း သိကြပြီး ဖြစ်မှာပါ။

ပြီးခဲ့တဲ့ ဇူလိုင်လအတွင်းက ရုပ်ရှင်သရုပ်ဆောင် သီဟတင်စိုးအပေါ် အိမ်အကူ ခင်မာမြင့်(ခ)ခင်မာညို က သုဝဏ္ဏနယ်မြေရဲစခန်းမှာ မုဒိမ်းမှုဖြင့် လီဆယ်အမှုဖွင့်တိုင်တန်းခဲ့တဲ့ ဖြစ်စဉ်ပါ။ အဲဒီလို အမှုမဖွင့်မီ အိမ်အကူပွဲစား ဒေါ်ညိုက သက်ဆိုင်ရာ လူကြီးများနှင့်အတူ လာရောက်ပြီး ငွေကျပ်သိန်းတစ်ရာကို တောင်းခံခဲ့ကြောင်း။ အဲဒီငွေကို မပေးလို့ အခုလို လီဆယ်သတင်းပေးခဲ့ခြင်းဖြစ်ကြောင်း သိရပါတယ်။ ဒါ့အပြင် အဲဒီ ခင်မာမြင့်ဟာ ပြီးခဲ့တဲ့ မတ်လတုန်းကလည်း ပဲခူးမြို့မှာ အလားတူအမှုမျိုး ဖွင့်ခဲ့ဖူးသေးတယ်လို့လည်း ဆိုပါတယ်။

အဲဒီအမှုနဲ့ ပတ်သက်ပြီး သုဝဏ္ဏရဲစခန်း တာဝန်ရှိသူများက အသေးစိတ်စုံစမ်းစစ်ဆေးဖော်ထုတ်ခဲ့ရာ အိမ်အကူ ခင်မာမြင့်(ခ)ခင်မာညိုက သရုပ်ဆောင် သီဟတင်စိုးအပေါ် မဟုတ်မမှန် လီဆယ်တိုင်တန်းခဲ့ခြင်းဖြစ်ကြောင်း။ သူမကိုယ်တိုင် ဝန်ခံလက်မှတ်ရေးထိုးပေးခဲ့တယ်လို့ သိရပါတယ်။ ဒါ့အပြင် အိမ်အကူပွဲစား ဒေါ်ညိုက အဲဒီလို လီဆယ်တိုင်တန်းနိုင်ရေး ကြိုတင်အကွက်ချ စီစဉ်ပေးခြင်းဖြင့် ပူးပေါင်းပါဝင်ဆောင်ရွက်ခဲ့ကြောင်းလည်း ပေါ်ပေါက်ပါသတဲ့။ ဒါကြောင့်လည်း သရုပ်ဆောင် သီဟတင်စိုး၏ဇနီး သရုပ်ဆောင် ဒေါ်ဇင်မာဦးက တရားလိုပြုလုပ်တိုင်တန်းချက်အရ ရာဇသတ်ကြီးဥပဒေပုဒ်မ ၃၈၉/၁၁၄ **"ခြောက်လှန့်တောင်းယူမှုကို ကျူးလွန်ရန် တစ်ဦးတစ်ယောက်သောသူအား ပြစ်မှုဖြင့် စွပ်စွဲမည်ဟု ခြောက်အောင်ပြုမှု"**ဖြင့် သုဝဏ္ဏနယ်မြေ ရဲစခန်းမှ အမှုဖွင့်အရေးယူခဲ့ပါတယ်။

အဲဒီလို လီဆယ်တိုင်တန်းသူတို့အပေါ် ပြန်လည်အရေးယူမှုကို ပြီးခဲ့တဲ့ ဩဂုတ်လ ၁ ရက်နေ့က သုဝဏ္ဏရဲစခန်းမှ သင်္ဃန်းကျွန်းမြို့နယ်တရားရုံးသို့ တရားစွဲတင်ပို့ခဲ့ရာ တရားရုံးက ရာဇဝတ်မှုကြီးအမှတ် ၈၅၄/၂၀၁၈ ဖြင့် လက်ခံကြားနာစစ်ဆေးလျက်ရှိကြောင်း သိရပါတယ်။

အဲဒီဖြစ်စဉ်ကို သုံးသပ်ကြည့်ရင် လီဆယ်တိုင်တန်းသူ အိမ်အကူ ခင်မာမြင့်(ခ)ခင်မာညိုနဲ့ ပွဲစား ဒေါ်ညိုတို့ဟာ နာမည်ကြီး လူသိတဲ့ ရုပ်ရှင်သရုပ်ဆောင် တစ်ဦးအပေါ် ယနေ့ခေတ်လူတိုင်း ရွံရှာစက်ဆုပ်နေကြတဲ့ "မုဒိမ်းမှု"နဲ့ စွပ်စွဲခြိမ်းခြောက်ပြီး ငွေညှစ် တောင်းခံဖို့ ရည်ရွယ်လုပ်ဆောင်ခဲ့ခြင်းဖြစ်ကြောင်း တွေ့ရပါတယ်။ အဲဒီလို လုပ်ဆောင်နိုင်ဖို့ တရားဥပဒေက ပြည်သူတိုင်းအတွက် ပေးအပ်ထားတဲ့ တရားမျှတမှု အခွင့်အရေးများကို မမှန်မကန် အသုံးချ အလွဲသုံးစားပြုကာ လီဆယ်တိုင်တန်းခဲ့ခြင်း ဖြစ်ပါတယ်။

သို့ပေမဲ့ "တရားမျှတမှုကို သန့်ရှင်းသော လက်ဖြင့်သာ တောင်းခံရာ၏"ဆိုတဲ့ သဘောတရားအတိုင်းပါပဲ။ တရားဥပဒေကို လက်တစ်လုံးခြား၊ အလွဲသုံးစားပြုတဲ့ မသမာသူတို့အတွက်တော့ ဥပဒေကကာကွယ် စောင့်ရှောက်မှု မပေးရုံမျှသာမက ထိုက်သင့်တဲ့ဒဏ် ခတ်စီရင်မှုတွေနဲ့ ဆုံးမပေးလိမ့်မယ်ဆိုတဲ့ နိယာမကို အဲဒီဖြစ်စဉ်က ညွှန်ပြနေလေရဲ့။

ဆောင်းပါး အစပိုင်းမှာ ဖော်ပြခဲ့သလို ရဲစခန်းအသီးသီးက အကြောင်းအမျိုးမျိုးကြောင့် တရားစွဲတင်ခြင်းမပြုနိုင်လို့ ပိတ်သိမ်းရတဲ့ နည်းလမ်း ၆ မျိုးအနက် ကျန် ၅ မျိုးက လုပ်ထုံးလုပ်နည်းနဲ့အညီ ပိတ်သိမ်းဆောင်ရွက်သွားရင် ပြီးပြတ်မှာဖြစ်ပေမဲ့ "လီဆယ်မှုပိတ်သိမ်းခြင်း"မှာတော့ ပိတ်သိမ်းရုံသက်သက်ဖြင့်သာ မပြီးဘဲ လီဆယ်တိုင်တန်းသူအပေါ် တရားဥပဒေနဲ့အညီ တန်ပြန်အမှုဖွင့်အရေးယူခြင်းကိုလည်း စီစဉ်ဆောင်ရွက်ရမြဲဖြစ်ပါတယ်။

ဒီကနေ့ ဒီမိုကရေစီလမ်းကြောင်းပေါ် စတင်လျှောက်လှမ်းစ မောင်ကြင်တို့နိုင်ငံမှာ တရားဥပဒေစိုးမိုးရေးဟာ အသက်တမျှ အရေးကြီးလှပါတယ်။ တရားဥပဒေစိုးမိုးရေး အားနည်းရင် ဒီမိုကရေစီပန်းတိုင်နဲ့လည်း အလှမ်းဝေးနေဦးမှာ အသေအချာပါပဲ။ အဲဒီလိုအရေးကြီးလှတဲ့ တရားဥပဒေစိုးမိုးရေးအားကောင်းလာစေဖို့အတွက် ပြည်သူတစ်ရပ်လုံးက ဝိုင်းဝန်းလက်တွဲဖြည့်ဆည်းကြရမယ့်အချိန်မှာ ဥပဒေကို လက်တစ်လုံးခြား၊ အလွဲသုံးစားပြုတဲ့ လီဆယ်သတင်းပေးတိုင်တန်းမှုတွေဟာ လုံးဝမရှိသင့်တော့တဲ့အမှုကိစ္စများသာ ဖြစ်ပါတယ်။ ဒါ့အပြင် လီဆယ်တိုင်တန်းမှုကြောင့် စွပ်စွဲခံရသူ ကာယကံရှင်နဲ့သူ့မိသားစုတစ်ခုတည်းသာ နစ်နာရုံမျှမက တရားဥပဒေစိုးမိုးရေး ဆောင်ရွက်နေတဲ့ **"ပြည်သူ့ဝန်ထမ်းရဲ့ဥပဒေအရ အာဏာကို မထီလေးစားပြုခြင်း**(Contempts of the Lawful authority of public servants) **လည်း** ဖြစ်ပါတယ်။

ဒါကြောင့် ဒီမိုကရေစီရေးရဲ့ ဆန့်ကျင်ဘက်၊ တရားဥပဒေစိုးမိုးရေးရဲ့ ဓမ္မန္တရာယ်လို့ ဆိုအပ်တဲ့ မသတီဖွယ် လီဆယ်မှုများ ပပျောက်ရေးအတွက် သက်ဆိုင်ရာ ပြည်သူ့ဝန်ထမ်းများနဲ့အတူ ပြည်သူတစ်ရပ်လုံးက ပူးပေါင်းပါဝင်ဆန့်ကျင်တားဆီးသင့်ပြီဖြစ်ပါကြောင်း တင်ပြလိုက်ရပါတယ်။

ကြင်ဦးလူ

မိဘပြည်သူများသို့ ထပ်မံအသိပေးကြေညာချက်

မှုခင်းသတင်းဂျာနယ်တိုက်မှ သတင်းထောက်မဟုတ်သောသူများသည် မှုခင်းသတင်းထောက်အသွင်ယူ၍ လိုက်လံငွေတောင်းခြင်း၊ ခြိမ်းခြောက်ခြင်းများ ပြုလုပ်လျက်ရှိကြောင်း သတင်းရရှိသဖြင့် မှုခင်းသတင်းဂျာနယ်တွင် ကြော်ငြာထည့်သွင်းကြေညာခဲ့ပြီး ဖြစ်ပါသည်။

ယခုအခါတွင်လည်း သတင်းထောက်အတုအယောင်များမှလည်း သတင်းထောက်ချုပ်ဟုဆိုပြီး အမှန်အကန်သတင်းထောက်များအား သတင်းထောက်အတုဟုပြောပြီး သတင်းထောက်အတုအယောင်များအား သတင်းထောက်အစစ်ဟုဆိုကာ စာများဖြန့်ဝေနေခြင်း၊ သတင်းထောက်ကဒ်ပြားအတုများပြုလုပ်၍ အနီရောင်မှုခင်းသတင်း(CIJ) အဖွဲ့ဟုဆိုကာ မှုခင်းသတင်းဂျာနယ်တိုက်ဂုဏ်သိက္ခာညှိုးနွမ်းထိခိုက်အောင်ပြုလုပ်နေသည်ကို သိရှိရပါသည်။

မှုခင်းသတင်းဂျာနယ်(ဗုဒ္ဓဟူးနေ့ထုတ်)တိုက်တွင် အနီရောင်မှုခင်းသတင်း(CIJ) အဖွဲ့ဆိုသည်မှာ မရှိပါကြောင်းနှင့် မှုခင်းသတင်းဂျာနယ်အား ဂုဏ်သိက္ခာညှိုးနွမ်းအောင် ပြုလုပ်နေသည့် သတင်းထောက်အတုအယောင်များအား တွေ့ရှိပါက အချက်အလက် တိကျခိုင်လုံစွာ သိရှိပါက တည်ဆဲဥပဒေနှင့်အညီ အရေးယူသွားမည်ဖြစ်ကြောင်း အသိပေးအပ်ပါသည်။

မှုခင်းသတင်းဂျာနယ်အား သတင်းထောက်အတုအယောင်များအား သေချာတိကျစွာသိရှိရပါက ဖော်ပြပါဖုန်းနံပါတ် ၀၁-၂၄၃၅၆၀၊ ၀၁-၂၅၂၅၃၈၊ ၀၉-၅၀၀၀၁၈၂၊ ၀၉-၉၇၅၀၀၀၁၈၂ သို့ ဆက်သွယ်တိုင်ကြားနိုင်ပါသည်။

မှုခင်းသတင်းဂျာနယ်
အယ်ဒီတာအဖွဲ့

www.free4readers.com

www.free4readers.com

ဥပဒေဒိုင်ယာရီ (၃၀၃)

UTK (မဟာဝိဇ္ဇာ၊ သိပ္ပံ၊ ဥပဒေ)

ဥပဒေသုတသုတအကျဉ်းချုပ်

ကနေ့ ဥပဒေသုတသုတအကြောင်း အကျဉ်းချုပ်တင်ပြပါမယ်။ စာရေးသူဟာ ဥပဒေဒိုင်ယာရီ ဆောင်းပါးပေါင်း(၃၀၂)ပုဒ်ကျော်ကို မှခင်း သတင်းဂျာနယ်မှာ ရေးသားပြီးခဲ့ပြီး ရည်ရွယ်တဲ့ စာဖတ်သူတွေကတော့ ဥပဒေနဲ့အသက်မွေးဝမ်းကြောင်းပြုသူများမဟုတ်တဲ့ သာမန်ပြည်သူတွေအတွက် ရည်ရွယ်ပြီးရေးခဲ့တာပါ။ ဥပဒေလောကသားများဖြစ်တဲ့ (တရားသူကြီး၊ ရှေ့နေ၊ ဥပဒေအရာထမ်း) ပုဂ္ဂိုလ်များအတွက် မဟုတ်ပါဘူး။ ရေးလာခဲ့တဲ့ အကြောင်းအရာတွေက ရာဇဝတ်ဥပဒေအကြောင်း၊ တရားမ မှုခင်းများအကြောင်း၊ တရားရုံးများအကြောင်း၊ တရားသူကြီးများအကြောင်း၊ ဥပဒေဝန်ထမ်းများအကြောင်း၊ ရှေ့နေများ၊ ရဲများအကြောင်း၊ အမှုသည် အမျိုးမျိုးအကြောင်းကို တတ်နိုင်သမျှ စုံစုံလင်လင် ဗဟုသုတရအောင် ရေးသားခဲ့ပါတယ်။ စာရေးသူရဲ့ဆောင်းပါးတွေဟာ တရားရုံးမှာကိုးကား ပြောဆိုလို့ မရပေမဲ့ ယေဘုယျသိသင့်သိထိုက်တဲ့ ဗဟုသုတတွေပါအောင် ကြိုးစားပြီး ရေးခဲ့ပါတယ်။

ကနေ့တော့ စာဖတ်သူများ ဖတ်ရှုထားပြီးဖြစ်တဲ့ ဆောင်းပါး(၂၃၅) ပုဒ်ရဲ့ အကျဉ်းချုပ်တင်ပြပါမယ်။

၁။ ဥပဒေဆိုတာ ဘာလဲ။

ဥပဒေဆိုတာကို ပညာရှင်အမျိုးမျိုးက အဓိပ္ပာယ်အမျိုးမျိုးဖွင့်ကြပါတယ်။ ပြည်သူများအတွက် ရှင်းရှင်းလင်းလင်း နားလည်သဘောပေါက်လောက်တဲ့ အဓိပ္ပာယ်ဖွင့်ဆိုချက်ကတော့ (ရှောင်ရန်/ဆောင်ရန်)အပြုအမူ စည်းကမ်းတွေလို့ မှတ်ထားရပါမယ်။

၂။ ဥပဒေပေါ်ပေါက်လာပုံ

(က) မြန်မာမင်းများလက်ထက်ဥပဒေ

(၁) ရာဇသတ်ဥပဒေဆိုတာကို ဘုရင့်အမိန့်တွေဖြစ်ပြီး ဘုရင်တွေက ပြဋ္ဌာန်းတယ်။

(၂)ဓမ္မသတ်ဥပဒေဆိုတာကို လူ၊ ရဟန်း၊ ပညာရှိတွေ ရေးသားပြုစုပြီး ပြည်သူများ လက်ခံကျင့်သုံးကြတယ်။(ဥပမာ - မိဘကျင့်ဝတ်၊ လင်မယားအကြား ပစ္စည်းခွဲဝေရေး၊ အမွေဆက်ခံရေးမှုစသည်)

(၃) ဖြတ်ထုံးဆိုတာ တရားရုံး၊ ခုံတော်၊ ဘုရင့်လွှတ်တော်က ဆုံးဖြတ်ခဲ့တဲ့ အမှုတွေ ထုံးဖွဲ့စုစည်းထားတာဖြစ်တယ်။

(ခ) ယနေ့ခေတ်ဥပဒေ

(၁) ဥပဒေပြုလွှတ်တော်က ဥပဒေတွေ ပြုလုပ်ပြဋ္ဌာန်းတယ်။

(၂) အမြင့်ဆုံးတရားရုံးက စီရင်ထုံးတွေပြုစုတယ်။

(၃) ပြည်သူများက မိမိတို့ရဲ့ဓလေ့ထုံးတမ်းအစဉ်အလာများကို ဥပဒေကဲ့သို့ အညီအညွတ်လိုက်နာကြတယ်။

(၄) သဘောတူညီချက်တွေကိုပြုလုပ်သူတွေဟာ မိမိတို့ရဲ့ အခွင့်အရေးနဲ့ တာဝန်များသတ်မှတ်ကြပြီး လိုက်နာကြတယ်။ အပြည်ပြည်ဆိုင်ရာဥပဒေမှာလည်း ပါဝင်လက်မှတ်ထိုးတဲ့ နိုင်ငံတွေရဲ့ သဘောတူညီချက်တွေက အခွင့်အရေးနဲ့တာဝန်တွေ ပြဋ္ဌာန်းတယ်။

၃။ ဥပဒေအမျိုးမျိုး

(က) ၁၈၈၅ ခုနှစ်ကစပြီး ဗြိတိသျှလက်အောက်ရှိတဲ့ မြန်မာပြည်မှာ ပြဌာန်းဥပဒေတွေအာဏာ သက်ရောက်လာခဲ့တယ်။

(ခ) ၁၉၄၈ လွတ်လပ်ရေးရပြီးနောက်မှာ ပြည်ထောင်စုလွှတ်တော်က ဥပဒေအသစ်တွေ ပြဌာန်းလာခဲ့တယ်။

(ဂ) ၁၉၆၂ တော်လှန်ရေးကောင်စီက ဥပဒေတွေ ပြဋ္ဌာန်းခဲ့တယ်။

(ဃ) ၁၉၇၄(မဆလ) ဖွဲ့စည်းပုံအခြေခံဥပဒေအရ ၁၉၈၈ ထိ ဥပဒေတွေ ပြဋ္ဌာန်းခဲ့တယ်။

(င) ၁၉၈၈ က ၂၀၁၁ ထိ (နဝတ၊ နအဖ)က ဥပဒေတွေ ပြဋ္ဌာန်းတယ်။

(စ) ၂၀၀၈ ခုနှစ်မှာ ဖွဲ့စည်းပုံအခြေခံဥပဒေအသစ်ရေးဆွဲအတည်ပြုတယ်။

(ဆ) ၂၀၁၁ကစပြီး ပြည်ထောင်စုလွှတ်တော်က ဥပဒေတွေ ပြဋ္ဌာန်းတယ်။

ဥပဒေတွေကို အကြမ်းဖျင်းအားဖြင့် (၂)မျိုးခွဲကြတယ်။

(က) ပြည်တွင်းဥပဒေနဲ့ အပြည်ပြည်ဆိုင်ရာဥပဒေ

(ခ) ပင်ရင်းဥပဒေနဲ့ လုပ်ထုံးလုပ်နည်းဥပဒေ

(ဂ) ရာဇဝတ်ဥပဒေနဲ့ တရားမဥပဒေ

၄။ တရားရုံးများ

၂၀၁၁ ခုနှစ်ကစပြီး မြန်မာနိုင်ငံမှာအောက်ပါတရားရုံးများ တည်ထောင်ထားတယ်။

၁။ ပြည်ထောင်စုတရားလွှတ်တော်ချုပ်၊ နေပြည်တော်။

၂။ တိုင်းဒေသကြီးနဲ့ ပြည်နယ်တရားလွှတ်တော်များ

၃။ ခရိုင်တရားရုံးများ

၄။ မြို့နယ်တရားရုံးများ

၅။ တရားစီရင်ရေးဆိုင်ရာမူများ

၂၀၁၀ ခုနှစ် ပြည်ထောင်စုတရားစီရင်ရေးဥပဒေအရ အောက်ပါတို့ဖြစ်တယ်။

၁။ (ဥပဒေနှင့်အညီ) လွတ်လပ်စွာတရားစီရင်ရေး။

၂။ (ဥပဒေကန့်သတ်ချက်များမှအပ) ပြည်သူ့ရှေ့မှောက်တွင် တရားစီရင်ရေး။

၃။ အမှုများတွင် (ဥပဒေအရ)ခုခံချေပခွင့်နှင့် အယူခံပိုင်ခွင့်ရရှိရေး။

၄။ ပြည်သူတို့၏ အကျိုးစီးပွားကို ကာကွယ်စောင့်ရှောက်၍ တရားဥပဒေစိုးမိုးရေး၊ နယ်မြေအေးချမ်းသာယာရေးတည်ဆောက်ရာတွင် အထောက်အကူဖြစ်စေရေး။

၅။ ဥပဒေကို ပြည်သူများက နားလည်လိုက်နာကျင့်သုံးလာစေရန် ပညာပေးရေးနှင့် ပြည်သူများက ဥပဒေကိုလိုက်နာသောအလေ့အကျင့် ပျိုးထောင်ပေးရေး။

၆။ ပြည်သူအချင်းချင်းနှင့်ပတ်သက်သောကိစ္စများကို ဥပဒေဘောင်အတွင်း၌ ကျေအေးပြီးပြတ်စေရေး။

၇။ ပြစ်မှုကျူးလွန်သူကို အရေးယူအပြစ်ပေးရာတွင်အကျင့်စာရိတ္တပြုပြင်မှုကို ဦးတည်ရေး။

ကိုဖြူ ။ အခြေခံမူတွေက ၁၉၇၄ ခု ခြေဥမှာလည်း ဒီအတိုင်းပဲနော်။ အဲ(ဆိုရှယ်လစ်စနစ်ကို ကာကွယ်စောင့်ရှောက်ရန်)နဲ့ (ဆိုရှယ်လစ်စီးပွားရေးစနစ်ကို ကာကွယ်စောင့်ရှောက်ရန်)ဆိုတာတွေပဲ ပြောင်းသွားတယ်။ အပိုဒ်(၅)မှာ (ဥပဒေကိုလိုက်နာအကောင်အထည်ဖော်နေတဲ့ အဖွဲ့အစည်းတွေ (ပြည်ထဲရေး/တရားရေး/ဥပဒေရုံး)တွေကိုယ်တိုင်လည်း (ဥပေဒအသိအမြင်) (ဥပေဒစိုးမိုးရေး အမြင်) (ဥပဒေအတိုင်း လိုက်နာအကောင်အထည်ဖော်တဲ့အသိအမြင်)တွေကို ပျိုးထောင်ကြဖို့ လိုတယ်နော်။

၆။ ဥပဒေနဲ့ သက်ဆိုင်သူများ

(က) အပြည်ပြည်ဆိုင်ရာ ဥပဒေကတော့ (နိုင်ငံ) STATES နဲ့ အပြည်ပြည်ဆိုင်ရာအဖွဲ့အစည်း (UNO) တွေနဲ့ သက်ဆိုင်တယ်။

(ခ) နိုင်ငံတစ်ခုရဲ့ ဥပဒေကတော့ ဥပဒေပြဋ္ဌာန်းချက်နဲ့ အကျုံးဝင်တဲ့ပုဂ္ဂိုလ်များနဲ့ သက်ဆိုင်တယ်။

ဥပမာ(၁) လက်ထပ်ထိမ်းမြားရေး၊ အမွေဆက်ခံရေး၊ အမွေခွဲဝေရေး၊ အိမ်ထောင်ရေးကိစ္စတွေကို သက်ဆိုင်သူ ကာယကံရှင်/များရဲ့ ယုံကြည်ကိုးကွယ်တဲ့ဘာသာတရားဥပဒေအတိုင်း လိုက်နာကြရတယ်။ လူပုဂ္ဂိုလ်အပေါ် လိုက်ပြီးဆုံးဖြတ်ရတဲ့ ဓလေ့ထုံးထမ်းဥပဒေရှိ၏။

(၂) ရာဇဝတ်မှုတွေကတော့ လူမျိုး၊ ဘာသာ၊ ကျား၊မ ခွဲခြားမှုမရှိဘဲ နိုင်ငံအတွင်း နေထိုင်သူအားလုံးအပေါ် အာဏာသက်ရောက်တယ်။ ဥပမာ-ရာဇသတ်ကြီးဥပဒေမှာ (ဆောင်ရန်/ရှောင်ရန်) အပြုအမူတွေကို ပြဋ္ဌာန်းထားတယ်။ အခွင့်အရေးနဲ့ တာဝန်တွေကို ပြဋ္ဌာန်းထားတယ်။ ဥပဒေပုဒ်မ(၂)မှာ "မည်သူမဆို ရာဇသတ်ကြီးပုဒ်မ (၁-၅၁၁)ပါ ပြဌာန်းချက်များကို ဆန့်ကျင်ပြုလုပ်ရင် မပြုလုပ်ဘဲပျက်ကွက်ရင် ပြဋ္ဌာန်းထားတဲ့ ပြစ်ဒဏ်ထိုက်သင့်စေရမယ်လို့ရေးထားတယ်။ ဒါကြောင့် လူသတ်မှု ကျူးလွန်ရင်၊ ခိုးမှု၊ အလွဲသုံးစားမှုကျူးလွန်ရင် - ကျူးလွန်သူဟာ (မည်သူဖြစ်ဖြစ်) အပြစ်ဒဏ်ကျခံရမယ်တဲ့။ လူမျိုးမရွေး၊ ဘာသာမရွေး၊ ဆင်းရဲချမ်းသာမရွေး၊ ရာထူးကြီးငယ်မရွေး၊ ရဟန်း၊ လူ၊ ပုဂ္ဂိုလ်မရွေး အားလုံးအပေါ် အကျိုးသက်ရောက်တယ်၊ ခြွင်းချက်(၃)ခုရှိတယ်။

(၁) နိုင်ငံခြား တိုင်းပြည်ရဲ့ အထွဋ်အထိပ်အကြီးအကဲပုဂ္ဂိုလ်ဖြစ်နေရင် မိမိနိုင်ငံက စစ်ဆေးအရေးမယူနိုင်ဘူး။

(၂) အလားတူပဲ၊ အခြားနိုင်ငံက သံတမန်များအပေါ်ကိုလည်း မိမိနိုင်ငံတရားရုံးများက စစ်ဆေးအရေးမယူနိုင်ဘူး။

(၃) နိုင်ငံခြားစစ်တပ်က ကိုယ့်နိုင်ငံကို သိမ်းပိုက်ထားရင် အဲဒီတပ်က ပြစ်မှုကျူးလွန်တဲ့တပ်သားတွေကို အရပ်တရားရုံးက မစစ်နိုင်ဘူးတဲ့။ သူတို့ စစ်တပ်အကြီးအကဲကပဲ အရေးယူမယ်တဲ့။

(၄) ကတိပဋိညာဉ် ဖောက်ဖျက်မှုတွေမှာတော့ (သဘောတူညီချက်ပြုလုပ်ထားတဲ့ ကာယကံရှင်ပုဂ္ဂိုလ်တွေကလိုက်နာဖို့ တာဝန်ရှိတယ်။ ဖောက်ဖျက်ရင် တရားစွဲဆိုတာခံရမယ်။

ဥပမာ (က) ဝါကျွတ်ရင် လက်ထပ်ယူပါမယ်လို့ သဘောတူထားရင် ဝါကျွတ်တဲ့အခါ လက်ထပ်ယူရမယ်။

(ခ) အိမ်မြေရောင်းပါမယ်ပြောပြီး စရန်ငွေ ယူထားရင် ရောင်းရမယ်တဲ့။

ကိုဖြူ ။ ငါဘာလုပ်ခဲ့လုပ်ခဲ့ ငါ့ကိုအရေးမယူရဘူးဆိုပြီး ဥပဒေအမိန့် တစ်ရပ်လုပ်ခဲ့ရင်ရော သူ့မှာ တာဝန်ရှိသေးသလားဆရာ။

ယူတီကေ ။ ။ ပြည်သူကတော့ သူ့မှာ တာဝန်ရှိတယ်လို့ သတ်မှတ်ကြမှာပဲဗျ။

ယူတီကေ (စိတ်၊ လိပ်၊ ဥ၊ တု)

www.free4readers.com

ရွှေကျင်မြို့နယ် အထွေထွေအုပ်ချုပ်ရေး ဦးစီးဌာန ဒုတိယမြို့နယ်အုပ်ချုပ်ရေးမှူး အဂတိလိုက်စားမှုဖြင့် အရေးယူခံရ

ပဲခူးတိုင်းဒေသကြီး၊ ရွှေကျင်မြို့နယ်၊ အထွေထွေအုပ်ချုပ်ရေးဦးစီးဌာန ဒုတိယမြို့နယ်အုပ်ချုပ်ရေးမှူး ဦးစိုးမိုးသူကို ၂၃-၈-၂၀၁၈ ရက်နေ့ မွန်းလွဲ ၂ နာရီ ၄၀ မိနစ်အချိန်က အဂတိလိုက်စားမှုတိုက်ဖျက်ရေးဥပဒေပုဒ်မ ၅၆ ဖြင့် အမှုဖွင့်အရေးယူဆောင်ရွက်ခဲ့ကြောင်း သိရသည်။

ဖြစ်စဉ်မှာ ရွှေကျင်မြို့နယ် အထွေထွေအုပ်ချုပ်ရေးဦးစီးဌာန ဒုတိယမြို့နယ် အုပ်ချုပ်ရေးမှူး ဦးစိုးမိုးသူသည် ခေတ္တမြို့နယ် အုပ်ချုပ်ရေးမှူးအဖြစ် တာဝန်ယူဆောင်ရွက်နေစဉ် ၂၀၁၈ ခုနှစ်၊ ဖေဖော်ဝါရီ ၁၈ ရက် နံနက် ၂ နာရီအချိန်က ရွှေကျင်မြို့နယ် တောင်ဘက်ကျေးရွာ၊ ရွှေကျင်ချောင်းကူးတံတားအနီးတွင် တရားမဝင်သယ်ဆောင်လာသော ဘီယာများပါသည့် ယာဉ်အမှတ် ၇ဓ/××××နှစ်ဆန်းအမျိုးအစား ယူဒီ(၁၀)ဘီးကား အပြာရောင်အား ရဲတပ်ဖွဲ့ဝင်များ၊ ရွှေကျင်လူငယ် သတင်းမီဒီယာများ၊ မြို့နယ်စည်ပင်ကော်မတီများပါဝင်သည့် ပူးပေါင်းအဖွဲ့ဖြင့်ဖမ်းဆီးပြီး ဦးစိုးမိုးသူသည် ဖေဖော်ဝါရီ ၁၈ ရက်နေ့ ၎င်း၏ နေအိမ်တွင် မြို့နယ်အုပ်ချုပ်ရေးမှူး မရှိခိုက် ခေတ္တမြို့နယ်အုပ်ချုပ်ရေးမှူး တာဝန်အား အလွဲသုံးစားပြုလုပ်ကာ ၎င်းဘီယာများတင်ဆောင်လာသူ ကားပိုင်ရှင်ကုန်သည် ကိုယ်စားလှယ်တို့ထံမှ ငွေကျပ်(၂၅)သိန်းနှင့် ဖမ်းဆီးရာတွင်ပါဝင်သည့် လူငယ်အဖွဲ့အတွက် ငွေကျပ်(၁၀)သိန်းအား တောင်းခံခဲ့ကြောင်း၊ ရွှေကျင်လူငယ်အဖွဲ့အတွက် ငွေကျပ်(၁၀)သိန်းအား ဖေဖော်ဝါရီ ၁၉ ရက်နေ့တွင် ပိုင်ရှင်များထံ ပြန်လည်ပေးအပ်ခဲ့ကြောင်း အဂတိလိုက်စားမှုတိုက်ဖျက်ရေးကော်မရှင်ရုံးက စစ်ဆေးရေးမှူး ဦးကျော်စိုးထွန်းမှ ဩဂုတ် ၂၃ ရက်နေ့တွင် လာရောက်စစ်ဆေးရာ အဂတိလိုက်စားကြောင်း စစ်ဆေးပေါ်ပေါက်ခဲ့ကြောင်း ရဲမှတ်တမ်းအရ သိရသည်။

ဖြစ်စဉ်နှင့်ပတ်သက်၍ အဂတိလိုက်စားမှုတိုက်ဖျက်ရေးကော်မရှင်ရုံးက စစ်ဆေးရေးမှူး ဦးကျော်စိုးထွန်းမှ ၎င်း၏ စစ်ဆေးပေါ်ပေါက်ချက်အရ ရွှေကျင်မြို့နယ် အထွေထွေအုပ်ချုပ်ရေး ဦးစီးဌာန ဒုတိယမြို့နယ်အုပ်ချုပ်ရေးမှူး ဦးစိုးမိုးသူအား ဥပဒေအရ အရေးယူပေးပါရန် တရားလိုပြုလုပ်တိုင်ကြားသဖြင့် ရွှေကျင်မြို့မရဲစခန်းမှ (ပ)၉၁၆/၂၀၁၈၊ အဂတိလိုက်စားမှုတိုက်ဖျက်ရေးဥပဒေပုဒ်မ ၅၆ ဖြင့် အမှုဖွင့် အရေးယူဆောင်ရွက်ခဲ့ကြောင်း သိရသည်။

ဇော်မျိုး(ရွှေကျင်)

❖ ❖ ❖

ရဲတပ်ကြပ်တစ်ဦး၏ဇနီးအား သတ်သွားသူကိုဖမ်းပြီး စစ်လိုက်တော့ ခိုးဖို့သွားရာက ပက်ပင်းတိုးမိပြီး လက်လွန်သွားလို့ အလောင်းကို ပွေ့ချီပစ်ထားခဲ့ကြောင်းပြော

ကရင်ပြည်နယ် မြဝတီမြို့နှင့် ၁၀ မိုင်အကွာ သယ်န်းညီနောင်ရွာသစ်ရှိ သယ်န်းညီနောင်ရဲစခန်းဝင်းတွင် ရဲတပ်ကြပ်တစ်ဦး၏ ဇနီး အသတ်ခံရသည့် လူသတ်မှုဖြစ်စဉ်မှ ပြစ်မှုကျူးလွန်သူဟုယူဆရသူ ရဲတပ်သားတစ်ဦးအား ဖမ်းဆီးရမိကြောင်း သိရ၏။

ထိုဖြစ်စဉ်နှင့်ပတ်သက်၍ ပြစ်မှုကျူးလွန်သူမှာ ထွက်ပြေးသွားကြောင်း သတင်းအရ မြဝတီခရိုင် ရဲတပ်ဖွဲ့မှူး၏ လမ်းညွှန်မှုဖြင့် မြဝတီခရိုင်နှင့် မြို့နယ်မှ ရဲအုပ် မျိုးကျော်၊ ရဲအုပ် အောင်ချမ်းမွန်နှင့် ရဲတပ်ဖွဲ့ဝင်များ၊ သယ်န်းညီနောင်ရဲစခန်းမှူး ရဲအုပ်မြဝင်းနှင့် ရဲတပ်ဖွဲ့ဝင်များမှ မြဝတီမြို့ပေါ်နှင့် ရပ်ကွက်များ၊ အနီးဝန်းကျင်ကျေးရွာများအား အပူတပြင်းလိုက်လံစုံစမ်းဖော်ထုတ်ရာ ဩဂုတ် ၁၈ ရက် နံနက် ၅ နာရီတွင် ထိုင်း-မြန်မာနယ်ခြား သောင်ရင်းမြစ်အတွင်းရှိ ရေလယ်ကျွန်းတွင်ပြစ်မှုကျူးလွန်သူဟု ယူဆရသူအား ဖမ်းဆီးရမိခဲ့ကြ၏။

ဖမ်းဆီးရမိသည့်သူမှာ အဆိုပါ သယ်န်းညီနောင်ရဲတပ်ဖွဲ့စခန်းတွင် တာဝန်ထမ်းဆောင်နေသော ရဲတပ်သား ဖြိုးလင်းဦး(၃၁)နှစ်ဖြစ်ပြီး ၎င်းအားစစ်ဆေး မေးမြန်းချက်အရ ငွေကြေးလိုအပ်ချက်အရ သေဆုံးသူ ဒေါ်××အခန်းသို့ အခင်းဖြစ်သည့်ညက ပစ္စည်းခိုးယူရန် ဝင်ရောက်စဉ် ဒေါ်××အိပ်ရာမှ နိုးသည့်အခိုက်နှင့် ကြုံကြိုက်သဖြင့် အော်မည်ပြုလုပ်သည့်အတွက် ပါလာသည့်ဓားဦးချွန်ဖြင့် ထိုးမိကာ လက်လွန်သွားခဲ့ကြောင်းနှင့် သေဆုံးသူ ဒေါ်×× ဝတ်ဆင်ထားသော လက်စွပ်တစ်ကွင်း၊ နားကပ်တစ်ရန်၊ ဆွဲကြိုးတစ်ကုံးတို့အား ဖြုတ်ယူပြီး အလောင်းကို လိုင်းခန်းနှင့် ပေ ၁၅၀ အကွာရှိ ချုံတစ်ခုအတွင်း ပွေ့ချီပစ်ထားခဲ့ကြောင်း စစ်ဆေးပေါ်ပေါက်ခဲ့သည်။ လက်စွပ်နှင့် ဆွဲကြိုးတို့ကိုလည်း ၎င်း ၏ ဂျာကင်အင်္ကျီအိတ်ကပ်အတွင်းမှ ပြန်လည်ရရှိခဲ့သည်။

ထိုဖြစ်စဉ်နှင့်ပတ်သက်၍ ရဲတပ်သား ဖြိုးလင်းဦး(၃၁)နှစ်အား သယ်န်းညီနောင်ရဲစခန်းမှ (ပ)၁၃၃/၂၀၁၈၊ ရာဇသတ်ကြီးပုဒ်မ ၃၀၂ ဖြင့် အမှုဖွင့် အရေးယူထားကြောင်း သိရသည်။

DE

❖ ❖ ❖

ကေတီဗွီဆိုင်သို့အသွား ဆိုင်ကယ်ချင်းချိတ်မိ ကေတီဗွီမှအပြန် ဓားဖြင့်ဝိုင်းခုတ်၍ ပဲခူးမှာ ရဲသုံးဦးဒဏ်ရာရ

ဩဂုတ်လ ၂၁ ရက်နေ့က ပဲခူးမြို့ ဉဿာမြို့သစ်၊ အမှတ်(၃)ရပ်ကွက်ရှိ ရွှေမင်းသားကေတီဗွီဆိုင်သို့ သီချင်းဆိုရန်အသွား ဆိုင်ကယ်ချင်းချိတ်မိသည့်ကိစ္စ မကျေနပ်ရာမှ အပြန်တွင် အမည်မသိ အမျိုးသား ၁၀ ဦးခန့်က ရဲတပ်ဖွဲ့ဝင်သုံးဦးအား ဓားဖြင့်ဝိုင်းခုတ်သဖြင့် ဒုရဲအုပ်တစ်ဦးအပါအဝင် ရဲတပ်ဖွဲ့သုံးဦးဒဏ်ရာရရှိခဲ့ကြောင်း အမှတ်(၃)နယ်မြေရဲစခန်းမှ သတင်းရရှိ၏။

၎င်းဖြစ်စဉ်မှာ ထိုနေ့ နံနက် ၁ နာရီခန့်တွင် ဒုရဲအုပ် ဝင်းမင်းသန်း၊ ရဲတပ်သား ပြည့်ဖြိုးအောင်၊ ထွန်းထွန်းဝင်းနှင့် အောင်သီဟတို့လေးဦးသည် ဉဿာမြို့သစ် အမှတ်(၃)ရပ်ကွက်ရှိ ရွှေမင်းသားကေတီဗွီဆိုင်သို့ ဆိုင်ကယ်နှစ်စီးဖြင့်သွားရာ လမ်းတွင် ဆိုင်ကယ်တစ်စီးနှင့်ဝင်ချိတ်မိကာ တစ်ယောက်တစ်ခွန်း အော်ဟစ်စကားများခဲ့ကြသည်ဆို၏။

ထိုသို့ဖြစ်ပွားပြီးနောက် ရဲတပ်ဖွဲ့ဝင်လေးဦးမှာ ကေတီဗွီဆိုင်သို့ ဆက်လက်သွားရောက်၍ ၂ နာရီခန့်အထိ သီချင်းဆိုပြီး ပြန်ခဲ့ကြရာ ဗထူးလမ်းနှင့် မနောဖူးစေတီလမ်းဆုံအရောက်အထက်ပါ အမည်မသိ အမျိုးသား ၁၀ ဦးခန့်က ဓားရှည်များဖြင့် ဆိုင်ကယ်အား တားဆီးပြီး ဝိုင်းခုတ်ရာ ပတ်ဖွဲ့ဝင်လေးဦးအနက်မှ ရဲတပ်သား အောင်သီဟမှာ ဆိုင်ကယ်နှင့်အတူ ထွက်ပြေးလွတ်မြောက်ခဲ့သည့်အတွက် ထိခိုက်ဒဏ်ရာတစ်စုံတစ်ရာမရရှိဘဲ ကျန်တပ်ဖွဲ့သုံးဦးမှာ ပြတ်ရှဒဏ်ရာများရရှိခဲ့သဖြင့် ပဲခူးဆေးရုံကြီးသို့ ပို့ဆောင်ထားကြောင်း သိရ၏။

ထိုဖြစ်စဉ်နှင့်ပတ်သက်၍ ပဲခူးမြို့ အမှတ်(၃)နယ်မြေရဲစခန်းမှ (ပ)၁၁၀၅/၂၀၁၈၊ ရာဇသတ်ကြီးဥပဒေပုဒ်မ ၃၂၆/၃၂၄/၃၂၃/၁၁၄ အမရ အမှုဖွင့်ကာ ထိုဖြစ်စဉ်နှင့်ပတ်သက်၍ တရားခံများ အမြန်ဖမ်းဆီးရေးအတွက် ခရိုင်ရဲတပ်ဖွဲ့မှူးကိုယ်တိုင် ဦးစီးဆောင်ရွက်နေကြောင်း သိရ၏။

စတာခ

❖ ❖ ❖

တစ်ရက်တည်း ရှေ့ဆင့်နောက်ဆင့် ဟုမ္မလင်းမှာ ဓားပြတိုက်တဲ့အဖွဲ့ထဲကတချို့ ဖမ်းမိ

ဩဂုတ်လ ၁၉ ရက်နေ့က စစ်ကိုင်းတိုင်းဒေသကြီး၊ ဟုမ္မလင်းမြို့နယ်၊ သပြေကုန်းအုပ်စု ဟေ့ပါဆပ်တောင်ပေါ်တွင် ဖွင့်လှစ်ထားသည့် စျေးဆိုင်နှစ်ဆိုင်အား အချိန်အနည်းငယ်ခြား၍ ဓားပြတိုက်မှုဖြစ်ပွားခဲ့ရာ ကျူးလွန်သူအချို့ကို ဖမ်းဆီးရမိခဲ့ကြောင်း မိုင်းကိုင်းနယ်မြေရဲစခန်းမှ သိရ၏။

ထိုဖြစ်စဉ်မှာ မိုင်းကိုင်းကျေးရွာအုပ်စု သပြေကုန်းကျေးရွာ ဟေ့ပါဆပ်တောင်ပေါ်တွင် စက်ပစ္စည်းများနှင့် စက်သုံးဆီရောင်းဝယ်ရေးဆိုင် ဖွင့်လှစ်ရောင်းချလျက်ရှိသော မယဉ်ယဉ်အောင်(၃၅)နှစ်သည် မိခင်ဖြစ်သူနှင့်အတူရှိနေစဉ် ဩဂုတ် ၁၉ ရက် ည ၇ နာရီကျော်ခန့်က နေအိမ်တံခါးပိတ်ရန်ပြုလုပ်နေစဉ် မျက်နှာတွင်အဝတ်စည်းထားပြီး ဓားကိုယ်စီကိုင်ဆောင်ထားသော အမည်မသိအမျိုးသား ၁၀ ဦးခန့်က ၎င်း၏ စျေးဆိုင်တံခါးပေါက်သို့ ရောက်ရှိလာပြီး မယဉ်ယဉ်အောင်အား ဓားဖြင့်ထောက်၍ "မအော်နဲ့...အော်ရင်အသက်သေသွားမယ်" ဟု ပြော၍ စျေးဆိုင်တံခါးပိတ်ခိုင်းကာ အမျိုးသားတစ်ဦးက လက်ကိုချုပ်ကိုင်ပြီး ကျန်တစ်ဦးက ၎င်းဝတ်ဆင်ထားသည့် စိန်နားကပ်တစ်ရန်၊ ရွှေလက်စွပ်တစ်ကွင်းတို့ကို ဖြုတ်ယူပြီး အိပ်ရာဖျာအခင်းအောက်တွင် ထားရှိသည့် ငွေကျပ်သိန်း ၂၀ ခန့်၊ ဟန်းဆက်တစ်လုံးနှင့် မိခင်ဖြစ်သူ ဒေါ်မြစန်းချယ်ထံမှ ပုလဲနားကပ်တစ်ရန်တို့ကို ယူဆောင်သွားကြောင်း ရဲမှတ်တမ်းအရ သိရ၏။

ထို့နောက် ဆက်လက်၍ ၎င်းအဖွဲ့သည် သူရိန်မင်းစက်ပစ္စည်းနှင့် စက်သုံးဆီရောင်းဝယ်ရေးဆိုင်ဖွင့်လှစ်ရောင်းချနေထိုင်သည့် ကိုမျိုးလှိုင်ဦး၏ စျေးဆိုင်နေအိမ်ဘက်သို့ ထွက်ခွာသွားပြီး ကိုမျိုးလှိုင်ဦး(၂၂)နှစ်သည် ဇနီးဖြစ်သူနှင့်အတူ နေအိမ်စျေးဆိုင်ပိတ်၍ ဘောလုံးပွဲကြည့်နေစဉ် ထိုနေ့ည ၇ နာရီခွဲခန့်တွင် ၎င်း၏နေအိမ်စျေးဆိုင်အနီး ခြေသံများကြားရသဖြင့် နောက်ဖေးပေါက်မှ ထွက်ကြည့်ရာ အမည်မသိလူငါးဦးခန့်မှာ ခြံစည်းရိုးအား ကျော်ဝင်လာသည်ကို တွေ့ရှိရသဖြင့် နေအိမ်စျေးဆိုင်နောက်ဖေးပေါက်ကို ပိတ်ခဲ့ပြီး ဆိုင်အတွင်းပြေးဝင်ခဲ့စဉ် နောက်ဖေးပေါက်နှင့် ဆိုင်ရှေ့တံခါးများအား ဖျက်ဆီး၍ အမည်မသိလူ ၁၂ ဦးခန့်မှ မျက်နှာများကိုဖုံးအုပ်လျက် ဓားများကိုင်ဆောင်ထားပြီး နောက်ဖေးပေါက်မှဝင်လာရောက်လာကြ၏။

ထိုသူများမှတစ်ဦးက ကိုင်ဆောင်လာသည့် သစ်သားတုတ်ဖြင့် ကိုမျိုးလှိုင်ဦး၏ ဦးခေါင်းအား ရိုက်လိုက်ရာ ယာချိုစောင်းပေါက်ပြဲဒဏ်ရာရရှိခဲ့ပြီး ပိုက်ဆံထုတ်ပေးရန်ပြောဆိုသဖြင့် အံဆွဲထဲမှ ငွေကျပ် ၁၇၀၀၀၀ ခန့်နှင့် သံသေတ္တာထဲမှ ငွေကျပ် ၁၀ သိန်းကျော်၊ ရွှေဆွဲကြိုး၊ လက်စွပ်၊ နားကပ်စသည့်လက်ဝတ်ရနာများ၊ ဆိုင်ကယ်တစ်စီး၊ လက်ကိုင်ဖုန်းနှစ်လုံးတို့ကို ယူဆောင်ပြီး အမည်မသိသူ ၁၂ ဦးခန့်မှာ သပြေကုန်းအုပ်စု နောင်မိုးကျေးရွာဘက်သို့ ထွက်ခွာသွားကြ၏။

၎င်းဖြစ်စဉ်များနှင့်ပတ်သက်ပြီး မယဉ်ယဉ်အောင်နှင့် ကိုမျိုးလှိုင်ဦးတို့က ဩဂုတ် ၂၀ ရက်တွင် တိုင်တန်းခဲ့ရာ မိုင်းကုန်းနယ်မြေရဲစခန်းမှ (ပ)၄၁/၂၀၁၈၊ ရာဇသတ်ကြီးဥပဒေပုဒ်မ ၃၉၅ ဖြင့် လည်းကောင်း၊ (ပ)၄၂/၂၀၁၈၊ ရာဇသတ်ကြီးပုဒ်မ ၃၉၅ ဖြင့် လည်းကောင်း၊ အမှုရေးဖွင့်ပြီး ယာယီနယ်မြေခံစခန်းမှူး ရဲအုပ် ရန်နိုင်စိုးက စစ်ဆေးဆောင်ရွက်သည်။

ပြစ်မှုကျူးလွန်သူများအား ဖမ်းဆီးရမိရေးအတွက် မြို့နယ်ရဲတပ်ဖွဲ့မှူး ဒုရဲမှူးသန်းရွှေ ဦးဆောင်၍ မိုင်းကိုင်းနယ်မြေရဲစခန်းမှ တပ်ဖွဲ့ဝင်များ ပူးပေါင်းကာ ပြစ်မှုကျူးလွန်သူများကို ဖမ်းဆီးရမိရေး စုံစမ်းဆောင်ရွက်ခဲ့ရာ ဩဂုတ် ၂၀ ရက် ညနေပိုင်းတွင် ကရင်(ခ)သိန်းနိုင်၊ ဇော်ဇော်မြင့်(ခ)ဖိုးဇော်ပါ ခုနစ်ဦးတို့ကို ဖမ်းဆီးရမိခဲ့ကြောင်း စံတော်ချိန်သတင်းအရ သိရ၏။

စတာခ

ဟသ်ာတ-ကြံခင်းကားလမ်းဘေး ဘုရားတန်ဆောင်းအတွင်း မူးယစ်ဆေးဖမ်းမိ

ဧရာဝတီတိုင်းဒေသကြီး၊ ဟသ်ာတခရိုင်၊ အင်္ဂပူမြို့နယ်၊ မဲဇလီကုန်းရဲတပ်ဖွဲ့ စခန်းနယ်မြေအတွင်း ၁၆-၈-၂၀၁၈ ရက်နေ့က စိတ်ကြွဆေးပြားများ ဖမ်းဆီးရမိကြောင်း သတင်းရရှိသည်။ ဖြစ်စဉ်မှာ အင်္ဂပူမြို့နယ်ရဲတပ်ဖွဲ့မှူး ရဲမှူးစိုးမင်း၏ကြီးကြပ်မှုဖြင့် မဲဇလီကုန်း နယ်မြေရဲတပ်ဖွဲ့စခန်းမှူး ရဲအုပ်ကျော်ထူး ခေါင်းဆောင်သောအဖွဲ့သည် သတင်းအရ အင်္ဂပူမြို့နယ်ဘုရားကွင်းကျေးရွာအုပ်စု လူးကြီးကျေးရွာ ဟသ်ာတ-ကြံခင်းကားလမ်းဘေး ကသိနာရုံဘုရားတန်ဆောင်းအတွင်း အသွင်ယူစောင့်ဆိုင်းနေစဉ် ၁၆-၈-၂၀၁၈ ရက်နေ့ ည ၈ နာရီခွဲအချိန်ခန့်တွင် အင်္ဂပူမြို့နယ်၊ အင်ပင်ကုန်းကျေးရွာအုပ်စု ငါးဖယ်တူရွာနေ သောင်းနိုင်ထွန်း(၂၈)နှစ် ရောက်ရှိလာသဖြင့် သက်သေများနှင့်အတူ ရှာဖွေခဲ့ရာ WY တံဆိပ်ပါ စိတ်ကြွဆေးပြား(၇၈)ပြား တွေ့ရှိခဲ့သည်။

သို့ဖြစ်ပါ၍ မူးယစ်ဆေးဝါးများနှင့်အတူ တွေ့ရှိသူ သောင်းနိုင်ထွန်းအား မဲဇလီကုန်းနယ်မြေရဲစခန်းမှ မယ(ပ)၁/၂၀၁၈၊ မူး/စိတ်ပုဒ်မ ၁၉(က)ဖြင့် အမှုဖွင့်ဖမ်းဆီးစစ်ဆေးလျက်ရှိပြီး တရားစွဲတင်နိုင်ရေးအတွက် ရဲလုပ်ငန်းများ ဆက်လက်ဆောင်ရွက်လျက်ရှိကြောင်း သတင်းရရှိသည်။

မောင်ကြည်ဖြူ(အင်္ဂပူ)

www.free4readers.com

>>>စာမျက်နှာ(၁၁)မှအဆက်

မယ်ဆိုတာမျိုးကို မကြိုက်ပါဘူး ကိုယ် မယှဉ်ပြိုင်တော့ဘူးဆိုတည်း ပြိုင်ကောင်းကျ ပေါ့။ ပြိုင်မယ်ဆိုရင် အချိန်ကုန်ခံ ပြုလုပ် ထားတဲ့ Training တွေ ... ပွပွရွေရွေပြိုင်မယ်ဆိုတဲ့ ဆုံးဖြတ်ချက်နဲ့ ပြိုင်ခဲ့တာပါ။ အရင်အတွေ့အကြုံရှိခဲ့တယ် ဆိုပေမဲ့လည်း အိမ်စည်က International ကိုမှ မရောက်သေးတော့ ပြိုင်ဆင်တယ်ဆို တာက ပြည်တွင်းနဲ့ ပြိုင်ဆင်ခဲ့တာလေ။ အဲဒီတော့ International ရောက်မှတဲ့သူ တွေဆီက အတွေ့အကြုံတွေယူရမယ်။ တကယ်နားထောင်ပြီးနဲ့ ဆရာလာလုပ်တဲ့ သူတွေရဲ့ စကားကိုခေါင်းထဲက ထုတ်ပြီး တော့ တကယ်နားလည်ပြီး ကိုယ့်ကိုလည်း ကောင်းစေချင်လို့ပြောတဲ့ လူတွေတွေရဲ့ စကားကိုတော့ ခေါင်းထဲထည့်မယ်။ အဲဒီ လိုမျိုးလေးစဉ်းစားထားပါတယ်"လို့ ပြောပြ ခဲ့ပါတယ်။ ရွှေအိမ်စည်ကတော့ Miss Supranational Myanmar 2018 ပြိုင်ပွဲမှာ ရခိုင်ပြည်နယ်ကိုယ်စားပြုအဖြစ် ဝင်ရောက်ယှဉ်ပြိုင်ခဲ့ပြီး သရဖူရရှိခဲ့တာ ဖြစ်ပါတယ်လို့ ပေါ်ပြူလာမှတစ်ဆင့် ပြောပြလာ၏။

ဦးကျော်မြင့်ထွန်း(ခ)ဦးထွန်းလေး(တောဆင်ရိုင်းများထိန်းသိမ်းကာကွယ်စောင့်ရှောက်ရေးသူရဲကောင်း)

၁။ ရောဝတီတိုင်းဒေသကြီး၊ ငပုတောမြို့နယ်အတွင်းတွင် ဆင်မှုံ၊ မြစ်တစ်ရာ၊ ဆင်မ၊ မဲဇလီ၊ သစ်ပုတ်၊ မဲခရဲဟုခေါ်ဆိုသော သစ်တောကြိုးဝိုင်း (၆)ခုရှိပြီး စုစုပေါင်းအားဖြင့် သစ်တောကြိုးဝိုင်းဧရိယာ ၂၆၉၆၅၇.၆၈ ဧကနှင့် သစ်တောကြိုးဝိုင်းဧရိယာ ၁၄၇၉၉၃ ဧကရှိပါသည်။ ၎င်းသစ်တောကြိုးဝိုင်းအတွင်း တောဆင်ရိုင်းများ နေထိုင်ကျက်စားလျက်ရှိပြီး မှတ်တမ်းများအရ ယခုအခါ စုစုပေါင်းကောင်ရေ ၁၅၀ ခန့်ရှိပါသည်။ ၂၀၁၁ ခုမှစ၍ ဆင်စွယ်နှင့်ဆင်နှာမောင်းများ တရားမဝင် ရောင်းဝယ်မှုများကြောင့် တောဆင်ရိုင်းများမှာ ဆင်သတ်မုဆိုးတို့၏ သတ်ဖြတ်မှုခံခဲ့ရပါသည်။ ၂၀၁၃ ခုနှစ်မှစတင်၍ တောဆင်ရိုင်းများ သတ်ဖြတ်ခံရမှုပိုမိုများပြားလာခဲ့ပြီး ယခုအခါ ဆင်စွယ်နှင့် ဆင်နှာမောင်းသာမက ဆင်သားရေနှင့် ဆင်သားတရားမဝင် ရောင်းဝယ်မှုများပါရှိနေပြီဖြစ်ပါသည်။ ဆင်သတ်မုဆိုးတို့၏ သတ်ဖြတ်မှုကြောင့် ရောဝတီတိုင်းအတွင်း ၂၀၁၈ ခုနှစ် မေလအထိ တောဆင်ရိုင်း ၅၉ ကောင် သတ်ဖြတ်ခံခဲ့ရပါသည်။

၂။ အဆိုပါ တောဆင်ရိုင်းများအား ဆင်သတ်မုဆိုးများရန်မှ ကာကွယ်စောင့်ရှောက်ရေးနှင့် ထိန်းသိမ်းရေးလုပ်ငန်းများကို မြန်မာနိုင်ငံရဲတပ်ဖွဲ့၊ သစ်တောဦးစီးဌာန၊ မြန်မာနိုင်ငံ တောရိုင်းတိရစ္ဆာန်ထိန်းသိမ်းရေးအဖွဲ့ (WCS Myanmar)၊ ကမ္ဘာ့တောရိုင်းတိရစ္ဆာန်များ ထိန်းသိမ်းရေးမိတ်ဆွေများအသင်း (FOW) နှင့် ကမ္ဘာ့တောရိုင်းတိရစ္ဆာန်ထိန်းသိမ်းစောင့်ရှောက်ရေးရန်ပုံငွေအဖွဲ့ (WWF) တို့ ပူးပေါင်းဆောင်ရွက်လျက်ရှိပါသည်။

၃။ ရောဝတီတိုင်းဒေသကြီး၊ ပုသိမ်ခရိုင်၊ ငပုတောမြို့နယ်၊ တင်းချောင်းကျေးရွာအုပ်စု၊ အုပ်ချုပ်ရေးမှူး တာဝန်ထမ်းဆောင်လျက်ရှိသော ဦးကျော်မြင့်ထွန်း(ခ)ဦးထွန်းလေးသည် တောရိုင်းတိရစ္ဆာန်ထိန်းသိမ်းစောင့်ရှောက်ရေး လုပ်ငန်းစဉ်များတွင် တက်ကြွစွာ ပါဝင်ပူးပေါင်းဆောင်ရွက်နေသူတစ်ဦး ဖြစ်ပါသည်။

၄။ ဦးကျော်မြင့်ထွန်းသည် ၂၀၁၃ ခုနှစ်၊ တင်းချောင်းကျေးရွာအုပ်စု၊ အုပ်ချုပ်ရေးမှူး တာဝန်ထမ်းဆောင်နေစဉ်ကတည်းကပင် တောဆင်ရိုင်းများ သတ်ဖြတ်ခံရမှုမှ ကာကွယ်စောင့်ရှောက်ရေးလုပ်ငန်းများတွင်လည်းကောင်း၊ ဆင်သတ်တရားခံများလိုက်လံဖမ်းဆီးရေးလုပ်ငန်းများတွင် လည်းကောင်း၊ သက်ဆိုင်ရာဌာန၊ အဖွဲ့အစည်းတပ်ဖွဲ့တို့နှင့် တက်ကြွစွာ ပူးပေါင်းပါဝင်ဆောင်ရွက်ခဲ့သူ ဖြစ်ပါသည်။ ထိုသို့ ပူးပေါင်းဆောင်ရွက်မှု ကြောင့် ၂၀၁၆ ခုနှစ်တွင် ဆင်သတ်တရားခံ(၂)ဦးနှင့်ဆင်သတ်ရာတွင် အသုံးပြုသည့် လက်နက်ခဲယမ်းများကို ဖမ်းဆီးရမိခဲ့ပါသည်။ ၂၀၁၇ ခုနှစ်တွင်လည်း ဆင်သတ်ရာတွင် အသုံးပြုသည့် တူမီးသေနတ်(၄)လက်နှင့် ဆက်စပ်ပစ္စည်းများကို သိမ်းဆည်းရမိခဲ့ပါသည်။ ထို့ကြောင့် ဦးကျော်မြင့်ထွန်းအား မြို့နယ်အဆင့်ဂုဏ်ပြုဆုနှင့် ရောဝတီတိုင်းဒေသကြီးရဲတပ်ဖွဲ့မှူး၏ ဂုဏ်ပြုဆုများ ချီးမြှင့်ခဲ့သည့်အပြင် ကမ္ဘာ့တောရိုင်းတိရစ္ဆာန်များထိန်းသိမ်းရေးရန်ပုံငွေအဖွဲ့ (WWF)နှင့် ကမ္ဘာ့တောရိုင်းတိရစ္ဆာန်များ ထိန်းသိမ်းရေးမိတ်ဆွေများအသင်း (FOW) တို့ ပူးပေါင်း၍ **"ဆင်ထိန်းသိမ်းရေး သူရဲကောင်းဆု"**ကို ပေးအပ်ဂုဏ်ပြုချီးမြှင့်ခဲ့ပါသည်။

၅။ ဦးကျော်မြင့်ထွန်း၏ အဘိုး၊ အဖေတို့မှာ ကိုယ်ပိုင်ဆင်များဖြင့် အသက်မွေးဝမ်းကျောင်းခဲ့ကြသူများဖြစ်ကြသဖြင့် ဦးကျော်မြင့်ထွန်းမှာ ငယ်ရွယ်စဉ်ကတည်းက ဆင်များ၏ အသုံးဝင်မှုတန်ဖိုးကို သိရှိနားလည်ခဲ့သူဖြစ်ကာ ဆင်မုဆိုးများ၏ သတ်ဖြတ်ခံရမှုများမှ ကာကွယ်ခြင်းနှင့် တောဆင်ရိုင်းများကျန်းမာစွာရှင်သန်နေထိုင်ပေါက်ပွားရေး လုပ်ငန်းများတွင် သက်ဆိုင်ရာဌာန၊ တပ်၊ အဖွဲ့အစည်းများနှင့်အတူ ပူးပေါင်း၍ စေတနာ့ဝန်ထမ်းအဖြစ် တက်ကြွစွာပါဝင်ဆောင်ရွက်လျက်ရှိသူတစ်ဦး ဖြစ်ပါသည်။

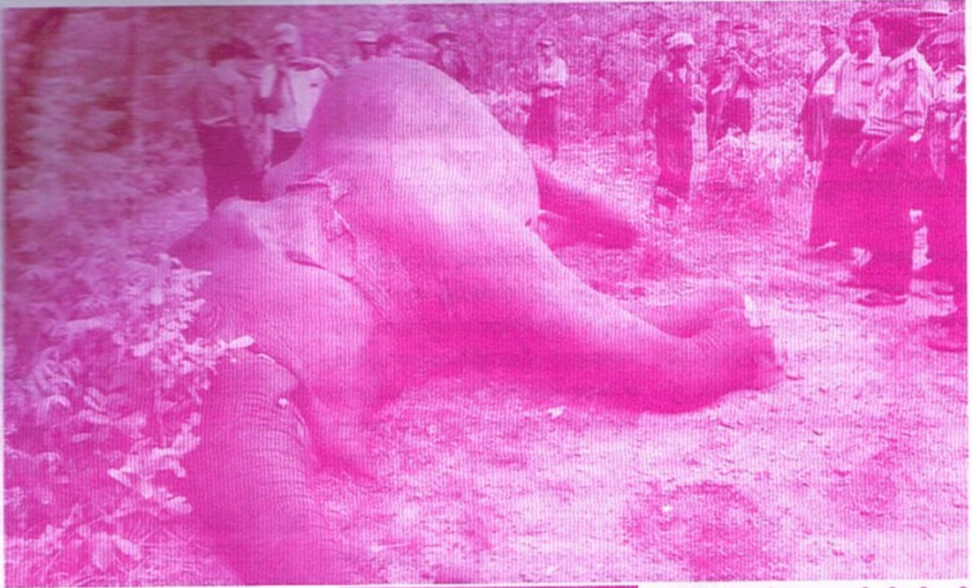

မေသက်ခိုင်ကိုနိုင်တဲ့ ဟိန်းဗိုလ်ဗိုလ်ကြီးကို ကျပ်(၈၅)သိန်းပေးလိုက်ပြီတဲ့

မြန်မာနိုင်ငံ ပြိုင်မြင်းလောကတွင် ထင်ရှားပြီး နိုင်ပွဲများစွာရရှိခဲ့သည့် ရောဝတီတိုင်းဒေသကြီး ဟင်္သာတမြို့နယ် ဒူးယားတိုက်နယ်မှ ပြိုင်မြင်း ဟိန်းဗိုလ်ဗိုလ်ကြီးကို တန်ဖိုးကျပ် ၈၅ သိန်းဖြင့် အရောင်းအဝယ်ဖြစ်သွားခဲ့ကြောင်း သိရသည်။

ဟင်္သာတမြို့နယ် ကြခတ်ကွင်းအုပ်စု အဒါးကျေးရွာမှ ဦးတင်မောင်လွင် ပိုင်ဆိုင်သော မြန်မာမြင်းအမျိုးအစား ပြိုင်မြင်း ဟိန်းဗိုလ်ဗိုလ်ကြီးကို တန်ဖိုး ကျပ် ၈၅ သိန်းဖြင့် မြန်အောင်မြို့နယ်မှ မြင်းချစ်သူတစ်ဦးက ဩဂုတ်လ ပထမပတ်အတွင်း လာရောက်ဝယ်ယူခဲ့ကြောင်း ဩဂုတ် ၁၀ ရက်က ဒေသခံများထံမှ သိရသည်။

"သာမန်မြင်းတစ်ကောင်ရဲ့ တန်ဖိုးက အလွန်ဆုံးရှိလှ ကျပ်သိန်း ၂၀ လောက်က အများဆုံးပါပဲ။ ဒါပေမဲ့ ဟိန်းဗိုလ်ဗိုလ်ကြီးကျတော့ ပြိုင်မြင်းလောကမှာလည်း ဒေါက်တူရင်ဗိုလ်မထားလောက်အောင် နာမည်ကြီးပြီး ဝယ်တဲ့သူကလည်း မြင်းဝါသနာရှင်တစ်ဦးဆိုတော့ ဒီဈေးနဲ့အရောင်းအဝယ်ဖြစ်သွားတာ"ဟု ကြခတ်ကွင်းကျေးရွာ ဒေသခံဦးသန်းဦးက ပြောဆိုသည်။

ပြိုင်မြင်းဟိန်းဗိုလ်ဗိုလ်ကြီးမှာ အသက် (၇)နှစ်သား၊ အညိုရောင်အမွေးလည်ဆံရှိသည့် မြင်းထီးတစ်ကောင်ဖြစ်ပြီး ဒေါက်အရပ်အမြင့် ၄ ပေ ၁၁ လက်မရှိကြောင်း သိရသည်။

ဟိန်းဗိုလ်ဗိုလ်ကြီးသည် ၂၀၁၆ ခုနှစ်က ဟင်္သာတခရိုင်တွင် နာမည်ကြီးသည့် "မေသက်ခိုင်"အမည်ရှိ ပြိုင်မြင်း၊ ၂၀၁၇ ခုနှစ်တွင် ရန်ကုန်တိုင်းဒေသကြီး တွံတေးမြို့နယ်မှ "စိန်သန်းဆင့်"အမည်ရှိ ပြိုင်မြင်းနှင့် မကွေးတိုင်းဒေသကြီး ပခုက္ကူမြို့မှ "တိုင်းကျော်"အမည်ရှိ ပြိုင်မြင်းတို့အား အနိုင်ယူပြီး ပြိုင်မြင်းလောကတွင် နာမည်ကျော်လာသည့် မြင်းတစ်ကောင်ဖြစ်ကြောင်း ဒေသခံများထံမှ သိရသည်။

အမေရိကန်မှာ ဝိတ်ထားတာကြာပြီဖြစ်ခဲ့တဲ့ သေဒဏ်ကို (၇)နှစ်သမီးလေးကို မုဒိမ်းကျင့်ပြီးသတ်လိုက်တဲ့ အသက်(၅၉)နှစ်ရှိတဲ့ တရားခံနဲ့ ပြန်ဖွင့်လိုက်ပြီ

အမေရိကန်နိုင်ငံ တင်နက်ဆီပြည်နယ်တွင် ခုနှစ်နှစ်အရွယ် မိန်းကလေးတစ်ဦးအား မုဒိမ်းကျင့်သတ်ဖြတ်သူ အသက် (၅၉)နှစ်ရှိ တရားခံ ဘီလီရေးအိုင်ရစ်အား သေဒဏ်အမိန့်ချမှတ်လိုက်ပြီး ယင်းသည် ပြည်နယ်အတွင်း ယာယီဖျက်သိမ်းထားသော သေဒဏ်စီရင်ချက်ချမှတ်ခြင်းအား ပြန်လည်ကျင့်သုံးတော့မည့်သဘောဖြစ်သည်ဟု ဩဂုတ် ၁၀ ရက်သတင်းများအရ သိရသည်။

၎င်း၏ အယူခံလွှာအား ဗဟိုတရားရုံးက ဩဂုတ် ၆ ရက်တွင် ငြင်းပယ်လိုက်ပြီး တရားခံအား နက်ရှ်ဗီးလ်မြို့အကျဉ်းထောင်အတွင်း ဩဂုတ် ၉ ရက် ည ၇ နာရီ ၄၈ မိနစ်၌ ဆေးထိုးကွပ်မျက်လိုက်ပြီဖြစ်သည်။ ၎င်းအား ဆေးထိုးမကွပ်မျက်မီ တရားခံအား စကားပြောခွင့်ပေးခဲ့ရာတွင် "ဒီကိစ္စအတွက် ကျွန်တော်အလွန်အကြူး စိတ်မကောင်းဖြစ်မိပါတယ်။ တောင်းပန်ပါတယ်"ဟူ၍ နောက်ဆုံး စကားပြောကြားခဲ့သည်။

ယင်းသည် ၂၀၀၉ ခုနှစ်မှစတင်ကာ ပြည်နယ်အတွင်း သေဒဏ်အမိန့်ချမှတ်ခြင်းကို စတင်ချိုးဖောက်လိုက်ခြင်းဖြစ်သည်။ သေဒဏ်အမိန့်ချမှတ်ခြင်းခံရသူ တရားခံ စီစီဂျွန်ဆင်အား ၁၉၈၀ ပြည့်နှစ်က ဆေးထိုးကွပ်မျက်ခြင်းနောက်ဆုံးပြုလုပ်ခြင်းဖြစ်သည်ဟု AP သတင်းအရ သိရ၏။

ရုပ်ရှင်ပိုး

www.free4readers.com

အချစ် မှုခင်း

နိုင်ငံတကာ အိမ်ထောင်ရေးဥပဒေနှင့် သမီးရည်းစားအရေးတော်ပုံများ

အချစ်ရှေ့နေ

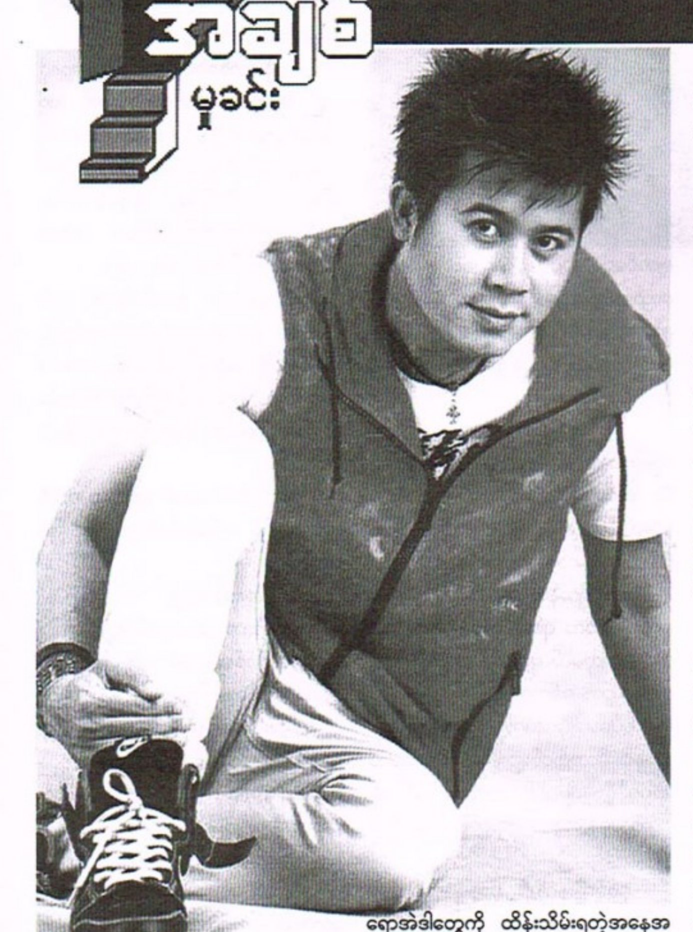

(၁)

အကယ်ဒမီ နေတိုးကပြောတယ် ချစ်သူရှိပြီးမှ ဘဝက ပိုပျော်စရာကောင်းလာသတဲ့

လူပျိုသိုးကြီးလိုင်စင်ရထားတဲ့ ကိုနေတိုးက ချစ်သူရှိလာပြီးနောက်ပိုင်း နေ့ရက်များကို ဖြတ်သန်းရသည်မှာ ယခင်ထက်ပို၍ ပျော်စရာကောင်းလာကြောင်း သရုပ်ဆောင် နေတိုးက ပြောသည်။

စိတ်ခံစားမှုအရ အလုပ်အပေါ်ထားတဲ့ စိတ်ခံစားမှုကတော့ အချစ်ရှိရှိ၊ မရှိရှိ အတူတူပါပဲ။ လူ့ဘဝဖြတ်သန်းမှုမှာ ပျော်ရွှင်မှု၊ ကျေနပ်မှု၊ ကြည်နူးမှုတွေကတော့ အရင်ကထက်ပိုပြီးရှိလာတယ်လို့ ပြောချင်တယ်"ဟု ပြောသည်။

ချစ်သူအပေါ် ဂရုစိုက်ခြင်းထက် နှစ်ဦးသားနားလည်မှုကိုအခြေခံပြီး ဖြတ်သန်းဖြစ်နေကြောင်း၊ "ချစ်ခြင်းမေတ္တာဆိုတာက အရမ်းလည်းနူးညံ့တယ်။ နောက်တစ်ခုက ဒီလိုမျိုးဖြစ်ပေါ်လာဖို့ ဆိုတာလည်း အရမ်းခဲယဉ်းတယ်။ ဒီလိုခဲယဉ်းတဲ့ တစ်ခုအပေါ်မှာ တန်ဖိုးထားတတ်မှုနဲ့ တစ်ယောက်အပေါ် တစ်ယောက်သိတတ်မှုက အရေးပါတယ်လို့ မြင်ပါတယ်"ဟု နေတိုးကပြောသည်။ မင်္ဂလာသတင်း သေချာလျှင် ပရိသတ်ကို ဖွင့်ပြောမည်ဖြစ်ပြီး အချစ်ရေးနှင့် ပတ်သက်၍ လက်ရှိထုတ်ဖော်ပြောကြားသည့် အနေအထားဖြင့်သာ ကျေနပ်ပေးရန် နေတိုးက မေတ္တာရပ်ခံသည်။

ခန္ဓာကိုယ်ပိုင်းကို ယခင်ကထက်ပို၍ ဂရုစိုက်လာသကဲ့သို့ ဆေးလိပ်ဖြတ်သည်မှာ ခြောက်လခန့်ရှိပြီဖြစ်သောကြောင့် ပို၍နုပျိုနေခြင်းဖြစ်ကြောင်း ၎င်းက ပြောသည်။

"အဓိကကတော့ ကျွန်တော်တို့ ရိုက်ကူးရမယ့် ဇာတ်လမ်းတွေနဲ့ နောက်ပိုင်းမှာ ကျန်းမာရေးအရရော၊ အသက်အရွယ်အရရောအဲဒါတွေကို ထိန်းသိမ်းရတဲ့အနေအထားတစ်ခုကို ရောက်နေပြီလို့လည်း မြင်တယ်။ နောက်တစ်ခုက ကျွန်တော်တို့ အက်ရှင်ကားတွေ၊ တကယ့်ကို ယောက်ျားပီသရတဲ့ ဇာတ်လမ်းတွေ၊ နောက်ရိုက်ကူးဖို့အတွက်လိုအပ်နေတဲ့ အချို့ဇာတ်ကားတွေ၊ မရိုက်ရသေးတဲ့ကားတွေက အင်္ကျီတွေဘာတွေချွတ်ပြီး ရိုက်ရမယ့်ဇာတ်လမ်းမျိုးတွေ ရှိတယ်။ အားကစားနဲ့ ပတ်သက်ပြီး ရိုက်ရမယ့်ကားလေးတွေလည်း လက်ခံထားတဲ့အတွက် တောင့်တင်းဖို့လည်း လိုအပ်တဲ့အတွက် အစားအသောက်ထိန်းတာရော၊ အားကစားရော ပိုပြီးတွဲလုပ်ဖြစ်တယ်"ဟု သရုပ်ဆောင် နေတိုးက ပြောသည်။

(၂)

အချစ်နဲ့အိမ်ထောင်ရေးအပေါ် မိစန္ဒီရဲ့ခံယူချက်က ဒီလိုတဲ့

ချစ်သူရှိသော်လည်း လက်ရှိတွင် အိမ်ထောင်ပြုရန် အစီအစဉ်မရှိသေးသဖြင့် ချစ်သူကို တရားဝင်မချပြသေးခြင်းဖြစ်ကြောင်း အဆိုတော် မိစန္ဒီက ပြောသည်။

"ချစ်သူကို ဖွင့်ချမပြဘူးဆိုတာကလည်း ကိုယ့်မိသားစုအသိုင်းအဝိုင်းက ရှိသေးတာကိုး။ မိစန္ဒီလည်း အခုလောလောဆယ်အိမ်ထောင်ပြုဖို့ စိတ်ကူးမရှိဘူး။ အိမ်ထောင်ပြုတဲ့ မိန်းမတွေအားလုံးကို လေးစားတယ်။ သတ္တိရှိတယ်လို့ မြင်တယ်။ တစ်ခုခုမှားယွင်းသွားမှာတို့၊ အရင်တုန်းကလို လွတ်လပ်မှုမပိုင်ဆိုင်တော့မှာတို့တွေးပြီး မိစန္ဒီသတ္တိမရှိဘူး"ဟု ၎င်းက ပြောသည်။

ငယ်စဉ်ကတည်းက မိန်းမသိပ်မဆန်သောကြောင့် အိမ်ထောင်ရှင်မ တစ်ဦးဖြစ်ရန် အတွေးမရှိသလို ကလေးယူချင်သည့် စိတ်လည်း မရှိခဲ့ဟု ဆိုသည်။

"မိစန္ဒီချစ်ဖူးတယ်။ သဘောထားမတိုက်ဆိုင်လို့ကွဲသွားတာလည်း ရှိတယ်။ နိုင်ငံခြားမှာကျတော့ တစ်ရက်တွဲလည်းတွဲတာပဲ။ ဘာမှ မဖြစ်ဘူး။ မိစန္ဒီတို့ ဒီမှာကျတော့ ကိုယ့်မိသားစုမျက်နှာ၊ ကိုယ့်အသိုင်းအဝိုင်းမျက်နှာကို ကြည့်ရမယ်။ လူသိရှင်ကြားတွဲပြီး မယူဖြစ်ရင်မကောင်းဘူးလေ။ ဒါပေမဲ့ မိစန္ဒီပုန်းလျှိုးကွယ်လျှိုးတော့ မနေပါဘူး။ ရည်းစားထားတယ်။ ပရိသတ်တွေလည်း သိတယ်။ အပြင်သွားရင်လည်း တွေ့ကြတယ်။ ဖုံးကွယ်ထားတာမျိုး မရှိဘူး။ ပွဲတက်တာတို့၊ ဖျော်ဖြေမှုတွေတွေ့ဆုံမှုတို့မှာတို့ သာမတင်တာဘဲရှိတာပါ"ဟု ၎င်းက ပြောသည်။

လက်ရှိ အချစ်ရေးသည် အဆင်ပြေနေပြီးအသက်ကြီးလာသောကြောင့် ပို၍ရင့်ကျက်လာပြီး နားလည်မှုပိုရှိလာကြောင်း ဆိုသည်။

"အသက်ကြီးလာတဲ့အခါမှာ နင်က ငါ့ကို အလုပ်လောက်တောင် မချစ်ဘူးလို့ လာပြောရင် မရဘူး။ အလုပ်ကိုပိုချစ်တယ်။

ကိုယ့်မိသားစုနဲ့ ကိုယ့်ဘဝရပ်တည်ဖို့အတွက် အလုပ်လုပ်နေတာလေ။ ကိုယ့်အလုပ်က ကိုယ့်ဘဝပဲ။ နင်က အလုပ်လောက်တောင် ငါ့ကို ဦးစားပေးမပေးဘူး ပြောရင်တော့ တော့တာပဲ။ မိစန္ဒီချစ်သူကလည်း အလုပ်ကိုချစ်ပြီး ကိုယ့်ကိုယ်ကိုယ် ချစ်တဲ့သူ ဖြစ်ရမယ်။ မိစန္ဒီကိုပဲ အရမ်းကြီး ဦးစားပေးနေစရာမလိုဘူး။ ဒါလက်တွေ့ဘဝပဲ"ဟု ၎င်းကပြောသည်။

ဂီတလှုပ်ရှားမှုနှင့်ပတ်သက်၍ ဂီတသက်တမ်းအတိုင်းအတာတစ်ခုထိ ရောက်နေပြီဖြစ်သော်လည်း တစ်ကိုယ်တော်ရှိုးလုပ်ရန် စိတ်ကူးမရှိကြောင်း မိစန္ဒီကပြောကြောင်း 7 Day Daily ထဲတွင် ပါလာ၏။

(၃)

ရွှေမှုန်ရတီက သူ့အချစ်ရေးနဲ့ပတ်သက်ပြီး ကာယကံရှင်တွေ ဝန်မခံသရွေ့ အတည်လို့ ပြောမရပါဘူးတဲ့

အဆိုတော် ရွှေထူးနှင့် ချစ်ကြိုက်နေသည်ဟု လူမှုကွန်ရက်တွင် သတင်းများ ထွက်ပေါ်ကာ ဝေဖန်မှုများနှင့် ပတ်သက်၍ ကာယကံရှင်များဝန်မခံသရွေ့ ဘာမှပြော၍ မရဟု သရုပ်ဆောင် ရွှေမှုန်ရတီက မြန်မာတိုင်းမ်နေ့စဉ်သို့ ဩဂုတ် ၁၉ ရက်၌ ပြောဆိုသည်။

"ဘယ်လိုတွေပဲ ဝေဖန်နေပါစေ သဲကတော့ ဘာမှ မဖြစ်တော့ပါဘူး။ အနုပညာသမားမှန်ရင် ဝေဖန်တိုက်ခိုက်မှုခံရမှာပဲ။ လူတိုင်းလည်း လွတ်လပ်စွာတွေးနိုင်ပါတယ်။ သဲကတော့ ပရိသတ်တွေ အချိန်တစ်ခုပေးပြီးတော့ အားလုံးကို စောင့်ကြည့်ပါလို့ပဲ ပြောချင်ပါတယ်။ အများကြီးတော့ မပြောချင်ပါဘူး။ ကာယကံရှင်တွေ ဝန်မခံသရွေ့ ဘာမှပြောလို့မရပါဘူး။ သူ့ကိုလည်း ထင်ယောင်ထင်မှားပြောကြတယ်။ သူလည်း သဲကို စိတ်ပူတာပဲ။ အဓိကတော့ အချိန်လေးတစ်ခုပေးပြီး စောင့်ကြည့်ပေးပါ"ဟု သရုပ်ဆောင် ရွှေမှုန်ရတီက ပြောဆိုသည်။

ယခုရက်ပိုင်းအတွင်း လူမှုကွန်ရက်တွင် အဆိုတော် သရုပ်ဆောင် ရွှေထူးနှင့် သရုပ်ဆောင် ရွှေမှုန်ရတီတို့ ချစ်ကြိုက်နေသည်ဟူသော သတင်းများ လူမှုကွန်ရက်၌ ပျံ့နှံ့ခဲ့ခြင်းဖြစ်ပြီး ပရိသတ်စိတ်ဝင်စားမှုများပြားသော သတင်းတစ်ပုဒ်ဖြစ်ခဲ့ကြောင်း မြန်မာတိုင်းမ်မှတစ်ဆင့် ပြောပြလိုက်ပါပြီ။

(၄)

အနုပညာလောကထဲမှာ သက်ရှိထင်ရှား လင်မယားမဟုတ်တော့ အထီးကျန် အစ်မကျန်အတွဲတွေထဲက တေးရေး/တေးဆို သျှန်ထွန်း(မြန်မာစ)က သားနဲ့သမီး စိတ်ဆင်းရဲမှာစိုးလို့ သူနောက်အိမ်ထောင်မပြုတော့ ပါဘူးတဲ့

မိသားစုနဲ့ပတ်သက်လို့ စိတ်ဒဏ်ရာရရှိထားတဲ့ သားနဲ့သမီးကို ပိုပြီး စိတ်ဒဏ်ရာရသွားမှာစိုးတာကြောင့် နောက်အိမ်ထောင်မပြုတော့ဘူးလို့ တေးရေး/တေးဆို သျှန်ထွန်း(မြန်မာစ)က ပြောပါတယ်။ သူဟာ သားနဲ့သမီးကို ဖခင်လိုရော မိခင်လိုပါ စောင့်ရှောက်ပေးလျက်ရှိပြီး ကလေးတွေအတွက်ကိုလည်း လိုလေသေးမရှိရအောင် ထားပေးနေပါတယ်။ သူ့အနေနဲ့ အခုလက်ရှိအချိန်မှာ အသက်အရွယ် ၅၀ ကျော်ပဲ ရှိသေးတာကြောင့် နောက်အိမ်ထောင်ပြုချင် ပြုလို့ရသေးတဲ့အရွယ်ပါ။ သို့ပေမဲ့လည်း သူကတော့ နောက်အိမ်ထောင်မပြုတော့ဘူးလို့ ယတိပြတ်ပြောပြခဲ့ပါတယ်။

"ကျွန်တော့်ဆုံးဖြတ်ချက်ကတော့ မပြင်တော့ပါဘူး။ ကျွန်တော် အခုဆိုရင် အသက်က ၅၀ ကျော်ပြီ။ နောက်ထပ် အလွန်ဆုံးနေရလည်း ၂၀၊ ၂၅ ပေါ့။ ကျွန်တော်ကတော့ ဒီလိုပဲမှန်းတယ်။ နောက်ထပ်(၅)နှစ် (၁၀)နှစ်လောက်က ကလေးတွေအတွက် အလုပ်လုပ်ရဦးမယ်။ အဲဒီလိုမှာမှ အိမ်ထောင်ထပ်ပြုလိုက်မယ်ဆိုရင် ထပ်ပြုတဲ့အိမ်ထောင်နဲ့ ပတ်သက်တဲ့ အကောင်းအဆိုးအကြောင်းအကျိုးဆိုတာ ပြောလို့မရဘူးလေ။ အဲဒါတွေကကောင်းတာဖြစ်လာရင် ပြဿနာမရှိဘူး။ ဆိုးတာဖြစ်လာရင် သားနဲ့ သမီးစိတ်ဆင်းရဲရမှာ စိုးတယ်။ သူတို့စိတ်ထိခိုက်မှာ တအားကြောက်တယ်။ အခုအချိန်မှာက ကျွန်တော်ရှိရင်သူတို့ ဘဝပြည့်စုံတယ်လို့

စာမျက်နှာ(၂၀)သို့

www.free4readers.com

>>> စာမျက်နှာ(၁၉)မှအဆက်

ထင်ထားတာလေ။ ကျွန်တော် အိမ်ထောင် ထပ်ပြုလိုက်လို့ ပါတို့ကို ချစ်မှာမဟုတ်ဘူး ဆိုပြီး အဲဒီအတွေးဝင်မှာကိုတော့ ကျွန်တော်အဝင်မခံနိုင်ဘူး။ ... စိတ်ခံစားရရတာကြေကြေ ... ကို ကျွန်တော်က အဲဒီစိတ်မျက်ကို ဖြစ်မပေါ် စေချင်တာပါ။ ... မပေါ်အောင် ကျွန်တော်... တကယ်လို့ကျွန်တော် အိမ်ထောင်ပြုရင် ... ဘူး ... ဆိုသွားနိုင်တယ်။ ... နိုင်တယ်။ အိမ်ထောင်မပြုလည်း ကျွန်တော်နေလို့ ရတယ်လေ။ အိမ်ထောင် ပြုလိုက်လည်း ကျွန်တော်အနေနဲ့ တအားကြီး ထူးခြားမှာမှ မဟုတ်တာ"လို့ သားနဲ့သမီးအပေါ်ထားရှိတဲ့ သူ့ရဲ့ ဖခင်မေတ္တာကို ပြောပြခဲ့ပါတယ်။

(၅)

နန်းဆုရတီစိုးနဲ့ အကယ်၍ "လက်ထပ်ကြတဲ့အခါ" ဆိုပြီး နောက်ဘာတွေလာဦးမှာလဲ G Fatt လို့ မေးတော့

"မကြီး၊ မကြီး"လို့ သူချစ်စနိုးခေါ်တဲ့ ချစ်သူ နန်းဆုရတီစိုးနဲ့အတူ "အကယ်၍ လက်ထပ်ကြတဲ့အခါ" သီချင်းရဲ့ Music Video ကိုလည်း G Fatt က ပရိသတ်ကို ချပြပြီးပြီဆိုတော့ နောက်ထပ်ဘာတွေလာမှာလဲ။ အချစ်သီချင်းလေးတွေလား။ ဒါမှ မဟုတ် ဟစ်ဟော့ပ်ဆန်တဲ့ပုံစံမျိုးလား။ သူနဲ့တွေ့လို့ မေးဖြစ်တော့ -

"အကယ်၍ လက်ထပ်ကြတဲ့အခါက တော့ J8 လည်းထွက်ခဲ့တဲ့အချိန်နဲ့ ကျွန်တော်တို့လည်း ဒီသီချင်းကို အရင်အစအဆုံးထွက်ချင်တဲ့အချိန်နဲ့ ကိုက်ခဲ့တော့ စရိုက်တော့မယ်။ အခု ဩဂုတ်လ ၂၀ ကျော်ပေါ့လေ။ ဆိုတော့ 120/B ရော၊ ဂျင်အခွေရော နှစ်ခွေပေါင်းပြီး ကိုယ်ကြိုက်မယ် ထင်တဲ့အပုဒ်လေးတွေကို ရွေးချယ်ပြီးတော့ ကျွန်တော့်အကြိုက်ရော၊ ပရိသတ်အကြိုက်ရော မျှပြီးတော့ Music Video ရိုက်ကူးပြီးတော့ ထွက်သွားဖို့ရှိပါတယ်"လို့G Fatt က ပြောပါတယ်။ ဖေ့စ်ဘွတ်ခ်မှာ ? သင်္ကေတလေးတွေ ပရိုဖိုင်ချိန်းထားကြတာက သူတို့တွေထူးထူးခြားခြားတစ်ခုခုရှိလို့ ပါပဲတဲ့။ အဲဒါကတော့ မင်္ဂလာပွဲ ဖြစ်တော့မယ်လို့ G Fatt က ဆိုပါတယ်။ အဲဒါက Surprise လုပ်တဲ့သဘောပါ။ နိမိတ်က G Fatt တစ်ယောက် Surprise လုပ်တဲ့နေ့လေးလား ဆိုပါတော့။ ချစ်သူကို တော့ G Fatt တစ်ယောက် ဘယ်လောက် တောင် Surprise လုပ်နေမလဲ စဉ်းစားကြည့်ပါတော့။ နောက်ထပ် Surprise လုပ်တဲ့အစီအစဉ် တစ်ခုလည်း ရှိပါသေးတယ်။ သူ့ချစ်သူကိုတော့ မဟုတ်ပါဘူး။ ပရိသတ်ကိုပါ။

"ပရိသတ်တွေကို ကျွန်တော် နိုဝင်ဘာ ၁၁ ရက်နေ့ Noet ပေးထားဖို့ တောင်းဆိုထားပါတယ်။ နိုဝင်ဘာလ ၁၁ ရက်နေ့ ကျွန်တော်ဘာလုပ်မှာလဲ၊ နိုဝင်

ဘာ ၁၁ ရက်နေ့က ဘယ်လိုနေ့မျိုးဖြစ်မှာလဲဆိုတာ အတွက်ကို ကျွန်တော်ကြိုတင်ပြီး ကြေညာသွားပါမယ် ခင်ဗျ"လို့ G Fatt က ပေါ်ပြူလာကတစ်ဆင့် ပြောပြပါတယ်။

(၆)

ယောက်ျားလေးတွေက မယူခင်တော့ အရမ်းကိုချစ်ပြပြီး သူ့မိန်းမဖြစ်သွားပြီဆိုရင်တော့ ပြောင်းလဲမှုတွေဖြစ်ကြလို့ အချစ်

လွှန်တာမျိုးကို မခံစားနိုင်ဘူးဆိုတဲ့ ထားထက်ထက်

ချစ်သူဘဝမှာ တစ်ယောက်နဲ့တစ်ယောက် ချစ်ကြတာကို လက်ခံနိုင်ပေမဲ့ အချစ်လွှန်တာမျိုးကိုတော့ မခံစားနိုင်ပါဘူးလို့ အလှမယ်တစ်ဦးဖြစ်သလို၊ သရုပ်ဆောင်လည်းလုပ်တဲ့ ထားထက်ထက်က The Voic ကို ပြောကြားပါတယ်။

"တချို့လူတွေက အရမ်းချစ်လွန်းတာကိုလည်း မခံနိုင်ကြဘူး။ ထားထက်လည်း အရမ်းချစ်တာကို မခံနိုင်ဘူး။ ယောက်ျားလေးရော မိန်းကလေးရော အတူတူပဲ။ အရမ်းချစ်လွန်းရင် သဝန်တိုလွန်းတယ်။ ကိုယ့်မျက်စိအောက်မှာပဲ ထားချင်တယ်။ မျှော်လင့်ချက်တွေ အရမ်းများလာတဲ့အခါကျတော့ အရုပ်တစ်ရုပ်လို သဘောထားလာကြတယ်"လို့ ၎င်းက ထပ်လောင်းပြောကြားခဲ့ပါတယ်။

အနုပညာနယ်ပယ်၊ အားကစားနဲ့ ပရဟိတတွေလည်း လုပ်နေတဲ့အတွက် တစ်ခါတလေမှာ အလုပ်တွဲလုပ်တဲ့သူတွေနဲ့ ချစ်သူတွေပါလို့ အထင်ခံရတာလည်းရှိကြောင်း လက်ရှိမှာတော့ တရားဝင်ချစ်သူကို ထုတ်ဖော်ပြောကြားဖို့လိုသေးပေမဲ့ သစ္စာရှိရှိနဲ့ ချစ်တတ်တဲ့သူမျိုးကို တန်ဖိုးထားတတ်သူဖြစ်ကြောင်း ထားထက်ထက်က ပြောကြားပါတယ်။

"ယောက်ျားလေးတွေက မယူခင်တော့ အရမ်းချစ်ပြပြီး အဆင်ပြေကြတယ်။ သူ့မိန်းမဖြစ်သွားပြီဆိုရင်တော့ ပြောင်းလဲမှုတွေ အများကြီးဖြစ်လာတယ်။ ဒီဘက်ခေတ်မှာက စနိုက်ကျော်တာတွေ၊ အငယ်အနှောင်းထားတာတွေရှိတယ်လေ။ ကိုယ့်မျက်စိရှေ့မှာတင် ကိုယ့်သူငယ်ချင်းတော်တော်များများထဲမှာ တွေ့နေရတယ်။ အဲဒါကိုကြည့်ပြီး ကြောက်နေတယ်။ တစ်ယောက်တည်းပဲ နေချင်သေးတယ်"လို့ ၎င်းက ဆိုပါတယ်။

(၇)

လူမျိုးမတူတဲ့အချစ်က အနှစ်ပိုရှိတယ်ဆိုပြီး အမေရိကန်အဆိုတော် မင်းသားက သူ့ရည်းစား အိန္ဒိယမင်းသမီးကို ဒေါ်လာ (၂)သိန်းတန်လက်ထပ်လက်စွပ်လုပ်ပေး

အမေရိကန်အဆိုတော် သရုပ်ဆောင် နစ်ခ်ဂျိုးနက်က ၎င်း၏ သတို့သမီးလောင်း အိန္ဒိယအလှမယ် မင်းသမီး ပရီယန်ကာချိုပရာအတွက် ဒေါ်လာ နှစ်သိန်းတန် စေ့စပ်လက်စွပ်ပေးခဲ့ပြီးနောက် စေ့စပ်ပွဲကျင်းပရန် ၎င်းနှင့် မိသားစုဝင်များမွမ်ဘိုင်းမြို့ ချာထရာပတီရှီဗာဂျီ နိုင်ငံတကာလေဆိပ်သို့ ကြာသပတေးနေ့က ရောက်ရှိလာသည့်ကို မြင်တွေ့ခဲ့ရသည်။

နစ်ခ်ဂျိုးနက်၏ မိဘများဖြစ်သော ပေါလ်နှင့် ဒန်းနစ်ဂျိုးနက်တို့ကို လေဆိပ် အထွက်တွင် Tiffany & Co လက်ဆွဲအိတ်တစ်လုံးကိုင်လျက်တွေ့ခဲ့ရပြီး ၎င်းတို့

၏ ချွေးမလောင်းအတွက် လက်ဆောင်ဟု ယူဆရသည်။

နစ်ခ်ဂျိုးနက်သည် ပရီယန်ကာ၏ ဖာတိအိန္ဒိယမြေသို့သွားရောက်ပြီး ယခုနှစ်ဖက်မိဘများပထမဆုံး တွေ့ဆုံမည်ဖြစ်ကြောင်း သတင်းရင်းမြစ်တစ်ခုက ပြောသည်။

ပရီယန်ကာ၏ မိခင်က နစ်ခ်ဂျိုးနက်ကို သဘောကျနေပြီး ၎င်းတို့ချစ်သူနှစ်ဦးကို လူတိုင်းက အားကျနေသည်ဟုဆိုသည်။

၎င်းတို့နှစ်ဦး၏ အချစ်ဇာတ်လမ်းသည် ပြီးခဲ့သည့်လကမှ သတင်းစာမျက်နှာများပေါ်သို့ ရောက်ရှိလာပြီး ယခုစေ့စပ်ပွဲကျင်းပတော့မည်ဖြစ်၍ များမကြာမီမင်္ဂလာပွဲကျင်းပဖွယ်ရှိနေသည်။ နစ်ခ်ဂျိုးနက်(၂၅)နှစ်က ပေးထားသော စိန်လက်စွပ်ကို ပရီယန်ကာ (၃၆)နှစ်က ယခု သီတင်းပတ်စောစောပိုင်းက လူသိရှင်ကြား ပြသခဲ့သည်။

(၈)

အချစ်ဆိုတာ လူသားချင်းစေ့စပ်တာပါ ရာထူးနဲ့မဆိုင်ပါဘူးဆိုပြီး ဂျပန်တော်ဝင်မင်းသမီးအာရာကိုက သာမန်စစ်သားတစ်ဦးနှင့် စေ့စပ်လိုက်သတဲ့

ဂျပန်တော်ဝင်မင်းသမီး အာရာကိုသည် တော်ဝင်မျိုးနွယ်မဟုတ်သော သာမာန်စစ်သားတစ်ဦးနှင့် ယခုအပတ်အတွင်း ဂျပန်နန်းတော်၌ပင် တရားဝင်စေ့စပ်ကြောင်းလမ်းလိုက်ပြီဟု ဂျပန်နန်းတော်မှ ကြေညာချက်ထုတ်ပြန်ကြောင်း Japan Times သတင်းအရ သိရသည်။

ဂျပန်ကေရာဇ် အာကီဟီတို၏ သမီးတော် အာရာကိုသည် သာမန်စစ်သားတစ်ဦးနှင့် ချစ်ကြိုက်နေကြောင်း သတင်းများပေါ်ထွက်နေသည်မှာ ကြာပြီဖြစ်သော်လည်း ယခုမှ နန်းတော်က တရားဝင်ထုတ်ပြန်ခြင်းဖြစ်သည်။

တော်ဝင်မင်းသမီး၏ ချစ်သူမှာ ကီမိုရီယာအမည်ရှိ ကွန်မန်ဒါစစ်သားတစ်ဦးဖြစ်သည်။

ဂျပန်အခေါ်အားဖြင့် "Nosaino Gi" ဟု ခေါ်ဝေါ်သော ယင်းစေ့စပ်ပွဲတွင် အခြားသောတော်ဝင်မင်းသမီးတစ်ဦးဖြစ်သည့် မင်းသမီး ဟီဆာကိုကလည်း အထူးလက်ဆောင်များ ပေးအပ်ခဲ့သည်။ စေ့စပ်ပွဲအပြီးတွင် မင်းသမီးအာရာကိုတို့ စုံတွဲသည် ဂျပန်ကေရာဇ်နှင့် မိဖုရားတို့အား သွားရောက်ဂါရဝပြုခဲ့ကြသည်။

မင်းသမီး အာရာကိုနှင့် မစ္စတာကီမိုရီယာတို့သည် မင်းသမီး ဟီဆာကို၏ မိတ်ဆက်ပေးမှုမှတစ်ဆင့် သိကျွမ်းရင်းနှီးခဲ့ကြခြင်းဖြစ်သည်။ မင်းသမီးက "ကျွန်မ မစ္စတာမိုရီယာကို မနှစ် ဒီဇင်ဘာက ပထမဆုံး တွေ့ဖူးခဲ့တာပါ။ ဒီနောက်ပိုင်း ကျွန်မတို့ တွေ့ဆုံခဲ့ရမှုကို သတိရနေခဲ့ပြီး ထပ်မံတွေ့ကြဖို့ ကြိုးစားခဲ့ကြတယ်"ဟု ဆိုသည်။

မင်းသမီး အာရာကိုကဲ့သို့ပင် ၎င်း၏ ညီအစ်မတော်စပ်သူ မင်းသမီး နိုရီကိုသည်လည်း ၂၀၁၄ ခုနှစ်က သာမန်မျိုးနွယ်တစ်ဦးနှင့် လက်ထပ်ခဲ့သည်။ ဂျပန်တော်ဝင်မျိုးနွယ်စုအတွင်း ယခုကဲ့သို့ သာမန်မျိုးနွယ်များနှင့် လက်ထပ်ခြင်းများကြောင့် နန်းတွင်းရေးဆိုင်ရာ စည်းမျဉ်းသတ်မှတ်ချက်များအပြောင်းအလဲဖြစ်လာနိုင်သည်ဟု ဝေဖန်မှုများလည်း ပေါ်ထွက်နေသည်။

ကဲ . . . ဒီအပတ်တော့ ဒီမျှနဲ့ နားပါရစေ။ မှုခင်းသတင်းဖတ်သူတိုင်း အချစ်ရေး အိမ်ထောင်ရေး အဆင်ပြေကြပါစေ။

အချစ်ရှေ့နေ

စားနဲ့ခုတ်မယ်ပြောပြီး ခြိမ်းခြောက်အဓမ္မပြုကျင့်မှု

၁၉-၈-၂၀၁၈ ရက်နေ့ မွန်းလွဲပိုင်းတွင် မုဒုံမြို့နယ်၊ ×××ကျေးရွာနေ အသက်(၃၅)နှစ်အရွယ် အမျိုးသမီးသည် ကန်စွန်းရွက်ခူးပြီးနေအိမ်သို့ ပြန်လာစဉ် ခေါင်းရင်းအိမ်နေ အသက်(၁၅)နှစ်အရွယ် ဖအေတူမအေကွဲညီမ ရောက်လာပြီး ၁၈-၈-၂၀၁၈ ရက်နေ့က မိခင်ဖြစ်သူ ခရီးသွားနေစဉ် ဖခင်ဖြစ်သူနှင့်အတူအိပ်စဉ် ညသန်းခေါင်အချိန်တွင် သားမယားပြုကျင့်ခဲ့သည်ဟု ပြောဆိုခဲ့သည်။

အဆိုပါကိစ္စအား မည်သူ့မျှမပြောရန်နှင့် ပြောဆိုပါက စားဖြင့်ခုတ်သတ်မည်ဟု ခြိမ်းခြောက်ပြောဆိုခဲ့သည်။ ထိုနည်းတူ ယခင်ကလည်း သားမယားအဖြစ် ၄ ကြိမ်ပြုကျင့်ခဲ့ကြောင်း ပြောဆိုသဖြင့် ကျေးရွာအုပ်ချုပ်ရေးမှူးထံ သတင်းပို့၍ အရေးယူပေးရန် တိုင်ကြားခဲ့ရာ မုဒုံမြို့မရဲစခန်းမှ (ပ)၁၄၄၆/၂၀၁၈၊ ရာဇသတ်ကြီးဥပဒေပုဒ်မ ၃၇၆ အရ အမှုဖွင့်ကာ ဒုရဲမှူး ခင်မောင်ထွန်းမှ ဖမ်းဆီးစစ်ဆေးလျက်ရှိကြောင်း သိရသည်။

ဒေါင်မင်းညို

မင်္ဂလာဒုံမြို့နယ် ဆီဆိုင်တွင်အလုပ်သမားမှ ငွေခိုးယူမှု အချိန်တိုအတွင်းဖမ်းမိ

မင်္ဂလာဒုံမြို့နယ်၊ ဈေးရပ်ကွက်၊ BOC မှတ်တိုင်အနီးရှိ Terminal 201 ဆီဆိုင်တွင် မန်နေဂျာအဖြစ် ဆောင်ရွက်လျက်ရှိပြီး ၃၀-၇-၂၀၁၈ ရက်နေ့ နံနက် ၈ နာရီ ၁၅ မိနစ်အချိန်ခန့်တွင် ဆီဆိုင်သို့ ရောက်ရှိချိန်တွင် ၂၈-၇-၂၀၁၈ ရက်နေ့ မွန်းလွဲ ၂ နာရီအချိန်မှ ၂၉-၇-၂၀၁၈ ရက်နေ့ ည ၁၀ နာရီအချိန်ထိ ဆီရောင်းရငွေများအား ဘဏ်သို့အပ်ရန်အတွက် Senior Staff ဝန်ထမ်းဖြစ်သူ ကိုနိုင်လင်းအောင်နှင့် Cashier Staff မလှဲ့လှဲ့ဝင်းညိုတို့အား ဆီစာရင်းနှင့် ရောင်းချရငွေများအား တောင်းယူခဲ့ပြီး ၎င်းတို့(၂)ဦးမှ မီးခံသေတ္တာအတွင်းထည့်ထားသော ဆီစာရင်းနှင့်ငွေများအား သွားရောက်ယူဆောင်ခဲ့ရာ စာရင်းဇယားထဲတွင် ဆီရောင်းချရငွေကျပ်(၃၇၃၂၅၂၁၃)ရှိပြီး မီးခံသေတ္တာထဲတွင် ငွေကျပ်(၂၆၀၆၅၂၁၃) သာ တွေ့ရှိရသဖြင့် ငွေကျပ်(၁၁၂၆၀၀၀၀) မှာ ပျောက်ဆုံးနေကြောင်း ပြောပြသဖြင့် မေးမြန်းခဲ့ရာ မီးခံသေတ္တာသော့အား နိုင်လင်းအောင်မှ ၃၀-၇-၂၀၁၈ ရက်နေ့ နံနက် ၅ နာရီအချိန်ခန့်တွင် အိပ်ရာနိုးသောအခါ သော့အားခုတင်ခေါင်းရင်း၌ တွေ့ရကြောင်း ပြောပြသိရှိရသဖြင့် Terminal 201 ဆီဆိုင်မန်နေဂျာရုံးခန်းအတွင်းမှ ငွေကျပ်(၁၁၂၆၀၀၀၀)အား ခိုးယူသွားသူအား ဥပဒေအရ အရေးယူပေးပါရန် တိုင်တန်းလာသဖြင့် မင်္ဂလာဒုံမြို့မရဲစခန်းမှ (ပ)၆၆၉/၂၀၁၈၊ ရာဇသတ်ကြီးပုဒ်မ ၃၈၀ ဖြင့် အမှုဖွင့်ခဲ့၏။

အဆိုပါဖြစ်စဉ်ကြောင့် မြောက်ပိုင်းခရိုင် ရဲတပ်ဖွဲ့မှူး၏ အနီးကပ်ကြီးကြပ်မှုဖြင့် မှုခင်းနှိမ်နင်းရေးဌာနစုမှ ဌာနစုမှူး ဒုရဲမှူး ဝင်းနိုင် ဦးစီးတပ်ဖွဲ့ဝင်များ၊ မင်္ဂလာဒုံမြို့မရဲစခန်းမှ နယ်ထိန်းအရာရှိ ရဲအုပ် မင်းမင်းထက်နှင့်တပ်ဖွဲ့ဝင်များသည် အခင်းဖြစ်အရပ် စစ်ဆေးခြင်း၊ အခင်းဖြစ်အရပ်ရှိ CCTV မှတ်တမ်းအား နာရီစဉ်အလိုက်ကြည့်ရှုစစ်ဆေးခြင်း၊ အခင်းဖြစ်အရပ်အား မှတ်တမ်းဓာတ်ပုံရိုက်ကူးခြင်း၊ တရားလိုနှင့် သက်သေများအား စစ်ဆေးခြင်း၊ ညပိုင်းတာဝန်ကျလုံခြုံရေးနှင့် ဝန်ထမ်းများအား စစ်ဆေးခြင်း၊ တာဝန်ချိန်ပြီး၍ နေအိမ်သို့ ပြန်သွားသော ဝန်ထမ်းများအား လိုက်လံခေါ်ယူ စိစစ်စစ်ဆေးခြင်းများ ဆောင်ရွက်ခဲ့သည်။

ညပိုင်းတာဝန်ကျလုံခြုံရေးဝန်ထမ်းများအား စိစစ်မေးမြန်းခဲ့ရာ ၂၉-၇-၂၀၁၈ ရက်နေ့ ညပိုင်းတွင် ကောင်းထက်မြင့်ဦး(ပန့်ကိုင်)၊ သက်ဇော်လင်း(ပန့်ကိုင်)၊ ဇော်ဇော်ညီဟိန်း(ပန့်ကိုင်)၊ မျိုးမင်းဦး(ပန့်ကိုင်)၊ သန့်ဇင်ထွေး(ခ)အထွေးလေး(ပန့်ကိုင်အဆိုင်းခေါင်းဆောင်)၊ သိန်းထွန်းဦး(လုံခြုံရေး)၊ မင်းလွင်(ကောင်တာထိုင်)တို့ တာဝန်ကျကြောင်း သိရှိရပြီး ဆီပန့်အရောင်းဝန်ထမ်းများအား စစ်ဆေးခဲ့ရာ နံနက် ၂ နာရီအချိန်ခန့် ပန့်ကိုင်အဆိုင်းခေါင်းဆောင် သန့်ဇင်ထွေး(ခ)အထွေးလေးတစ်ဦးတည်း အိပ်ဆောင်အပေါ်ထပ်သို့ တက်သွားသည်ကို မြင်တွေ့ကြောင်း၊ နာရီဝက်ခန့်အချိန်ကြာကြောင်း၊ ၎င်းသန့်ဇင်ထွေး(ခ)အထွေးလေးမှ နံနက် ၅ နာရီအချိန်ခန့်တွင် ချစ်စမ်းမောင်(ပန့်ကိုင်)ထံမှ သန့်ဇင်ထွေး(ခ)အထွေးလေးမှ ကျောပိုးအိတ်(၁)လုံးအား ငှားကြောင်း၊ နံနက်ပိုင်း နေအိမ်သို့ပြန်သွားကြောင်း မသင်္ကာဖွယ်သတင်းရရှိခဲ့သဖြင့် သန့်ဇင်ထွေး(ခ)အထွေးလေးအား အသေးစိတ်စစ်ဆေးခဲ့သည်။

ထိုသို့စစ်ဆေးရာ ၁၅-၉-၂၀၁၆ ရက်နေ့တွင် မိတ်ဆွေတစ်ဦး၏ အဆက်အသွယ်ဖြင့် မင်္ဂလာဒုံမြို့နယ်၊ ပြည်လမ်း၊ ဘီအိုစီမှတ်တိုင်ရှိ Terminal 201 စက်သုံးဆီဆိုင်တွင် ပန့်ကိုင်ဝန်ထမ်းအဖြစ် ဝင်ရောက်လုပ်ကိုင်ခဲ့သည်။ ၂၀၁၈ ခုနှစ်၊ (၂)လပိုင်းမှစ၍ ပန့်ကိုင်အဆိုင်းခေါင်းဆောင် တာဝန်အား အစမ်းခန့်ပေးအပ်ခြင်း ခံရသည်။ အလုပ်စဝင်စဉ်ကပင် ဆီဆိုင်ရှိ လူပျိုဆောင်တွင် နေထိုင်ခဲ့သည်။

၃-၇-၂၀၁၈ ရက်နေ့တွင် အင်္ဂပူမြို့နယ်၊ ညောင်ကျိုးရွာနေ မခင်စန်းယုနှင့် အိမ်ထောင်ပြုခဲ့သည်။ မင်္ဂလာဒုံမြို့နယ်၊ စမ်းကြီးဝရပ်ကွက်၊ အုန်းခြံလမ်းသွယ်ရှိ နေအိမ်အား တစ်လလျှင် ကျပ် (၆၀၀၀၀) ဖြင့် ငှားရမ်းနေထိုင်ခဲ့သည်မှာ ယနေ့အချိန်ထိဖြစ်သည်။

၂၉-၇-၂၀၁၈ ရက်နေ့ ည ၈ နာရီခွဲအချိန် ၎င်းသည် Terminal 201 ဆီဆိုင်သို့ရောက်ရှိခဲ့ကြောင်း၊ တာဝန်ချိန်မှာ ည ၁၀ နာရီမှ နံနက် ၆ နာရီအချိန်ထိဖြစ်ကြောင်း၊ နံနက် ၂ နာရီအချိန်ခန့် ၎င်းတစ်ဦးတည်း အိပ်ဆောင်အပေါ်ထပ်သို့ တက်၍ ကိုနိုင်လင်းအောင်(ရုံးအဖွဲ့ဝန်ထမ်း)အိပ်ပျော်နေသည့် ခုတင်ခေါင်းအုံးဘေးမှ မီးခံသေတ္တာသော့နှင့် ခုတင်ဘေးကျနေသော စောင်(၁)ထည်အားယူဆောင်ပြီး ရုံးခန်းအပေါက်ဝသို့ရောက်သောအခါ အသင့်ပါလာသောစောင်အား ခေါင်းမြှီးခြုံ၍ မီးခံသေတ္တာရှိရာသို့ သွားခဲ့ကြောင်း၊ အသင့်ပါလာသောသော့ဖြင့် မီးခံသေတ္တာဖွင့်ပြီး အတွင်းမှ ပလတ်စတစ်အပြာရောင်ဖြင့် ထုတ်ထားသည့် ငွေအိတ်(၂)အိတ်အနက် တစ်အိတ်အတွင်းမှ တစ်သောင်းကျပ်တန်ပါကင်ထုပ်(၄)ထုပ်နှင့်တစ်ဝက်ပါသောအစည်း(၁)စည်း၊ ငါးထောင်ကျပ်တန်ပါကင်ထုပ် (၅)ထုပ်ပါ (၂)စည်း(၃)ထုပ်ပါ (၁)စည်းတို့အား အသင့်ပါလာသော ပုဆိုးဖြင့်ထည့်၍ ယူဆောင်ကာ မီးခံသေတ္တာသော့အား ပြန်ပိတ်ပြီး ကိုနိုင်လင်းအောင် အိပ်နေသော ခုတင်အောက်တွင် သော့ချောင်းကို ပြန်ထားခဲ့သည်။

ငွေများထုပ်ထားသည့် ပုဆိုးထုပ်အား အိပ်ဆောင်အပြင် ဝရန်တာတွင်ထားခဲ့ပြီး ဟန်မပျက်အလုပ်ပြန်လုပ်နေခဲ့ပြီး နံနက် ၃ နာရီအချိန်တွင် ကောင်တာအလွတ်တွင် ဝင်အိပ်ခဲ့သည်။ နံနက် ၅ နာရီခွဲအချိန် အိပ်ရာမှနိုးပြီး သူငယ်ချင်းဖြစ်သူ ချစ်စမ်းမောင်ထံမှ ကျောပိုးအိတ်ငှားပြီး ခိုးယူထားသော ငွေထုပ်များအားထည့်၍ စမ်းကြီးဝရပ်ကွက်ရှိ နေအိမ်သို့ပြန်လာခဲ့ကြောင်း၊ အိမ်သို့ရောက်ပြီးနောက် ဇနီးဖြစ်သူအား မိခင်မှဖုန်းဆက်၍ သွားဦးမည်ဟုပြောကာ ငွေများအားယူဆောင်ပြီး ထောက်ကြန့်လမ်းဆုံသို့ ဆိုင်ကယ်ကယ်ရီငှားစီးခဲ့ကြောင်း၊ ထောက်ကြန့်လမ်းဆုံမှ မှော်ဘီ၊ ခလရ(၉၁)တပ်သို့ တက္ကစီကားငှားစီးသွားခဲ့ကြောင်း၊ မိခင်ဖြစ်သူနေအိမ်သို့ ရောက်၍ ငွေများရေတွက်ကြည့်ရာ ငွေကျပ်(၁၁၂၆၀၀၀၀)ရှိကြောင်း၊ ၎င်းမှသုံးစွဲရန် ငွေကျပ် (၂၆၀၀၀၀)အားယူပြီး ကျန်ငွေများအား ၎င်း၏မိခင်ဖြစ်သူ အကြွေးဆပ်ရန်ပေးပြီး ပြန်ထွက်လာခဲ့ကြောင်း၊ မိခင်ဖြစ်သူမှ ငွေများဘယ်ကရသလဲဟုမေးမြန်းရာ ၎င်းမှပြန်မဖြေဘဲ ထွက်လာခဲ့ကြောင်း၊ မှော်ဘီမှ တက္ကစီကားငှားပြီး စမ်းကြီးဝအိမ်သို့ပြန်လာခဲ့ရာ နံနက် ၈ နာရီ ၄၅ မိနစ်အချိန် စမ်းကြီးဝ နေအိမ်သို့ပြန်လည်ရောက်ရှိခဲ့သည်။

နံနက် ၉ နာရီအချိန် ဆီဆိုင်မှ ကိုနိုင်ဝင်း(ပန့်ကိုင်)နှင့် ကိုမင်းလွင်(ကောင်တာ)တို့ ရောက်လာကြောင်း၊ ရုံးမှခေါ်နေကြောင်းပြောပြီး လာခေါ်ကြောင်း၊ ၎င်းမှ Terminal-201 ရုံးသို့ လိုက်သွားခဲ့ကြောင်း ရုံးတွင် လူကြီးများနှင့် ရဲတပ်ဖွဲ့ဝင်များမှ မီးခံသေတ္တာအတွင်းမှ ငွေများပျောက်ဆုံးနေကြောင်းမေးမြန်းရာ ပထမပိုင်းတွင် ငြင်းကွယ်ခဲ့ပြီး နောက်ပိုင်းတွင် ခိုးယူမိသည်ဟု ဝန်ခံခဲ့ကြောင်း စစ်ဆေးပေါ်ပေါက်ခဲ့သည်။

ပြစ်မှုကျူးလွန်သူ သန့်ဇင်ထွေး(ခ)အထွေးလေး(၂၀)နှစ်၊ အုန်းခြံလမ်းသွယ်၊ စမ်းကြီးဝရပ်ကွက်၊ မင်္ဂလာဒုံမြို့နယ်နေသူမှ ခိုးယူထားသောငွေများအား မှော်ဘီမြို့နယ်၊ ဆပ်သွားတောကျေးရွာရှိ မိခင်ဖြစ်သူ၏ နေအိမ်တွင် ထားရှိခဲ့ကြောင်း ထွက်ဆိုချက်အရ မင်္ဂလာဒုံမြို့မရဲစခန်း နယ်ထိန်းအရာရှိ ရဲအုပ် မင်းမင်းထက်နှင့်အဖွဲ့မှ သက်သေများနှင့်အတူ သွားရောက်သိမ်းဆည်းရာ ငွေကျပ်(၁၁၁၉၀၀၀၀)အား သိမ်းဆည်းရမိခဲ့သည်။

သို့ဖြစ်ပါ၍ မြောက်ပိုင်းခရိုင်ရဲတပ်ဖွဲ့မှူး၏ အနီးကပ်ကြီးကြပ်မှုဖြင့် မှုခင်းနှိမ်နင်းရေးဌာနစုမှ ဌာနစုမှူး ဒုရဲမှူး ဝင်းနိုင် ဦးစီးတပ်ဖွဲ့ဝင်များနှင့် မင်္ဂလာဒုံမြို့မရဲစခန်းမှ ရဲအုပ် မင်းမင်းထက်နှင့် ပူးပေါင်းတပ်ဖွဲ့ဝင်များသည် မင်္ဂလာဒုံမြို့နယ်၊ ပြည်လမ်း၊ ဘီအိုစီမှတ်တိုင်ရှိ Terminal-201 စက်သုံးဆီဆိုင်မှ ငွေများခိုးမှုကျူးလွန်သူ သန့်ဇင်ထွေး(ခ)အထွေးလေး(၂၀)နှစ်၊ အုန်းခြံလမ်းသွယ်၊ စမ်းကြီးဝရပ်ကွက်၊ မင်္ဂလာဒုံမြို့နယ်နေသူအား ၃၀-၇-၂၀၁၈ ရက်နေ့ ည ၇ နာရီ ၁၅ မိနစ်အချိန်တွင် ဖမ်းဆီးရမိခဲ့၍ အခြားခိုးမှုများနှင့် တိုက်ဆိုင်စစ်ဆေးလျက်ရှိကြောင်း သိရသည်။

အတာ(မှုခင်း)

သီဟတင်စိုးက ပြောတယ် သူဟာ ဒီအမှုနဲ့သာ တရားစွဲခံရမယ့် လက်ထိပ်ခတ်ခံရမယ်ဆိုရင် တိုက်အမြင့်ကနေ ခုန်ချသေပစ်မှာ အဖမ်းမခံနိုင်ဘူး ဟုတ်မှ မဟုတ်တာတဲ့

ရုပ်ရှင်လောကနဲ့ ရုပ်ရှင်ချစ်သူများ စိတ်ဝင်စားနေကြတဲ့ သရုပ်ဆောင် သီဟတင်စိုးက သားမယားပြုကျင့်သည်ဆိုကာ အိမ်အကူ၏ လီဆယ်တိုင်တန်းမှုအား တရားရုံးက ပလပ်ပြီးဖြစ်၍ အိမ်အကူအမျိုးသမီးအား တရားပြန်လည်စွဲဆိုရန် စီစဉ်နေကြောင်း သရုပ်ဆောင် သီဟတင်စိုးက ပြောပြ၏။

သရုပ်ဆောင်အကယ်ဒမီ သီဟတင်စိုးနှင့် ပြည်တွင်းသတင်းမီဒီယာများ တွေ့ဆုံပွဲကို ၂၄-၈-၂၀၁၈ ရက်နေ့ မွန်းလွဲ ၁ နာရီက ရွှေဂုံတိုင်လမ်းရှိ တော်ဝင်နှင်းဆီခန်းမတွင် ပြုလုပ်လိုက်၏။

ထိုပွဲတွင် "ကျွန်တော့်ကို တရားရုံးကနေ ဒီအမှုက အမှုမမြောက်ဘူးလို့ စာထုတ်လိုက်ပါပြီ။ အမှုကို ပလပ်လိုက်ပြီ။ ခင်မာမြင့် ကျွန်တော့်ကိုဖွင့်ထားတဲ့ အမှုကတော့ ပြီးသွားပြီပေါ့။ ကျွန်တော်က သူ့ကို အမှုပြန်ဖွင့်ဖို့ပဲရှိတော့တယ်။ အဲဒါကိုတော့ ကျွန်တော့်ရဲ့ အကြံပေးနဲ့ ဆွေးနွေးဦးမှာပါ။ အမှုပလပ်လိုက်တယ်ဆိုတာကို ကျွန်တော့်ကို စာနဲ့ပြောတာတော့ မဟုတ်ပါဘူး။ အကြောင်းကြားတာပဲရှိပါတယ်"ဟု သရုပ်ဆောင် သီဟတင်စိုးက ပြောကြားသည်။

အဆိုပါဖြစ်စဉ် ဖြစ်ပွားနေစဉ် သတင်းမီဒီယာများက သရုပ်ဆောင် သီဟတင်စိုးအား တွေ့ဆုံမေးမြန်းခွင့်ရရှိနိုင်ရန် အချိန်ကြာမြင့်စွာ စောင့်ဆိုင်းခဲ့သော်လည်း အကြောင်းအမျိုးမျိုးကြောင့် တွေ့ဆုံခွင့်မရခဲ့သည့်အပေါ် သတင်းမီဒီယာများကို တောင်းပန်ကြောင်း ၎င်းက ပြောကြားသည်။

"သတင်းမီဒီယာတွေ အားလုံးကို အနူးအညွတ်တောင်းပန်ပါတယ်။ ဥပဒေကြောင်းအရ လိုအပ်တဲ့အချိန် ခဏနေဖို့ ကင်းလွတ်သွားပြီဆိုတာကို မပြောပါနဲ့လို့ တားမြစ်ထားတဲ့အတွက်ကြောင့် ကျွန်တော် ထွက်မတွေ့တာပါ။ ကျွန်တော်ထွက်တွေ့ချင်ပါတယ်။ ဥပဒေအရ နစ်ပတ်ဆိုတဲ့ အတိုင်းအတာ ထွက်မတွေ့ပါနဲ့ပြောလို့ ထွက်မတွေ့ရတာပါ။ အဲဒါကို နားလည်ပေးဖို့ အနူးအညွတ်တောင်းပန်ပါတယ်"ဟု ၎င်းက ဆက်လက်ပြောကြားသည်။

ထို့ပြင် အဆိုပါဖြစ်စဉ်ဖြစ်ပွားနေစဉ် ကာလအတွင်း ပရိသတ်များ၏ဝန်းရံမှုအားပေးနစ်သိမ့်မှုများကြောင့် လေးနစ်ကျော်အကြာ ရပ်နားထားသည့် အနုပညာလုပ်ငန်းများ ပြန်လည်လုပ်ဆောင်သွားမည်ဖြစ်ကြောင်း ပြောကြားသည်။

ဖြစ်စဉ်မှာ သရုပ်ဆောင် သီဟတင်စိုးက သားမယားပြုကျင့်သည်ဟုဆိုကာ အိမ်အကူအမျိုးသမီးဖြစ်သည့် မကွေးတိုင်းဒေသကြီးနေ ဒေါ်ခင်မာမြင့်(၄၀)နှစ်က ဇူလိုင် ၁၄ ရက် ညပိုင်းတွင် သက်ဆိုင်ရာ သုဝဏ္ဏနယ်မြေရဲစခန်းသို့ သွားရောက်တိုင်တန်းခဲ့ခြင်းဖြစ်ပြီး ရဲစခန်းမှ (ပ)၃၈၆/၂၀၁၈၊ ရာဇသတ်ကြီးပုဒ်မ ၃၇၆ ဖြင့် အမှုဖွင့်ကာ စစ်ဆေးဆောင်ရွက်ခဲ့ခြင်းဖြစ်ကြောင်း သိရသည်။

ထိုသို့ တိုင်တန်းခဲ့သဖြင့် ရဲတပ်ဖွဲ့က ရဲလုပ်ငန်းစဉ်များအတိုင်း စစ်ဆေးဆောင်ရွက်ခဲ့ရာ တရားလို ဒေါ်ခင်မာမြင့်မှာ အခြားနာမည်နှစ်မျိုးထပ်မံရှိပြီး ၎င်းနာမည်နှစ်မျိုးမှာ ညိုညိုဆိုသည့်နာမည်နှင့် ဇင်မာမြင့်ဆိုသည့် နာမည်တို့ဖြစ်ကြောင်း၊ ပြီးခဲ့သည့် လေးနှစ်ခန့်က ခင်ပွန်းဖြစ်သူ လေဖြတ်သွားခဲ့ပြီးနောက် စားဝတ်နေရေး အဆင်မပြေသဖြင့် အိမ်အကူအလုပ်ကို လုပ်ကိုင်ရန် ဒေါ်ညိုဆိုသူနှင့် ဆက်သွယ်ခဲ့ကြောင်း၊ ထို့နောက် ဒေါ်ညိုက သရုပ်ဆောင် သီဟတင်စိုး၏ နေအိမ်တွင် အလုပ်လုပ်ကိုင်ရန် ဆက်သွယ်ပေးခဲ့ပြီး ဇူလိုင် ၅ ရက်တွင် အဆိုပါနေအိမ်၌ အလုပ်ဝင်ခဲ့ကာ ဒေါ်ဇင်မာဦး၏ မိခင်ဖြစ်သူကို ပြုစုရသည့်အလုပ်ကို လုပ်ကိုင်ခဲ့ရကြောင်း၊ ယင်းသို့ လုပ်ကိုင်နေစဉ် ဒေါ်ဇင်မာဦးမရှိခိုက် သီဟတင်စိုးက ၎င်းအား သားမယားပြုကျင့်သည်ဟု လိမ်ညာပြောဆိုပြီး အမှုဖွင့်ရန် ဒေါ်ညိုက သင်ကြားပေးသဖြင့် ထိုသို့အမှုဖွင့်ရခြင်းဖြစ်သည်ဟု ရဲတပ်ဖွဲ့၏ ထုတ်ပြန်ချက်အရ သိရသည်။

အိမ်အကူလုပ်ရန် ဆက်သွယ်ပေးသူ ဒေါ်ညို(၆၅)နှစ်ကို စစ်ဆေးရာ ၎င်းက ခင်မာမြင့်(ခ)ညိုညို(ခ)ဇင်မာမြင့်အား သီဟတင်စိုးက သားမယားပြုကျင့်ခဲ့သည်ဟုဆိုကာ ရဲစခန်းတွင် သွားရောက်အမှုဖွင့်ရန်နှင့် ငွေကြေးညှိနှိုင်းပါက ၎င်းက ဈေးစကားပြောပေးမည်ဟု ပြောဆိုခဲ့ကြောင်း၊ ယင်းနောက် သီဟတင်စိုးက သားမယားပြုကျင့်ခဲ့သည်ဟုဆိုပြီး ၎င်း၏ဇနီးဖြစ်သူ ဒေါ်ဇင်မာဦးထံ သွားရောက်၍ အဆိုပါနစ်နာမှုအတွက် ကျပ်သိန်း ၁၀၀ ပေးပါက ကျေနပ်မည်ဖြစ်ကြောင်း သွားရောက်ညှိနှိုင်းရာ အဆင်မပြေသဖြင့် ရဲစခန်းသို့ သွားရောက်အမှုဖွင့် တိုင်တန်းခဲ့ခြင်းဖြစ်သည်ဟု စစ်ဆေးပေါ်ပေါက်ခဲ့ကြောင်း သိရသည်။

ထိုနေ့က သတင်းသမားများက ၎င်းအား ဝိုင်းမေးကြတဲ့ မေးခွန်းများထဲတွင် ၎င်းက မေခွန်းတစ်ခုဖြစ်တဲ့ တရားစွဲခံထားရချိန် ထွက်ပြေးရတဲ့အချိန်မှာရော ဘယ်လိုခံစားရသလဲမေးတော့ သူက သေချင်တာပဲ။ သေသွားတာမှ ကောင်းဦးမယ်လို့ စဉ်းစားခဲ့တာ။ ကျွန်တော်တကယ်ပြောတာပါ။ အဲဒီအမှုနဲ့သာ တရားစွဲခံရမယ်။ လက်ထိပ်ခတ်ခံရမယ်ဆိုရင် ကျွန်တော်တိုက်အမြင့်ကနေပြီးတော့ ခုန်ချသေပစ်မှာ။ အဖမ်းမခံဘူး။ ဘာလို့လဲဆိုတော့ မဟုတ်တဲ့အတွက် အဖမ်းမခံနိုင်ဘူး။ သတ်သေပစ်ဖို့အထိကိုခံစားခဲ့ရတာလို့ ပြောပြသွား၏။

ရုပ်ရှင်ဆလိုက်

www.free4readers.com

ဆိုင်ကယ်နှစ်စီးမျက်နှာချင်းဆိုင်တိုက် တစ်ဦးသေဆုံး

ရန်ကုန်တိုင်းဒေသကြီး တောင်ပိုင်းခရိုင် ကျောက်တန်းမြို့နယ်၊ အေးစေတီ လမ်းမကြီးပေါ်၌ ဆိုင်ကယ်နှစ်စီးမျက်နှာချင်းဆိုင်တိုက်မိပြီး အမျိုးသားတစ်ဦးသေဆုံးမှု ဖြစ်ပွားကြောင်း သတင်းရရှိသည်။

ဖြစ်စဉ်မှာ ၁၇-၈-၂၀၁၈ ရက်နေ့ ညနေ ၆ နာရီ ၂၀ မိနစ်အချိန်ခန့်တွင် တောင်ပိုင်းခရိုင်၊ ကျောက်တန်းမြို့နယ်၊ အေးစေတီလမ်းမကြီးအတိုင်း အရှေ့မှ အနောက်သို့ နေသူအောင်(၃၅)နှစ် လွတ်လပ်ရေးလမ်း၊ ရွှေကုန်းရပ်ကွက်၊ ကျောက်တန်းမြို့နယ်နေသူ မောင်းနှင်လာသော ၆၃ယ/xxxx CANDA 125 အမျိုးအစား အဖြူရောင်ဆိုင်ကယ်သည် တာထိပ် ဦးဝင်းဦးတဲရှေ့သို့အရောက်တွင် အရှိန်မထိန်းနိုင်ဘဲ တစ်ဖက်ယာဉ်ကြောသို့ ရောက်ရှိသွားပြီး မျက်နှာချင်းဆိုင် မှလာသော နိုင်ဖြိုးပိုင်(၂၂)နှစ်၊ ပါဒကြီးအရှေ့ကွင်း၊ ကျောက်တန်းမြို့နယ်နေသူ မောင်းနှင်လာသော ၄၁ယ/xxxHONDA 110 အမျိုးအစား အနက်ရောင်ဆိုင်ကယ်အား ဝင်ရောက်တိုက်မိခဲ့ရာ နိုင်ဖြိုးပိုင်တွင် ဝဲလက်နာကျင်၊ ဝမ်းဗိုက်နာကျင်ဒဏ်ရာများ (စိုးရိမ်ရ)ဖြင့် ကျောက်တန်းမြို့ပြည်သူ့ဆေးရုံမှ ရန်ကုန်ပြည်သူ့ဆေးရုံကြီးသို့ လည်းကောင်း၊ နေသူအောင်တွင် ဝဲနားအောက်ဖုရောင်၊ ဝဲခြေဖမိုး/ဝဲခြေမ ပေါက်ပြဲဒဏ်ရာများရရှိကာ ကျောက်တန်းပြည်သူ့ဆေးရုံသို့ ပို့ဆောင်စဉ် လမ်းတွင်သေဆုံးသွားကြောင်း သိရသည်။

ယင်းဖြစ်စဉ်နှင့်ပတ်သက်၍ ဆိုင်ကယ်အား မဆင်မခြင်မောင်းနှင်ပြီး တစ်ဖက်ယာဉ်ကြောသို့ရောက်ရှိ လူသေစေသူအား အရေးယူပေးပါရန် အမှတ်(၅၄)ယာဉ်ထိန်း ရဲတပ်ဖွဲ့မှ ရဲအုပ် ထွန်းထွန်းဇော်က တရားလိုပြုလုပ်တိုင်တန်းသဖြင့် ကျောက်တန်းမြို့မရဲစခန်းမှ ယာဉ်(ပ)၂၃/၂၀၁၈၊ ရာဇသတ်ကြီးပုဒ်မ ၃၀၄-က ဖြင့် အမှုဖွင့်ပြီး အမှုစစ်မှ ဆက်လက်၍ စစ်ဆေးဆောင်ရွက်လျက်ရှိကြောင်း သတင်းရရှိသည်။

ထွန်းထွန်းနိုင်(ကျောက်တန်း)

တစ်ရွာတည်းသားချင်း လူသူပြတ်ချိန် အခွင့်ကောင်းယူတဲ့ ကာမဘီလူး

ပဲခူးတိုင်းဒေသကြီး၊ ပြည်ခရိုင်၊ ပန်းတောင်းမြို့နယ်တွင် အိမ်သာတက်ပြန်လာစဉ် တစ်ရွာတည်းနေသူတစ်ဦးမှ အတင်းအဓမ္မဆွဲခေါ်ပြီး သားမယားအဖြစ် ပြုကျင့်ကြောင်း သတင်းတစ်ခုရရှိသည်။

ဖြစ်စဉ်မှာ ၁-၈-၂၀၁၈ ရက်နေ့ ညနေ ၅ နာရီအချိန် ပန်းတောင်းမြို့နယ်၊ ရွှေဘုံသာအုပ်စု xxxကျေးရွာနေသူ မxxx သည် ရွာမြောက်ဘက်(၂)ဖာလုံခန့်ရှိ ရွာသုံးအိမ်သာသို့ အိမ်သာသွားတက်ပြီး အပြန်တွင်တောလမ်းဘေး ချုံပုတ်အတွင်းမှ တစ်ရွာတည်းနေ ကျော်ကျော်ဌေးထွက်လာပြီး မxxxအား နောက်မှသိုင်းဖက်၍ ဘယ်လက်အားလိမ်ပြီး အိမ်သာရှိရာတောစပ်အနီးသို့ခေါ်၍ ပက်လက်လှန်တွန်းလှဲလိုက်ပြီး သားမယားအဖြစ် ပြုကျင့်နေစဉ် မxxx၏ နေအိမ်မျက်နှာချင်းဆိုင်တွင် နေထိုင်သော ဒေါ်xxxရောက်ရှိလာသဖြင့် ကျော်ကျော်ဌေးမှ မတ်တပ်ထရပ်ပြီး မxxxအား "နင်လူကြီးတိုင်ရင် သတ်ပစ်မယ်"ဟု ခြိမ်းခြောက်ပြောဆိုခဲ့ကြောင်း၊ မxxxမှ ဒေါ်xxxထံ ပြေးသွားပြီး "အဒေါ်ရေ ကယ်ပါဦး"ဟု ပြောခဲ့ရာ ဒေါ်xxxမှ နေအိမ်သို့ပြန်ခိုင်းခဲ့ကြောင်း၊ ဖြစ်စဉ်အား မည်သူကိုမျှ မပြောပြဘဲ ၂-၈-၂၀၁၈ ရက်နေ့ နံနက် ၅ နာရီအချိန်ခန့် ကျေးရွာအုပ်ချုပ်ရေးမှူးထံ သွားရောက်တိုင်တန်းခဲ့ပြီးနောက် ရဲစခန်းသို့ သွားရောက်၍ မxxxမှ တရားလိုပြုလုပ်တိုင်တန်းခဲ့ခြင်းဖြစ်ကြောင်း ပြောပြသိရ၏။

ဖြစ်စဉ်နှင့်ပတ်သက်၍ အမှုမှတရားလို မxxxသည် ရွာသုံးဘုံအိမ်သာမှ အိမ်သာတက်ပြီး ပြန်လာစဉ် တစ်ရွာတည်းနေ ကျော်ကျော်ဌေးမှ အတင်းဆွဲခေါ်ပြီး သားမယားအဖြစ် ပြုကျင့်ခဲ့ကြောင်း၊ စစ်ဆေးပေါ်ပေါက်ခဲ့ပြီး ကျူးလွန်သည့်အကြောင်းရင်းမှာ ကာမရာဂစိတ်ကြောင့် ကျူးလွန်ခဲ့ခြင်းဖြစ်ကြောင်း သိရ၍ ပန်းတောင်းမြို့မရဲစခန်းမှ (ပ)၇၉/၂၀၁၈၊ ရာဇသတ်ကြီးပုဒ်မ ၃၇၆ ဖြင့် အမှုဖွင့်ပြီး အမှုမှ တရားခံ ကျော်ကျော်ဌေးအား အမြန်ဆုံးဖမ်းဆီးရမိနိုင်ရေးအတွက် ပန်းတောင်းမြို့နယ်ရဲတပ်ဖွဲ့မှူး ရဲမှူး ကျော်ဆန်း၏ လမ်းညွှန်မှုကို ခံယူကာ ပန်းတောင်းမြို့မရဲစခန်း၏ စခန်းမှူး ဒုရဲမှူး အောင်အောင် အနီးကပ်ကြီးကြပ်ကွပ်ကဲမှုဖြင့် စခန်းမှူး ဦးစီးအဖွဲ့၊ နယ်ထိန်းခေါင်းဆောင် ဒုရဲအုပ် ကျော်မင်းဦးနှင့် အဖွဲ့မှ ဖမ်းဆီးရမိနိုင်ရေး ဆောင်ရွက်လျက်ရှိပြီး တရားလို မxxxအား ပန်းတောင်းပြည်သူ့ ဆေးရုံကြီးတွင် ဆေးစစ်ထင်မြင်ချက် တောင်းခံခြင်း၊ သက်သေခံပစ္စည်း အဝတ်အစားများအား သိမ်းဆည်းခြင်း၊ အခင်းဖြစ်ရပ် စစ်ဆေးခြင်း၊ သက်သေများစစ်ဆေးခြင်းများ ဆောင်ရွက်လျက်ရှိပြီး အမှုနိုင်မာရေး ဆက်စပ်ဆောင်ရွက်သွားမည်ဖြစ်ကြောင်းနှင့် အမှုမှတရားခံ ကျော်ကျော်ဌေးသည် ကာမရာဂစိတ်ကြောင့် တရားလိုအား ရွာပြင်တွင် လူသွားလူလာပြတ်လပ်မှုကို အခွင့်ကောင်းယူကာ အလိုမတူဘဲ သားမယားအဖြစ် ပြုကျင့်ခဲ့ခြင်းဖြစ်ကြောင်း သုံးသပ်သိရှိခဲ့ပြီး အမှုအား အမှုစစ် ဒုရဲမှူး အောင်အောင်မှ စစ်ဆေးဆောင်ရွက်လျက်ရှိကြောင်း သိရှိရသည်။

မြင့်ဝင်း(ပန်းတောင်း)

သတင်းစာမှ မင်းသားစိုးသူထံ ကြွေးတောင်းသူ မင်းသမီး စိုးမြတ်နန္ဒာက အသရေဖျက်မှုဖြင့် တရားစွဲဆိုရန် ဦးတိုက်လျှောက်ထား

မင်းသား စိုးသူနှင့် မင်းသမီး စိုးမြတ်နန္ဒာတို့ကို အမည်တပ်၍ အကြွေးကျပ်သိန်း ၃၀၀ ကျော်ကို ခုနစ်ရက်အတွင်း မပျက်မကွက်ပေးဆပ်ရန် နိုင်ငံပိုင်သတင်းစာမှတစ်ဆင့် ကြေညာခဲ့သူ ဦးကျော်ကျော်ထွန်းကို အသရေဖျက်မှုဖြင့် တရားစွဲဆိုရန် မရမ်းကုန်းမြို့နယ် တရားရုံး၌ ဩဂုတ် ၂၄ ရက်တွင် ဦးတိုက်လျှောက်ထားလိုက်ကြောင်း သိရ၏။

စိုးမြတ်နန္ဒာသည် ၎င်း၏ ရှေ့နေနှင့်အတူ မရမ်းကုန်းမြို့နယ် တရားရုံးသို့ မွန်းလွဲပိုင်းတွင် လာရောက်၍ ဦးကျော်ကျော်ထွန်းကို အရေးယူပေးရန် ဦးတိုက်လျှောက်ထားခဲ့ရာ တရားရုံးက ပြစ်မှုဥပဒေပုဒ်မ ၅၀၀ အရ တရားစွဲဆိုခွင့်ပြုခဲ့ပြီး စွပ်စွဲခံရသူ ဦးကျော်ကျော်ထွန်း တရားရုံးသို့ လာရောက်ရန် စက်တင်ဘာ ၇ ရက်သို့ ချိန်းဆိုလိုက်သည်ဟု ဆို၏။

မရမ်းကုန်းမြို့နယ်၊ (၇)မိုင် ကုန်းမြင့်ရိပ်သာလမ်းနေ ဦးကျော်ကျော်ထွန်းသည် ကိုစိုးသူ(ခ)ကိုစိုးသူလွင်နှင့် အများသိစေရန် ကြေညာခြင်းခေါင်းစဉ်ဖြင့် ဩဂုတ် ၁၈ ရက်တွင် မြန်မာ့အလင်းသတင်းစာတွင် ကြေညာခဲ့ခြင်းဖြစ်ပြီး ယင်းနေ့မှစ၍ ခုနစ်ရက်အတွင်း ဆက်သွယ်၍ တတိယအရစ် ငွေကျပ်သိန်း ၂၀၀ တိတိနှင့် စက်တင်ဘာ ၇ ရက်တွင်လည်း ကျန်ငွေကျပ် ၁၅၇၅၅ ၈၀၀ တို့ကို မပျက်မကွက်ပေးဆပ်ရန် ကြေညာခဲ့ခြင်းဖြစ်သည်။

အထက်ပါကြေညာချက် အပေါ် ဩဂုတ် ၂၀ ရက်ထုတ် မြန်မာ့အလင်း သတင်းစာပါ သရုပ်ဆောင် စိုးသူ၏ ဖြေရှင်းကြေညာချက်အရ ဦးကျော်ကျော်ထွန်းသည် Striking Thunder Entertainment အမည်ဖြင့် မန္တလေးတွင် ကျင်းပသော စိုးသူ၏ One Night Mandalay ဖျော်ဖြေပွဲအတွက် ပွဲစီစဉ်သူဖြစ်သည့်အပြင် စိုးသူ၏ ကန့်ကွက်စရိတ်ဖြင့် အသံသွင်းထားသော အမြန်ဆုံး မင်းအကြောင်းလေးတေးစီးရီးမာစတာခွေအား ရယူ၍ ဖြန့်ချိခဲ့သူလည်းဖြစ်ကြောင်း၊ တရားမျှတမှု မရှိမှန်းသိသော်လည်း ဦးကျော်ကျော်ထွန်းနှင့် ရှေ့ဆက်မပတ်သက်လိုတော့သဖြင့် ငွေကြေးနှင့်ပတ်သက်သည့် စာချုပ်ချုပ်ဆိုခဲ့မှုရှိကြောင်း၊ စာချုပ်အရ နောက်ဆုံးပေးချေရန် စက်တင်ဘာ ၇ ရက် မတိုင်မီ သတင်းစာမှ ကြေညာခြင်းဖြစ်ကြောင်း၊ စာချုပ်ပါ ငွေကြေးကိစ္စသည် စိုးသူထံ တိုက်ရိုက်အကြောင်းကြားစာပေးပို့၍ တောင်းခံရမည့်ကိစ္စဖြစ်ကြောင်း၊ ပုဂ္ဂိုလ်ရေးကိစ္စကို သတင်းစာမှ ကြေညာခြင်းသည် ဂုဏ်သိက္ခာကျဆင်းစေရန် တမင်ဆောင်ရွက်ခြင်းဖြစ်ကြောင်း၊ သတင်းစာကြေညာသည့်နေ့မတိုင်မီ ညနေအထိ စိုးသူနှင့် ဦးကျော်ကျော်ထွန်းတို့ အဆက်အသွယ်ရှိခဲ့ကြောင်း၊ ဦးကျော်ကျော်ထွန်းသည် အနုပညာသမားတစ်ဦးဖြစ်သူ စိုးသူအား တမင်နစ်နာစေရန် ရည်ရွယ်၍ မလိုအပ်ဘဲ

သတင်းစာမှ ကြေညာခြင်းအတွက် စိုးသူက ဦးကျော်ကျော်ထွန်းကို ဥပဒေနှင့်အညီ လိုအပ်သလို တရားစွဲဆို သွားမည်ဖြစ်ကြောင်း ဖော်ပြထားသည်။

ယင်းနေ့တွင် သရုပ်ဆောင် စိုးမြတ်နန္ဒာကလည်း ဖြေရှင်းကြေညာချက်ထုတ်ပြန်ခဲ့ရာ ဦးကျော်ကျော်ထွန်း ကြေညာချက်ပါ ငွေကြေးကိစ္စသည် ၎င်းနှင့် လုံးဝသက်ဆိုင်ခြင်းမရှိကြောင်း၊ စိုးသူနှင့် ဦးကျော်ကျော်ထွန်းတို့၏ ငွေကြေးအပေးအယူပြုလုပ်ခြင်းကိစ္စအား သိရှိခြင်းမရှိကြောင်း အပါအဝင် ရာဇဝတ်ကြောင်းအရ တရားစွဲဆိုမည့်အပြင် ဂုဏ်သိက္ခာကျဆင်းစေသော နစ်နာမှုအတွက် ငွေကျပ်သိန်း ၁၅၀၀၀ ကို တောင်းဆိုခဲ့ခြင်းဖြစ်ကြောင်း သိရ၏။

စတာခ

မြစ်ကြီးနား-တနိုင်းကားလမ်းမပေါ်တွင် ဆိုင်ကယ်ဖြင့် သယ်ယူလာသော ဘိန်းစိမ်း ကျပ်(၁၃၅)သိန်းဖိုး ဖမ်းဆီးရမိ

မိုးကောင်းမြို့နယ်၊ မရန်ကထောင်ကျေးရွာအနီး မြစ်ကြီးနား-တနိုင်းကားလမ်းမပေါ်တွင် မူးယစ်ဆေးဝါးသတင်းအရ စောင့်ဆိုင်းရှာဖွေခဲ့ရာ ဆိုင်ကယ်ဖြင့် သယ်ယူလာသော ဘိန်းစိမ်း ကာလတန်ဖိုး ငွေကျပ်သိန်း(၁၃၅)ဖိုးရှိ ဘိန်းစိမ်းများအား ဩဂုတ် ၁၈ ရက်နေ့ နံနက် ၉ နာရီအချိန်က ဖမ်းဆီးရမိခဲ့ကြောင်း သိရသည်။

ဖြစ်စဉ်မှာ မိုးကောင်းမြို့မရဲစခန်းမှူး၏ ကြီးကြပ်မှုဖြင့် ဒုစခန်းမှူး ရဲအုပ် မြင့်သိန်းနှင့် နယ်ထိန်းရဲတပ်ဖွဲ့ဝင်များက မြစ်ကြီးနား-တနိုင်းကားလမ်းမပေါ်၌ စောင့်ဆိုင်းနေစဉ် ညောင်ကုန်းကျေးရွာဘက်မှ လွယ်လီယံကားလမ်းမပေါ်သို့ ကာမိုင်းမြို့နယ်၊ နန့်ယားကျေးရွာနေ နေမျိုးထွန်း(၂၃)နှစ်ဆိုသူ မောင်းနှင်လာသော YINXIANG အမျိုးအစား အစိမ်းရောင်ဆိုင်ကယ်အား ရှာဖွေခဲ့ရာ ဆိုင်ကယ်ထိုင်ခုံအောက် တူးဘောက်အတွင်း ဘိန်းစိမ်းဟုယူဆရသော အညိုရောင်အစေး (အစို) ၁၀၀ ဂရမ်ခန့်၊ ဖင်ထိုင်ခုံဖော့ကြားတွင် မြှုပ်ထားသည့်အနက်ရောင်ကြွပ်ကြွပ်အိတ်ဖြင့်ထည့်ထားသော ဘိန်းစိမ်းအညိုရောင်အစေး (အစို) ၉၀၀ ဂရမ်ခန့်ပါသော အထုပ်(၂)ထုပ်၊ ၈၀၀ ဂရမ်ခန့်ပါသော အထုပ်(၁)ထုပ်၊ ဆိုင်ကယ်၏ဘယ်ညာ ကာဘာနှစ်ခုနှင့် ဆိုင်ကယ်ဘော်ဒီအကြား အညိုရောင်(အစို) ၉၀၀ ဂရမ်ခန့်စီပါသော အထုပ်(၂)ထုပ် စုစုပေါင်း (၄၅၀၀)ဂရမ်ခန့်၊ ကာလတန်ဖိုး ငွေကျပ် (၁၃၅)သိန်းဖိုးရှိ ဘိန်းစိမ်းများအား ရှာဖွေ တွေ့ရှိခဲ့သည်။

အဆိုပါဘိန်းစိမ်းများမှာ စစ်ကိုင်းတိုင်းဒေသကြီး ပင်လယ်ဘူးမြို့နယ်၊ မန်စိမ်းကျေးရွာသို့ ဆိုင်ကယ်ဖြင့်သွားရောက်ပြီး အသက်(၃၀)နှစ်ရှိ အမျိုးသားတစ်ဦးထံမှ ကျပ်သိန်း(၄၀)ဖိုး ဝယ်ယူခဲ့ကြောင်း ထွက်ဆိုခဲ့သည်ဟု သိရသည်။

ဘိန်းစိမ်းများနှင့်အတူ တွေ့ရှိခဲ့သော နေမျိုးထွန်းဆိုသူအား မိုးကောင်းရဲစခန်းမှ မယ(ပ)၄၅/၂၀၁၈၊ မူး/စိတ်ပုဒ်မ ၁၉(က) ဖြင့် အမှုဖွင့်ဖမ်းဆီးစစ်ဆေးလျက်ရှိကြောင်း သိရသည်။

သန်းထွန်း(မိုးညှင်း)

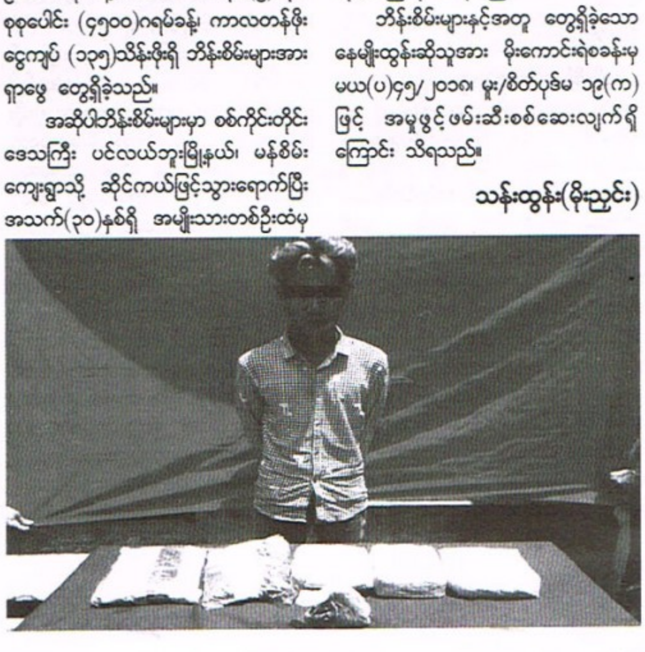

www.free4readers.com

ဒေါ်ပုံသင်္ဘောကျင်းရေဆိပ်မှာ ရေဆင်းချိုးတဲ့လူငယ်တစ်ဦး ရေနစ်ပျောက်ဆုံးနေရာမှ တွေ့ရှိ

၂၂-၈-၂၀၁၈ ရက်နေ့ မွန်းလွဲ ၁ နာရီခွဲအချိန်ခန့်တွင် ဒုရဲအုပ် စိန်ဝင်း ခေတ္တစခန်းမှူး (သီလဝါ)တာဝန်ဆောင်ရွက်နေစဉ် ကျောက်တန်းမြို့နယ်၊ ရွှေပြည်သာယာရပ်ကွက်ရှိ MITT ဆိပ်ကမ်း၏ ဆိပ်ခံဇောတံတားအနီးတွင် လူသေအလောင်းတစ်လောင်း တွေ့ရှိကြောင်း သတင်းအရ သက်သေများနှင့်အတူ အခင်းဖြစ်ရပ်သို့ သွားရောက်ကြည့်ရှုစစ်ဆေးခဲ့ကြ၏။ ထိုသို့စစ်ဆေးရာမှ သေဆုံးသူမှာ ညီမင်းလွင်(၁၄)နှစ်၊ (၈)တန်း၊ မြို့ပတ်လမ်း၊ သင်္ဘော ကျင်းရပ်ကွက်၊ ဒေါ်ပုံမြို့နယ်နေသူဖြစ်ပြီး ၎င်း၏ ဦးလေးဖြစ်သူ ကိုညာဏ်မြင့်ဦး(၃၆)နှစ်၊ သင်္ဘောကျင်းရပ်ကွက်၊ ဒေါ်ပုံမြို့နယ်နေသူနှင့် သေဆုံးသူ၏မိခင် မစန်းစန်းဝင်း(၄၅)နှစ်၊ (ညီမင်းလွင်နှင့် လိပ်စာတူ)တို့၏ ပြောပြချက်အရ သေဆုံးသူ ညီမင်းလွင်သည် ၁၉-၈-၂၀၁၈ ရက်နေ့ ညနေ ၄ နာရီခွဲအချိန်ခန့်တွင် ဒေါ်ပုံမြို့နယ်၊ သင်္ဘောကျင်းရပ်ကွက်၊ ရွှေသိန်းဆန်စက်အနီးရှိ ရေဆိပ်တွင် ရေဆင်းချိုးရာမှ ရေနစ်ပျောက်ဆုံးသွား၍ လိုက်လံရှာဖွေခဲ့ရာမှ တွေ့ရှိခြင်းဖြစ်ကြောင်း ပြောပြသိရှိရပြီး အလောင်းအား စစ်ဆေးရာ ပြင်ပဒဏ်ရာမတွေ့ရှိဘဲ ပုပ်ပွသေဆုံးနေသည်ကို တွေ့ရှိရ၍ ကျောက်တန်းဆေးရုံသို့ ပို့အပ်ရာ အလှည့်ကျဆရာဝန်မှ လက်ခံစစ်ဆေးလျက်ရှိကြောင်း သိရသည်။

ထိုဖြစ်စဉ်နှင့်ပတ်သက်၍ ဒုရဲအုပ် စိန်ဝင်းမှ တရားလိုပြုလုပ်တိုင်တန်း၍ သီလဝါနယ်မြေရဲစခန်းမှ သေမှုသေခင်းအမှတ်စဉ် (၄/၂၀၁၈)ဖြင့် အမှုစစ်ကစစ်ဆေးဆောင်ရွက်လျက်ရှိကြောင်း သိရသည်။

အောင်စိုးဦး

ခရမ်းမြို့နယ် ရဲမွန်ချောင်းအတွင်း စက်တပ်လှေနှစ်စီးတိုက်မှုဖြစ်ပွား

ဩဂုတ်လ ၁၀ ရက်နေ့က တိုက်ကြီးမြို့နယ်တွင် အမျိုးသားတစ်ဦးအား လူနှစ်ဦးက ကြိုးဖြင့်ချည်နှောင်ပြီး ဓားဖြင့်အချက်ပေါင်းများစွာ ထိုးသတ်မှုဖြစ်ပွားခဲ့ကြောင်း မြောက်ပိုင်းခရိုင်ရဲတပ်ဖွဲ့မှ စုံစမ်းသိရှိရ၏။

၁၇-၈-၂၀၁၈ ရက်နေ့ မွန်းလွဲ ၃ နာရီအချိန်ခန့်တွင် ရဲအုပ် ခင်ဝင်း၊ ခရမ်းမြို့မရဲစခန်းမှ တာဝန်မှူး တာဝန်ဆောင်ရွက်နေစဉ် ရဲမွန်ချောင်းအတွင်း စက်လှေနှစ်စီး တိုက်မိကြောင်း သတင်းရရှိသဖြင့် သက်သေများနှင့်အတူ သွားရောက်စစ်ဆေးရာ ခရမ်းမြို့နယ်၊ ရဲမွန်ချောင်းအတိုင်း အနောက်မှ အရှေ့သို့ ရေယာဉ်မောင်း တင်ကိုဝင်း(၁၉)နှစ်၊ ရေယာဉ်မောင်း၊ သမဲ့ချောင်းကျေးရွာ၊ ကဝမြို့နယ်၊ ပဲခူးတိုင်းဒေသကြီးနေသူ မောင်းနှင်လာသော စပါးတင်း(၁၆၀)ပါ တရုတ်နီအင်ဂျင် ၂၂ ကောင်တပ် သစ်သားစက်လှေသည် ရဲမွန်ဘုရားအလွန်အရောက် အရှေ့မှအနောက်သို့ ရေယာဉ်မောင်း ကျော်ဝင်း(၆၂)နှစ်၊ ရဲမွန်တဲစု၊ (၉)ရပ်ကွက်၊ ခရမ်းမြို့နယ်နေသူ ဓမင်းနှင်လာသည့် ဟွန်ဒါ ၁၃ ကောင်တပ် ဖိုက်ဘာစက်လှေဖြင့် အရှိန်လွန်ကာ မျက်နှာချင်းဆိုင်တိုက်မိသဖြင့် ကျော်ဝင်း၏ စက်လှေပေါ်တွင် လိုက်ပါစီးနင်းလာသော လေဖြတ်ရောဂါခံစားနေရသူ ဒေါ်ခင်သိန်း(၇၄)နှစ်၊ ခင်တန်းတဲစု၊ ကျုံးတူးကျေးရွာ၊ ခရမ်းမြို့နယ်နေသူမှာ အခင်းဖြစ်စက်လှေပေါ်တွင်ပြင်ပဒဏ်ရာ တစ်စုံတစ်ရာမရှိဘဲ လန့် ကာသေဆုံးသွားခဲ့ပြီး ဒေါ်ကျင်ဌေး(၅၀)နှစ်၊ ရဲမွန်တဲစု၊ (၉)ရပ်ကွက်၊ ခရမ်းမြို့နယ်နေသူမှ ဝဲဘက်ပါးစောင်းပေါက်ပြဲဒဏ်ရာ၊ နဖူးယာဘက်ခြမ်းဖူးရောင်နာကျင်ဒဏ်ရာရရှိ ကာခရမ်းဆေးရုံ၌ အတွင်းလူနာအဖြစ်လည်းကောင်း၊ မအိအိနွယ်(၁၉)နှစ်၊ လှဘီးလူးကျေးရွာ၊ ခရမ်းမြို့နယ်နေသူမှာ ဝဲဘက်ခမ္ဘာကိုယ်တစ်ခြမ်း နာကျင်ဒဏ်ရာ (လူပ်မ ရ)အဖြစ် ရန်ကုန်ပြည်သူ့ဆေးရုံကြီးတွင် အတွင်းလူနာ(စိုးရိမ်ရ)အဖြစ်လည်းကောင်း၊ တင်ပို့ကုသရကြောင်း သိရသည်။

ထို့ကြောင့် ယာဉ်အား မဆင်မခြင်မောင်းနှင်သူ တင်ကိုဝင်းနှင့် ကျော်ဝင်းတို့အား အရေးယူပေးပါရန် ရဲအုပ် ခင်ဝင်းမှ တရားလိုပြုလုပ်တိုင်တန်းသဖြင့် ခရမ်းမြို့မရဲစခန်းမှ (ပ)၆၁၀/၂၀၁၈၊ ရာဇသတ်ကြီးပုဒ်မ ၃၀၄-က/ ၃၃၈/၃၃၇/၂၈၀ ဖြင့် အမှုဖွင့်ပြီး အမှုစစ်မှ ဖမ်းဆီးစစ်ဆေးလျက်ရှိကြောင်း သိရသည်။

စိုးမင်း

သဲကုန်းမြို့နယ် အင်းမတွင် ယာဉ်တိုက်မှု ဖြစ်ပွား

ပဲခူးတိုင်းဒေသကြီး၊ သဲကုန်းမြို့နယ်၊ အင်းမနယ်မြေရဲစခန်းမှ ရဲတပ်ကြပ်ကြီး သိန်းဝင်းသည် တာဝန်မှူး တာဝန်ဆောင်ရွက်နေစဉ် ယာဉ်တိုက်မှုဖြစ်ပွားကြောင်း သတင်းအရ သွားရောက်စစ်ဆေးရာ ရန်ကုန်-ပြည်ကားလမ်း မိုင်တိုင်အမှတ် (၁၅၃/၇-၀)ကြားတွင် သဲကုန်းမြို့နယ်၊ အင်းမမြို့ သိရိသုခရပ်ကွက်ကြီး၊ ဇောမိကွက်သစ်နေ ခင်ဇော်၊ လက်သမားလုပ်နေသူသည် အရက်သေစာသောက်စားပြီး ရန်ကုန်ဘက်မှ ပြည်ဘက်သို့ တစ်ဦးတည်းလမ်းလျှောက်လာစဉ် လားရာတူနောက်မှ ယာဉ်မောင်း ဦးတင်လှိုင်(၆၃)နှစ်၊ ကျိုးမန်းရွာ၊ ကျောင်းတော်ရာအုပ်စု၊ ပေါင်းတည်မြို့နယ်နေသူ မောင်းနှင်လာသော YGN 7C/×××× TOYOTA ခဲရောင်ကားပေါ်တွင် ထွန်းဇော်လိုက်ပါလျက် မောင်းနှင်လာပြီး အဆိုပါ မော်တော်ယာဉ်၏ ဝဲဘက်ခြမ်းဖြင့် ဝင်ရောက်တိုက်မိပြီး မှောက်လဲကျသွားကာ ဦးခင်ဇော်တွင် ဝဲဘက်ဦးခေါင်းချိုစောင်း ပေါက်ပြဲဒဏ်ရာ၊ ဝဲဘက်ပါးရိုးပေါက်ပြဲဒဏ်ရာ၊ ဝဲဘက်ပခုံးပွန်းခြစ်ဒဏ်ရာများ ရရှိကာ အင်းမတိုက်နယ်ဆေးရုံသို့ ပို့အပ်ထား၏။

ထို့ကြောင့် ယာဉ်အား မဆင်မခြင်မောင်းနှင်သူ ဦးတင်လှိုင်အား ဥပဒေအရ အရေးယူပေးပါရန် ရဲတပ်ကြပ်ကြီး သိန်းဝင်းမှ တရားလိုပြုလုပ်တိုင်တန်းသဖြင့် အင်းမနယ်မြေရဲစခန်းမှ ယာဉ်(ပ)၂၂/၂၀၁၈၊ ရာဇသတ်ကြီးဥပဒေပုဒ်မ ၃၃၈ ဖြင့် အမှုဖွင့်ပြီး ဒုရဲအုပ် နောင်မောင်မှ လက်ခံစစ်ဆေးကာ အချင်းဖြစ်နေရာအား စစ်ဆေးခြင်း၊ မှတ်တမ်းဓာတ်ပုံရိုက်ကူးခြင်း၊ ဆေးစာပေးပို့ခြင်း၊ ပြစ်မှုကျူးလွန်သူအား ဖမ်းဆီးပြီး ရဲလုပ်ငန်းများ ဆက်လက်ဆောင်ရွက်ကာ သဲကုန်းမြို့နယ်တရားရုံးသို့ တရားစွဲတင်ပို့သွားမည်ဖြစ်ကြောင်း သတင်းရရှိသည်။

မြင့်အောင်(အင်းမ)

မင်္ဂလာဒုံမြို့နယ် ထောက်ကြန့်တွင် အငှားယာဉ်တစ်စီး မီးလောင်မှုဖြစ်ပွား

၁၉-၈-၂၀၁၈ ရက်နေ့ ညနေ ၆ နာရီ ၅၅ မိနစ်အချိန်ခန့်တွင် ဒုရဲမှူး မြင့်လွင်၊ ထောက်ကြန့်နယ်မြေစခန်းမှူး တာဝန်ဆောင်ရွက်နေစဉ် မင်္ဂလာဒုံမြို့နယ်၊ ထောက်ကြန့်၊ တောင်ပိုင်းရပ်ကွက်၊ ပြည်လမ်း STAR HIGH စက်သုံးဆီအရောင်းဆိုင်အနီးတွင် ကားတစ်စီးမီးလောင်နေကြောင်း သတင်းအရ ရဲတပ်ကြပ် ရဲထွဋ်ဦးနှင့်အဖွဲ့သည် သက်သေများနှင့်အတူ သွားရောက်စစ်ဆေးရာ သတင်းရရှိသည့်နေရာတွင် Mazda Titan အဖြူရောင် (ဂှား)ယာဉ် တစ်စီးခေါင်းခန်းအတွင်း မီးလောင်ကျွမ်းနေသည်ကို တွေ့ရှိရပြီး မင်္ဂလာဒုံမြို့နယ် မီးသတ်စခန်းမှ မီးသတ်ဦးစီးမှူး ဦးမြင့်ခိုင် ဦးစီးသည့် မီးသတ်တပ်ဖွဲ့ဝင် ၁၅ ဦးတို့သည် မီးသတ် ယာဉ် ၂ စီးဖြင့် ငြိမ်းသတ်ခဲ့ရာ မီးမှာ ည ၇ နာရီအချိန် မီးငြိမ်းသွားခဲ့သည်။

မီးလောင်ကျွမ်းရသည့်အကြောင်းရင်းမှာ ကားခေါင်းခန်း ဒတ်ရှ်ဘုတ်အောက်ရှိ ဝါယာကြိုးများ ဝါယာရှော့ခ်ဖြစ်ရာမှ အပူလွန်ကဲမီးလောင်ကျွမ်းခဲ့ခြင်းဖြစ်ကြောင်း မီးလောင်ကျွမ်းမှုကြောင့် ကားခေါင်းခန်းအတွင်းရှိ ထိုင်ခုံများ၊ ဒတ်စ်ဘုတ် လေကာမှန်နှင့် ဘေးလေကာမှန်နှစ်ဖက်ပျက်စီးခဲ့ပြီး တန်ဖိုးငွေကျပ်(၅)သိန်းခန့် ဆုံးရှုံးခဲ့ကြောင်း သိရသည်။

ထိုဖြစ်စဉ်နှင့်ပတ်သက်၍ ယာဉ်မောင်း(စိစစ်ဆဲ)မှာ အခင်းဖြစ်နေရာမှ ယာဉ်အားထားကာ ထွက်ပြေးတိမ်းရှောင်သွားကြောင်း သိရှိရသဖြင့် မီးလောင်လွယ်သော အရာအားပေါ့လျော့စွာအသုံးပြုမောင်းနှင်မှုကြောင့် ယာဉ်မီးလောင်ပျက်စီးစေခဲ့သူ ယာဉ်မောင်း(စိစစ်ဆဲ)အား ဥပဒေအရ အရေးယူပေးပါရန် ဒုရဲမှူး မြင့်လွင်မှ တရားလိုပြုလုပ်တိုင်တန်းသဖြင့် ထောက်ကြန့်မြို့မရဲစခန်းမှ (ပ)၈၂၀/၂၀၁၈၊ ရာဇသတ်ကြီးပုဒ်မ ၂၈၅ ဖြင့် အမှုဖွင့်ပြီး အမှုစစ် ဒုရဲအုပ် နန်းရွှေစံမှ စစ်ဆေးဆောင်ရွက်လျက်ရှိကြောင်း သိရသည်။

စိုးမင်း

WY ပန်းရောင်စိတ်ကြွဆေးပြားနှင့် ဆေးခြောက်များ ဖမ်းဆီးရမိ

၇-၈-၂၀၁၈ ရက်နေ့ နံနက် ၃ နာရီ ၄၀ မိနစ်အချိန်တွင် မူးယစ်ဆေးဝါးသတင်းအရ အင်းစိန်မြို့နယ်၊ ကမ်းနားအနောက်ရပ်ကွက် ပိတောက်ရွှေဝါလမ်းနေအိမ်သို့ အင်းစိန်မြို့နယ် ရဲတပ်ဖွဲ့မှူး၏ ဖမ်းဝရမ်းအမှတ် (၈/၂၀၁၈)ဖြင့် အိမ်ရှင် မနီလာထွေးအား အသင့်တွေ့ရှိ၍ အင်းစိန်မြို့မရဲစခန်းမှ ရဲတပ်ကြပ် သစ်လွင်၊ ရဲတပ်ကြပ် အောင်ကျော်ဦး၊ ဒုတပ်ကြပ် တင်ထွန်းအောင်၊ ရာအိမ်မှူး ဦးမိုးညွန့်နှင့် ဦးဝင်းဗိုလ်သန်းတို့မှ နေအိမ်အတွင်း ရှာဖွေစစ်ဆေးရာ မနီလာထွေး၏ အိပ်ရာခေါင်းရင်းကြမ်းပြင်ပေါ်တွင် ပလတ်စတစ်အိတ်များဖြင့် ထုပ်ထားသော WY စာတန်းပါ ပန်းရောင်စိတ်ကြွရူးသွပ်ဆေးပြား (၉၉)ပြား၊ အစိမ်းရောင်ဆေးပြား (၁)ပြား၊ စုစုပေါင်း (၁၀၀) ပြားပါ (၆)ထုပ်၊ ပလတ်စတစ်အိတ်ဖြင့် ထုတ်ထားသော WY စာတန်းပါ ပန်းရောင် စိတ်ကြွရူးသွပ်ဆေးပြား ၁၀၀ ပြားပါ (၁)ထုပ်၊ ပလတ်စတစ်အိတ်များဖြင့် ထုပ်ထားသော WY စာတန်းပါ စိတ်ကြွရူးသွပ်ဆေးပြား (၁၀၄)ပြား၊ အစိမ်းရောင်ဆေးပြား (၁)ပြား၊ စုစုပေါင်း (၁၀၅)ပြားပါ (၁)ထုပ်၊ အနီရောင်ကော်ဘူးအသေးဖြင့် ထည့်လျက် WY စာတန်းပါ ပန်းရောင် စိတ်ကြွရူးသွပ်ဆေးပြား ၉၃ ပြား အစိမ်းရောင်ဆေးပြား (၂)ပြား၊ စုစုပေါင်း (၉၅) ပြားပါ (၁)ဘူး၊ စုစုပေါင်း WY ပန်းရောင် စိတ်ကြွရူးသွပ်ဆေးပြား (၉၀၀)ပြား၊ အလေးချိန်(၉၀၀) အလေးချိန် (၉၀၀) ဂရမ်၊ အမည်းရောင်အိတ်ဖြင့်ထုပ်ထားသော ဆေးခြောက်ဟုယူဆရသော အညိုရောင်အရွက်ခြောက် အလေးချိန် (၁၄၉)ဂရမ်၊ မူးယစ်ဆေးဝါးသုံးစွဲရာတွင်အသုံးပြုသည့် ခဲပတ်ပြားအကြီး (၁)ခု ပလတ်စ တစ်အိတ် အသေး (၃၀)အိတ်တို့အား လည်းကောင်း၊ အိပ်ရာခေါင်းအုံးအောက်မှ အနက်ရောင်မိန်းမကိုင်လက်ဆွဲအိတ်အတွင်း မူးယစ်ဆေးဝါးရောင်းဝယ်ရာတွင် အသုံးပြုသည့် ဆမ်ဆောင်းဖုန်းဖုန်းတစ်လုံး၊ ငွေကျပ် (၁၅)သိန်းတို့အား ရှာဖွေတွေ့ရှိ၍ မနီလာထွေးအား အင်းစိန်မြို့မရဲစခန်းမှ တာဝန်မှူး ရဲအုပ် သိန်းနိုင်မှ မယ(ပ)၈၉/၂၀၁၈ မူး/စိတ်ပုဒ်မ ၁၉(က)/၂၁(က)အရ အမှုဖွင့်ဆောင်ရွက်ထားကြောင်း သိရသည်။

ဝသန်(အင်းစိန်)

လူသူမနီးတဲ့ယာခင်းတဲမှာ အရက်မူးလာတဲ့ တစ်ရွာတည်းသားက လင်ရှိ ကလေးအမေကို ကာမဘီလူးစီးသွားတဲ့ဖြစ်ရပ်

ကချင်ပြည်နယ်၊ မိုးညှင်းမြို့နယ်၊ ဟိုပင်နယ်မြေရဲစခန်းအပိုင်(၇)မိုင်ခန့်အကွာ မြို့သစ်ကလေးကျေးရွာအုပ်စုဝင် ပင့်သာကျေးရွာမှ အရှေ့ဘက်(၄)မိုင်ခန့်အကွာတွင် တစ်ရွာတည်းသားဖြစ်ကြပြီး တဲနီးချင်းနေ လင်ရှိအမျိုးသမီးတစ်ဦးအား လင်တော်မောင်၏ တူတော်စပ်သူအမျိုးသားတစ်ဦးက အရက်အလွန်အကျွံမူးလာပြီး ယာခင်းတဲသို့ လိုက်လာကာ လူသူပြတ်လပ်မှုကို အခွင့်ကောင်းယူလျက် အလိုမတူဘဲ သားမယားအဖြစ် ပြုကျင့်ခဲ့မှုကို ဟိုပင်နယ်မြေရဲစခန်းမှ နယ်ထိန်းခေါင်းဆောင် ဒုရဲအုပ် ဆုဝေမှ ဦးစီးပြီး အခင်းဖြစ်နေရာသို့ သက်သေများနှင့်အတူ ပြစ်မှုကျူးလွန်သူအား အချိန်မီ လက်ရဖမ်းဆီးနိုင်ခဲ့ကြောင်း သိရှိရသည်။

ဖြစ်စဉ်မှာ ၁၉-၈-၂၀၁၈ ရက်နေ့ နံနက် ၈ နာရီအချိန်ခန့်တွင် ခင်ပွန်းသည် ဦး×××သည် မြင်သာရွာထဲရှိ နာရေးကိစ္စအိမ်သို့ ထွက်ခွာသွားရာ အခင်းယာခင်းတဲ၌ ဇနီးသည် မ×××(၂၇)နှစ်သည် (၃)နှစ်အရွယ် သမီးငယ် မ×××တို့သာ ကျန်ရှိနေခဲ့၏။

ထိုသို့ကျန်ရှိနေစဉ် နံနက် ၁၀ နာရီခန့် အခင်းရှိ ယာတောတဲနီးချင်းဖြစ်သူ ခင်ပွန်းဖြစ်သူ ဦး×××၏တူအရင်းတော်စပ်သူ ရဲမင်းထွန်း(ခ)ရဲကြီးသည် အရက်အလွန်အကျွံ မူးလျက် ရောက်ရှိလာပြီး မွန်းလွဲ ၁ နာရီခန့်အချိန်တွင် မ×××သည် သမီးဖြစ်သူနှင့်အတူ အခင်းယာတောတဲ တောင်ဘက်ကိုက် (၄၀)အကွာခန့်ရှိ ထိခရုံးတောထဲတွင် လှန်ကျောင်းထားသော နွားများကိုနေရာရွှေ့ပြောင်းပေးစဉ် မ×××၏ သမီး မ×××မှာ ပေ ၂၀ ခန့်အကွာ မြေကြီးပြောင်ပြောင်တွင် ရပ်စောင့်နေခဲ့ကြောင်း သိရှိရသည်။

ယင်းအချိန်တိုအတွင်းမှာပင် ရဲမင်းထွန်း(ခ)ရဲကြီးသည် မ×××၏ နောက်ကျောဘက်မှချဉ်းကပ်လိုက်လာကာ မြေပြင်ပေါ်သို့တွန်းလှဲ၍ တံတောင်ဖြင့်လည်ပင်းအား ဖိညှစ်ထားကာ မအော်နဲ့အော်ရင်သတ်ပစ်မည်ဟု ခြိမ်းခြောက်ပြီး အလိုမတူဘဲ အတင်းအဓမ္မ သားမယားအဖြစ် တစ်ကြိမ် ပြုကျင့်ခဲ့ကြောင်း သိရှိရသည်။

အဆိုပါဖြစ်စဉ်နှင့်ပတ်သက်၍ တရားလို မ×××မှ ဟိုပင်နယ်မြေရဲစခန်းသို့ အမှုဖွင့်တိုင်တန်းလာသဖြင့် ဟိုပင်နယ်မြေရဲစခန်းမှ (ပ)၄၄/၂၀၁၈၊ ရာဇသတ်ကြီးပုဒ်မ ၃၇၆ ဖြင့် အမှုဖွင့်ပြီး ဒုရဲအုပ် ဆုဝေမှ ရဲလုပ်ထုံးလုပ်နည်းနှင့်အညီ စစ်ဆေးဆောင်ရွက်လျက်ရှိကြောင်း သိရသည်။

ဖိုးသား(ဟိုပင်)

www.free4readers.com

ဝန်ချီစက်ယာဉ်ရပ်ထားရာမှ မောင်းထွက်လိုက်စဉ် အနီးရှိ လူကိုကြိတ်မိပြီး သေဆုံးမှုဖြစ်ပွား

၂၂-၈-၂၀၁၈ ရက်နေ့ [illegible] အလုံမြို့နယ်၊ MEC ဝင်းအတွင်းပတ်လမ်းပေါ်တွင် ယာဉ်မောင်း ရွှေထူး(၂၅)နှစ်၊ ဝန်ချီစက်တင်ယာဉ်မောင်း၊ မြဝတီရိပ်သာ၊ မြန်မာ့ဂုဏ်ရည်လမ်း၊ ဖဆပလရပ်ကွက်၊ [illegible] ရပ်ထားရာမှ စတင်မောင်းထွက်စဉ် ယာဉ်အနီးရှိနေသူ ဦးသိန်းလွင်(၄၈)နှစ်၊ ဂိတ်စာရေး၊ ကာယသုခလမ်း၊ (၁၂)ရပ်ကွက်၊ ရန်ကင်းမြို့နယ်[illegible] ယာဉ်ကြိတ်ခံရရာတွင် ဝမ်းဗိုက်ပွန်းစုတ်၊ ကပ်ပယ်အိတ်ပွန်းစုတ်၊ ဝဲ/ယာပေါင်ပွန်းစုတ်၊ ဝဲ/ယာတင်ပါးပွန်းစုတ်၊ ဝဲ/ယာခြေသလုံးပွန်းစုတ်၊ ဝဲခြေခုံပွန်းစုတ်ဒဏ်ရာများရရှိကာ [illegible] ပို့အပ်ခဲ့ရာ PR-073 ဖြင့် လက်ခံစစ်ဆေးလျက်ရှိကြောင်း သိရသည်။

ထို့ကြောင့် [illegible] ယာဉ်မောင်း ရွှေထူးအား အရေးယူပေးပါရန် ဒုရဲအုပ် အောင်ကျော်မိုး၊ ယာဉ်မှုစစ် (ဒုယထရခွဲ-၇၊ ရန်ကုန်)မှ တရားလိုပြုလုပ်တိုင်တန်းသဖြင့် အလုံမြို့မရဲစခန်းမှ [illegible] ရာဇသတ်ကြီးပုဒ်မ ၃၀၄-က ဖြင့် အမှုဖွင့်ပြီး အမှုစစ်မှ ဖမ်းဆီးစစ်ဆေးလျက်ရှိကြောင်း သိရသည်။

စိုးမင်း

ကျူရှင်နောက်ကျသွားလို့ စက်ဘီးပတ်စီးနေတဲ့ အသက်(၁၇)နှစ်အရွယ် မိန်းကလေးကို လူငယ်နှစ်ဦးက အရက်တိုက်၍ အဓမ္မပြုကျင့်

ဩဂုတ်လ ၂၀ ရက်နေ့က သဃ်န်းကျွန်းမြို့နယ်၊ (၂၉)ရပ်ကွက်ရှိ ကန်ပေါင်ပေါ်တွင် စက်ဘီးပတ်စီးနေသည့် အသက်(၁၇)နှစ်အရွယ် မိန်းကလေးတစ်ဦးကို လူငယ်နှစ်ဦးက အရက်တိုက်၍ လူမနေသည့် နေအိမ်သို့ခေါ်ဆောင်ပြီး အဓမ္မပြုကျင့်လိုက်ကြောင်း သိရ၏။

သားမယားအဖြစ် အဓမ္မပြုကျင့်ခံရသည့် မိန်းကလေးမှာ ယင်းမြို့နယ်တွင် နေထိုင်သူဖြစ်ပြီး ထိုနေ့ ညပိုင်းက သုဝဏ္ဏ ကမာကြည်လမ်းရှိ ကျူရှင်သွားတက်ရန် နေအိမ်မှ စက်ဘီးနင်းပြီး ထွက်လာခဲ့သော်လည်း ကျူရှင်ချိန်မှာ နောက်ကျနေသောကြောင့် (၂၉)ရပ်ကွက်ရှိ ကန်ပေါင်ပေါ်တွင် စက်ဘီးပတ်စီးနေခဲ့ကြောင်း တိုင်ကြားချက်အရ သိရသည်။

"ကောင်မလေးရဲ့ တိုင်ချက်အရဆိုသူက စက်ဘီးပတ်စီးနေရင်း ရေဆာလို့ကန်ပေါင်ပေါ်မှာထိုင်နေတဲ့ ယောက်ျားလေးအဖွဲ့ဆီသွားပြီး ရေတောင်းသောက်ခဲ့တယ်။ ဒါပေမဲ့ သူသောက်လိုက်မိတဲ့ဟာက ရေမဟုတ်တဲ့ အရက်တွေဖြစ်နေတာကြောင့် ခေါင်းမူးသွားချိန်မှာ ယောက်ျားလေးအဖွဲ့ထဲက နှစ်ယောက်က သူ့ကိုဆိုက်ကားနဲ့ တင်ခေါ်သွားပြီး လူမနေတဲ့အိမ်တစ်အိမ်မှာ အဓမ္မပြုကျင့်ခဲ့တာလို့ ထွက်ဆိုထားတယ်။ လက်ရှိ တစ်ယောက်ကို ဖမ်းမိထားပါပြီ" ဟု ရဲအရာရှိက ရှင်းပြသည်။

ဖမ်းမိသူ အသက်(၁၉)နှစ်အမျိုးသားမှာ သုဝဏ္ဏ၊ ရန်ကုန်သစ်ရပ်ကွက်တွင် နေထိုင်ပြီး ဆိုက်ကားနင်းသူဖြစ်ကာ ၎င်းနှင့် လွတ်မြောက်နေသည့် ကျန်အမျိုးသားတစ်ဦးက အသက်(၁၇)နှစ်အရွယ် မိန်းကလေးကို ဆိုက်ကားပေါ်ခွဲတင်၍ သာကေတမြို့နယ်ရှိ လူမနေသော နေအိမ်တစ်လုံးသို့ ခေါ်ဆောင်သွားပြီး အဓမ္မပြုကျင့်ကာ ဩဂုတ်လ ၂၁ ရက် နံနက်ပိုင်းတွင် မိန်းကလေးကို ပြန်လွှတ်ပေးခဲ့သောကြောင့် ယင်းအမှုမှ ဖမ်းမိထားသူနှင့် လွတ်မြောက်နေသူတို့ကို သဃ်န်းကျွန်းမြို့နယ် သုဝဏ္ဏနယ်မြေရဲစခန်းက ရာဇသတ်ကြီးပုဒ်မ ၃၇၆/၁၁၄ ဖြင့် အမှုဖွင့်အရေးယူထားကြောင်း ရဲတပ်ဖွဲ့ထံမှ သိရသည်။

K2

တက္ကစီယာဉ်မောင်းချင်း ကျော်တက်မောင်းစဉ် ပွတ်တိုက်မိရာမှ နဲကြတဲ့ရန်ပွဲ တစ်ဦး သေဆုံး

၂၂-၈-၂၀၁၈ ရက်နေ့ ည ၁၀ နာရီအချိန်ခန့်တွင် ဒုရဲအုပ် ရဲလွင်လွင်၊ ဒဂုံမြောက်မြို့မရဲစခန်းမှ တာဝန်မှူး တာဝန်ဆောင်ရွက်နေစဉ် ဒဂုံမြောက်မြို့နယ်၊ (၄၃)ရပ်ကွက်၊ ဗိုလ်မှူးဗထူးလမ်းမ၊ ဆီဆိုင်နှင့်မျက်စောင်းထိုးတွင် လူတစ်ဦးဒဏ်ရာများဖြင့် လဲကျနေကြောင်း သတင်းအရ ဒဂုံမြောက်မြို့နယ်ရဲတပ်ဖွဲ့မှူး ရဲမှူး မျိုးခိုင်ဦး၊ ဒဂုံမြောက်မြို့မစခန်းမှူး ဒုရဲမှူး သက်နိုင်ဦး၊ နယ်ထိန်းအရာရှိ ရဲအုပ် တင်ဝင်းထွန်းနှင့်အဖွဲ့သည် သက်သေများနှင့်အတူ သွားရောက်စစ်ဆေးခဲ့ရာ ဒဏ်ရာရရှိသူမှာ လင်းလင်း(၄၄)နှစ်၊ အငှားယာဉ်မောင်း၊ ငုဝါမြိုင်လမ်း၊ (၄၉)ရပ်ကွက်၊ ဒဂုံမြောက်မြို့နယ်နေသူဖြစ် ကြောင်း သိရှိရပြီး ၎င်းမောင်းနှင်လာသော YGN 5F/×××× Probox အဖြူရောင် (ငှား)ယာဉ်မှ AA/×××Probox အဖြူရောင်(ငှား)ယာဉ်အား ကျော်တက်စဉ် ဘေးချင်းပွတ်တိုက်မိရာမှ AA/××××ယာဉ်မောင်း အောင်ကိုဦး(၂၉)နှစ်၊ အငှားယာဉ်မောင်း၊ နောင်ချိုလမ်း၊ (၄၀)ရပ်ကွက်၊ ဒဂုံမြောက်မြို့နယ်နေသူနှင့် စကားများရန်ဖြစ်ခဲ့ပြီး အောင်ကိုဦးမှ အရှည် ၁၄ လက်မခန့်ရှိ (လုံးပတ် ၁ လက်မခွဲ)စတီးပိုက်ဖြင့် ရိုက်ခဲ့၍ လင်းလင်းတွင် ဦးခေါင်းစုတ်ပြဲ၊ နဖူးစုတ်ပြဲ၊ နာခေါင်းသွေးထွက်၊ ဝဲ/ယာပါးဖူးရောင်၊ ဝဲ/ယာနားသွေးထွက်၊ မေးစေ့အပေါ် နှုတ်ခမ်းစုတ်ပြဲ၊ ဝဲ/ယာမျက်ခုံးဖူးရောင်ဒဏ်ရာများရရှိခြင်းဖြစ်ကြောင်း စုံစမ်းသိရှိခဲ့ရပြီး ဒဏ်ရာရရှိသူ လင်းလင်းအား မြောက်ဥက္ကလာပဆေးရုံသို့ ရဲဆေးစာဖြင့် ပို့ဆောင်ကုသစဉ် ၂၃-၈-၂၀၁၈ ရက်နေ့ ညသန်းခေါင်ကျော်အချိန် သေဆုံးသွားကြောင်း သိရသည်။

ထိုဖြစ်စဉ်နှင့်ပတ်သက်၍ လင်းလင်းအား သေဆုံးအောင်ပြုလုပ်ခဲ့သူ အောင်ကိုဦးအား အရေးယူပေးရန် ဒုရဲအုပ် ရဲလွင်လွင်မှ တရားလိုပြုလုပ်တိုင်တန်း၍ ဒဂုံမြောက်မြို့မရဲစခန်းမှ (ပ)၁၆၅၆/၂၀၁၈၊ ရာဇသတ်ကြီးပုဒ်မ ၃၀၂ ဖြင့် အမှုဖွင့်ပြီး အမှုစစ် စခန်းမှူး ဒုရဲမှူး သက်နိုင်ဦးက ဖမ်းဆီးစစ်ဆေးလျက်ရှိကြောင်း သိရသည်။

တာနွယ်

အငှားယာဉ်အား အသုံးပြု၍ ခရီးသည်ထံမှ ကုန်ခြောက်ပစ္စည်းများ ခိုးယူသွားသူ အငှားယာဉ်မောင်းအား အချိန်တိုအတွင်း ဖမ်းဆီးရမိ

၅-၈-၂၀၁၈ ရက်နေ့ ညနေ ၄ နာရီခွဲအချိန်ခန့်တွင် တရားလိုသည် ဇနီးဖြစ်သူ မကေသီခင်နှင့်အတူ မြောက်ဥက္ကလာပမြို့နယ်၊ (ဈ)စျေးမှ နေအိမ်ရှိ စတိုးဆိုင်တွင် ရောင်းချရန်အတွက် ကုန်ခြောက်ပစ္စည်း (၆၇၆၅၀)ခန့် ဝယ်ယူခဲ့ပြီး ည ၇ နာရီခွဲအချိန်တွင် နေအိမ်သို့ပြန်ရန်အတွက် ဥက္ကာလမ်းထိပ်၊ ပုရွက်ဆိတ်ကုန်းဘုတာအနီးမှ EE/××××နက်ပြာရောင် တက္ကစီယာဉ်အား ငွေကျပ် ၁၀၀၀ ဖြင့် ငှားရမ်းပြီး စျေးဝယ်လာသော ပစ္စည်းများအား ကားနောက်ခန်းထဲ၌တင်၍ လိုက်ပါစီးနင်းပြီး တရားလိုမှ နေအိမ်သို့မရောက်မီ ရပ်ကွက်အတွင်းရှိ လက်ဖက်ရည်ဆိုင်တွင် ဆင်းနေခဲ့ပြီး ဇနီးဖြစ်သူမှာ ငှားရမ်းစီးလာသောယာဉ်ဖြင့် နေအိမ်သို့ပြန်သွားပြီး ၅ မိနစ်ခန့်အကြာ ဇနီးဖြစ်သူမှ ပြန်လာရန်ဖုန်းဆက်ပြောသဖြင့် နေအိမ်သို့ပြန်သွားခဲ့ရာ စျေးဝယ်လာသော ပစ္စည်းများအား မတွေ့ရှိ၍ မေးမြန်းရာ ဇနီးဖြစ်သူမှာ နေအိမ်ရှေ့သို့အရောက် ငှားရမ်းလာသောတက္ကစီပေါ်မှဆင်းပြီး ပစ္စည်းများအား ယူဆောင်ရန် ကားနောက်ဖုံးသို့သွားစဉ် EE/××××နက်ပြာရောင် ယာဉ်မောင်းမှ အစ်မခဏစောင့်နေ ကားကွေ့ပြီးလာခဲ့မယ် ပြောပြီး ပြန်လှည့်မလာဘဲ ကားအားမောင်းထွက်သွားသဖြင့် EE/××××နက်ပြာရောင် ယာဉ်မောင်း(စုံစမ်းဆဲ)အား အရေးယူပေးရန် တိုင်တန်းခဲ့၍ မင်္ဂလာဒုံမြို့မရဲစခန်းမှ (ပ)၇၀၀/၂၀၁၈၊ ရာဇသတ်ကြီးပုဒ်မ ၃၈၀ ဖြင့် အမှုဖွင့်အရေးယူခဲ့သည်။

အဆိုပါတိုင်ကြားမှုသတင်းရလျှင်ရချင်း တိုင်းဒေသကြီးရဲတပ်ဖွဲ့မှူး၏ ညွှန်ကြားချက်နှင့်အညီ မြောက်ပိုင်းခရိုင်ရဲတပ်ဖွဲ့မှူး၏ အနီးကပ်ကြီးကြပ်မှုဖြင့် မှုခင်းနှိမ်နင်းရေးဌာနစုမှ ဌာနစုမှူး ဒုရဲမှူး ဝင်းနိုင် ဦးစီး၍ ရဲအုပ် မိုးကျော်သူ၊ ဒုရဲအုပ် ဇေယျာပြည့်၊ ရဲတပ်ကြပ် ကျော်သင်း၊ ရဲတပ်ကြပ် အေးမင်းထူး၊ ရဲဒုတပ်ကြပ် ငြိမ်းမင်းဦးတို့အဖွဲ့သည် တရားလိုအား စစ်ဆေးခြင်း၊ ကုန်ခြောက်ပစ္စည်းများအား ခိုးယူမောင်းနှင်သွားသည့် လမ်းကြောင်းတစ်လျှောက်သို့ ထက်ကြပ်မကွာလိုက်လံစုံစမ်းဖမ်းဆီးခြင်း၊ မြောက်ပိုင်းခရိုင်ရဲတပ်ဖွဲ့ နယ်မြေအတွင်းရှိ ဝင်ပေါက်/ထွက်ပေါက်များ၌ ပိတ်ဆို့ရှာဖွေဖမ်းဆီးခြင်း၊ အခြားခရိုင်များနှင့် ချိတ်ဆက်ဆောင်ရွက်ခြင်း၊ မီးပွိုင့်များမှ ဖြတ်သန်းသွားလာမှု ရှိ/မရှိ CCTV Control Cebtre နှင့် ချိတ်ဆက်ဆောင်ရွက်ခြင်းတို့ ဆောင်ရွက်ခဲ့သည်။

မြောက်ပိုင်းခရိုင် မှုခင်းနှိမ်နင်းရေးဌာနစုမှ ဌာနစုမှူး ဒုရဲမှူး ဝင်းနိုင်ဦးစီး တပ်ဖွဲ့ဝင်များသည် မီးပွိုင့်များမှ ဖြတ်သန်းသွားလာမှု ရှိ/မရှိ CCTV Control Centre နှင့် ချိတ်ဆက်ဆောင်ရွက်ခဲ့ရာ ကုန်ခြောက်ပစ္စည်းများအား ခိုးယူသွားသူယာဉ်မောင်း၏ ယာဉ်အမှတ် EE/××××နက်ပြာရောင်အငှားယာဉ်သည် အင်းစိန်မြို့နယ်ဘက်မှ ဘုရင့်နောင်လမ်းဆုံမီးပွိုင့်ဘက်သို့ မောင်းနှင်လာကြောင်း ကြားသိရသဖြင့် အင်းစိန်မြို့နယ်၊ ကြို့ကုန်းအနောက်ရပ်ကွက်၊ ဘုရင့်နောင်လမ်းမကြီးပေါ်တွင် ပိတ်ဆို့ဖမ်းဆီးခဲ့ရာ ၇-၈-၂၀၁၈ ရက်နေ့ ည ၈ နာရီ ၂၀ မိနစ်အချိန်ခန့်တွင် EE/×××ယာဉ်နှင့်အတူ ကုန်ခြောက်ပစ္စည်းများဖြစ်သော Funo တံဆိပ် ဘီစကစ်(၁)ပါကင်၊ Gery တံဆိပ် ဘီစကစ်အထုပ်သေး (၃)ထုပ်၊ Nabati တံဆိပ် Cheese Wafer (၂၀) ထုပ်၊ တရုတ်စာတန်းပါ ကွတ်ကီးမုန့် (၂) ပါကင်၊ Daliyuan Pie မုန့် (၂)ပါကင်၊ Masei Biscuits တံဆိပ်ပါ ဘီစကစ် (၂) ထုပ်၊ မိသားစုပုံပါ ဘီစကစ်သံပုံး (၁)ပုံး၊ ပူရိန်းတောင့် (၁)ပါကင်၊ ရွှေဘုတ်တံဆိပ်ပါ အာလူးကြော်ဘူး သေး (၅)ဘူး၊ Jacker တံဆိပ်ပါ အာလူး ကြော်ဘူးသေး (၅)ဘူး၊ ရွှေကိုးတံဆိပ်ပါ ထောပတ်မုန့်ကြွပ်အသေး (၃)ထုပ်၊ Ovaltine (၂)ပုလင်း၊ ပင်ကွင်းတံဆိပ်ပါ နို့မှုန့် (၁)ပါကင်၊ Happy တံဆိပ်ပါ tea mix (၁)ပါကင်၊ Lovely Baby diaper (၆)ထုပ်၊ ဖယောင်းတိုင် (၃၂)တိုင်ပါ အသေး (၅) ထုပ်၊ ဖယောင်းတိုင် (၃၂)တိုင် ပါ အလတ် (၅)ထုပ်၊ ဖယောင်းတိုင် (၈) တိုင်ပါ အလတ် (၅)ထုပ်၊ ဖယောင်းတိုင် (၅)တိုင်ပါ အလတ် (၅)ထုပ်၊ ပလတ်စတစ်အကြည်အိတ် (၁)ပါကင်၊ ထန်းလျက် (၂၅)ကျပ်သားတို့အား ခိုးယူသူ တေဇာကျော်(၃၈)နှစ်၊ စန္ဒာလမ်း၊ ဒိုင်စုကျေးရွာ၊ လှိုင်သာယာမြို့နယ်နေသူအား ဖမ်းဆီးရမိခဲ့သည်။

သို့ဖြစ်ပါ၍ မြောက်ပိုင်းခရိုင်ရဲတပ်ဖွဲ့မှူး၏ အနီးကပ်ကြီးကြပ်မှုဖြင့် မှုခင်းနှိမ်နင်းရေးဌာနစုမှ ဌာနစုမှူး ဒုရဲမှူး ဝင်းနိုင် ဦးစီးအဖွဲ့သည် အငှားယာဉ်အား အသုံးပြု၍ ကုန်ခြောက်ပစ္စည်းများအား ခိုးယူသူ တေဇာကျော်အား သက်သေခံပစ္စည်းများနှင့်အတူ ဖမ်းဆီးရမိခဲ့၍ အခြားခိုးမှုများနှင့် တိုက်ဆိုင်စစ်ဆေးလျက်ရှိကြောင်း သိရသည်။

အတာ(မှုခင်း)

တိုင်းရင်းဆေးဝါးမှတ်ပုံတင်အမှတ် - TMR 012488(1116)

ဆရာခန့်၏ ဝမ်းပျော့အဆီကျဆေး

အနံ့မရှိ၊ ဝမ်းမရစ် တစ်ခါစား(၂)ပြား (မြန်မာ့ဆေးမျိုးစုံဆိုင်တိုင်းမှာမေး)

ဖုန်း - ၀၉ ၇၃၁၇၉၉၈၃၊ ၀၉၇၈၉၀၈၃၄၈၈ (ကားဂိတ်အရောက် ပို့ဆောင်ပေးပါမည်)

အမုန်းမဖက်ဘဲ အပြုံးလက်နက်နဲ့ အနိုင်ယူလိုသလား ?

* မိမိက တကယ်သစ္စာရှိပါလျက် သစ္စာမဲ့သူကြောင့် သောကဖြစ်နေသလား။
* သူ့ဘက်က မှားနေမှန်းသိသော်လည်း ကြမ်းမိလျှင် ပြတ်သွားမှာ စိုးနေသလား။
* သစ္စာမဲ့သူနှစ်ဦးကြား အမုန်းမခံဘဲ အပြုံးဆင်လျက် အောင်နိုင်သူ ဖြစ်လိုသလား။
* သူ့ဘဝမှာ မိမိသာ အချစ်နိုင်ဆုံးနဲ့ အကောင်းဆုံးအဖော်ဆိုတာကို သူ့ကို သိသွားစေချင်သလား။
* မိမိချစ်သူ/ခင်ပွန်းအပေါ် ကြမ်းစရာမလိုဘဲ အပြုံးပန်းဆင်လျက် အောင်နိုင်သူ ဖြစ်လာစေဖို့။

ဆရာမ ထက်ငွေးစန္ဒီ LLB, LLM, DBL, DML

(အမျိုးသမီး သီးသန့် လက္ခဏာ ပေဒင်ဟောခန်း)

အမှတ်(၄၆၅)၊ ရွှေဖီနိုင်ညာလမ်း၊ (၄၁)ရပ်ကွက်၊ မြောက်ဒဂုံ၊ ဘောလီတံတားအဆင်း၊ ဘယ်ကွေ့ကာ ဦးဝိစာရလမ်းမပေါ်မှ ဝင်ရန်။ (အကြော်တဲမှတ်တိုင်ဆင်းပါ) ဖုန်း ၀၉-၅၁၆၄၃၂၆၊ ၀၉-၄၃၀၉၄၈၀၆၊ ၀၉-၇၃၁၀၆၁၈၀

www.free4readers.com

မယားကြီးဖြစ်သူက ခင်ပွန်းနှင့် ခိုးရာလိုက် ပြေးသူအမျိုးသမီးတို့ကို တစ်လင်တစ်မယား ဥပဒေဖြင့်အမှုဖွင့်

ရန်ကုန်တိုင်းဒေသကြီး တိုက်ကြီးမြို့နယ်၌ ၁၃-၈-၂၀၁၀ ရက်နေ့က ××××ရွာနေ မယားကြီးဖြစ်သူမှ ခင်ပွန်းနှင့် ခိုးရာလိုက်ပြေးသူတို့ကို တစ်လင်တစ်မယား ဥပဒေဖြင့် အမှုဖွင့်ထားကြောင်း သိရသည်။

ဖြစ်စဉ်မှာ မင်္ဂလာရပ်ကွက် လှသန့် အင်းရွာနေ မောင်စိုးသူ(၂၂)နှစ်သည် မယားကြီးနှင့်(၈)နှစ်ခန့် ပေါင်းသင်းနေထိုင်ပြီး သားတစ်ယောက်ရရှိကာ လှသန့်အင်းကျေးရွာတွင်နေထိုင်ခဲ့သည်။

ခင်ပွန်းဖြစ်သူ စိုးသူမှာလက်ပံတန်း ရန်ကုန် မီနီဘတ်စ်မှန်လုံကား ယာဉ်မောင်း လုပ်ကိုင်နေစဉ် ၁၀-၈-၂၀၁၀ ရက်နေ့တွင် ခင်ပွန်းဖြစ်သူမှာ နေအိမ်သို့ပြန်လာခြင်းမရှိသဖြင့် လိုက်လံစုံစမ်းရာဖွေရာ တိုက်ကြီးမြို့ တိုက်ကြီးကုန်းကျေးရွာနေ မယမင်းလတ်(၂၁)နှစ်နှင့် မွန်းလွဲ ၃ နာရီခန့်တွင် လှည်းကူးမြို့နယ် ငါးဆူတောင်ရွာသို့ ခိုးယူသွားကြောင်း သိရှိရပြီး ၁၃-၈-၂၀၁၀ ရက်နေ့ ညနေ ၄ နာရီခန့်တွင် လှသန့်အင်းရွာ မယားကြီးအိမ်သို့ ပြန်လာသဖြင့် မယားကြီးမှ မိမိနှင့်တရားဝင်ကွာရှင်းထားခြင်းမရှိဘဲ နောက်အမျိုးသမီးနှင့် ထပ်မံခိုးယူပေါင်းသင်းနေထိုင်ကြသော စိုးသူနှင့် မယမင်းထက်တို့နှစ်ဦးအား တိုက်ကြီးမြို့မရဲစခန်းသို့တိုင်ကြားရာ ရဲစခန်းမှ(ပ) ၇၃၉/၂၀၁၀၊ တစ်လင်တစ်မယားစနစ်ကျင့်သုံး ခြင်း ဆိုင်ရာဥပဒေပုဒ်မ ၁၃ ဖြင့် အမှုဖွင့်ထားကြောင်း သိရသည်။

ထွန်းလိူင်(မြိုင်)

အမျိုးသားလူသေအလောင်းတစ်လောင်း တွေ့ရှိသဖြင့် အမှုဖွင့်စစ်ဆေးနေ

ပဲခူးတိုင်းဒေသကြီး၊ လက်ပံတန်းမြို့နယ်၊ ခမုံနယ်မြေရဲစခန်းအပိုင် မြစ်မခချောင်းထဲတွင် အမျိုးသားလူသေအလောင်းတစ်လောင်းတွေ့ရှိသဖြင့် သေဆုံးသူအမည်၊ နေရပ်လိပ်စာတို့ကို သိရှိနိုင်ရေးနှင့် ဓမ္မတာအတိုင်းသေဆုံးခြင်း ဟုတ်/မဟုတ် စုံစမ်းစစ်ဆေးရန် သေမှုသေခင်းဖြင့် အမှုဖွင့် အရေးယူထားရှိကြောင်း သတင်းရရှိသည်။

ဖြစ်စဉ်မှာ ၁၈-၈-၂၀၁၀ ရက်နေ့ နံနက် ၁၀ နာရီအချိန်ခန့်တွင် လက်ပံတန်းမြို့ မြင်ကဝအုပ်စု၊ မဟာပေါင်းကျေးရွာအနီး မြစ်မခချောင်း၏ ဝဲဘက်ခြမ်း ဦးစိန်ထွန်း၏ ရိုးပေါက်တွင် ရေမျှောပါလာသည့် အမျိုးသားလူသေအလောင်းတစ်လောင်း တွေ့ရှိကြောင်း မြင်ကဝအုပ်ချုပ်ရေးမှူး ဦးမြင့်ဦးမှ ဖုန်းဆက်သတင်းပို့အကြောင်းကြားသဖြင့် ရဲအုပ် ဝင်းလှိုင် ဦးဆောင်သည့် ရဲတပ်ဖွဲ့ဝင်တို့သည် သက်သေ ဒေါက်တာဇော်မျိုးလင်း၊ ခမုံတိုက်နယ်ဆရာဝန်၊ ဦးကိုကိုမင်း(၂၆)နှစ်၊ ရာအိမ်မှူး မဟာပေါင်းရွာ မြင်ကဝအုပ်စုနေသူတို့နှင့်အတူ သွားရောက်ကြည့်ရှုစစ်ဆေးခဲ့ကြ၏။

စစ်ဆေးတွေ့ရှိချက်အရ မြစ်မခချောင်း အတွင်းသို့ ရေမျှောပါလာသူ အမျိုးသားလူသေအလောင်း အမည်မသိ၊ နေရပ်လိပ်စာ(မသိ)၊ အသက်(၆၀)နှစ်ခန့်ရှိကြောင်း ခန့်မှန်းသိရှိကာ ပုပ်ပွနေသည့် အလောင်းဖြစ်ပြီး ခြေဖျား လက်ဖျားအဆစ်များ ပြုတ်ကျနေခြင်း၊ ကျောပြင်၌ ဇာမဏီရုပ်၊ ဝဲယာလက်မောင်း(၂)ဖက်၊ တက်တူးရုပ်ဆေးမှင်များ ထိုးထားသူဖြစ်ပြီး ရေပြင်ပေါ်တွင်မှောက်လျက် သေဆုံးနေသည်ကို စစ်ဆေးတွေ့ရှိရသဖြင့် ရေမျှောပါလာသူ အမျိုးသားအလောင်းသေဆုံးမှုနှင့် တွေ့ရှိမှုတို့သည် ၁၀ ရက်ကျော်ခန့်က ရေနစ်သေဆုံးသည်ဟု ခန့်မှန်းသိရှိခဲ့ကြောင်း၊ ခမုံတိုက်နယ်ဆရာဝန်၏ ပြောပြမှုကို သိရှိရပြီး သေဆုံးမှုနှင့်ပတ်သက်၍ ဓမ္မတာအတိုင်း သေဆုံးခြင်း ဟုတ်/မဟုတ်နှင့် သေဆုံးသူ၏ အမည်၊ နေရပ်လိပ်စာတို့ကို စုံစမ်းနိုင်ရေးအတွက် ခမုံနယ်မြေရဲစခန်းတွင် သေမှုသေခင်း အမှတ်စဉ်(၁/၂၀၁၀)ဖြင့် အမှုဖွင့် အရေးယူထားရှိပြီး ရဲအုပ် ဝင်းလှိုင်မှ ရဲစခန်းလုပ်ထုံး လုပ်နည်းနှင့်အညီ ဆက်လက်စစ်ဆေး ဆောင်ရွက်လျက်ရှိကြောင်း သတင်းရရှိသည်။

ကိုနန္ဒ(လက်ပံတန်း)

ပန်းတောင်းမြို့နယ် ပြည်-ကံမ ကားလမ်းမပေါ်တွင် ဘုရားဖူးယာဉ်တစ်စီးတိမ်းမှောက်

ပဲခူးတိုင်းဒေသကြီး၊ ပြည်ခရိုင်၊ ပန်းတောင်းမြို့နယ်၊ ရွာသာရွာအုပ်စု တဲပင်ကျိုးကျေးရွာနေ ပြည်-ကံမကားလမ်းမပေါ်တွင် ဘုရားဖူးယာဉ်တစ်စီး တိမ်းမှောက်မှုဖြစ်ပွားကြောင်း သတင်းရရှိသည်။

ဖြစ်စဉ်မှာ ၁၁-၈-၂၀၁၀ ရက်နေ့ နံနက် ၉ နာရီ ၁၅ မိနစ်အချိန်ခန့်တွင် ပန်းတောင်းမြို့ ရွာသာရွာအုပ်စု၊ တဲပင်ကျိုးကျေးရွာအနီး ပြည်-ကံမ ကားလမ်းပေါ်တွင် ယာဉ်တိမ်းမှောက်မှုဖြစ်ပွားကြောင်း သတင်းအရ အမှတ်(၁၃)ယာဉ်ထိန်းရဲတပ်ဖွဲ့မှ တပ်ကြပ်ကြီး ခင်ဇော်မိုး၊ တာဝန်မှူး ဒုရဲအုပ် ခင်မျိုးသူတို့အဖွဲ့သည် သက်သေ ရွာသာရွာအုပ်စု အုပ်ချုပ်ရေးမှူး ဦးဇော်ဝင်းထွန်း(၃၉)နှစ်တို့နှင့်အတူ သွားရောက်စစ်ဆေးခဲ့ရာ ပြည်-ကံမ ကားလမ်းမိုင်တိုင် အမှတ် (၁၈/၃-၄)ကြားတွင် ပြည်ဘက်မှ ကံမဘက်သို့ ယာဉ်မောင်း အောင်ပြည့်စုံ(၂၈)နှစ်၊ ကံဦးရပ်ကွက်၊ ပေါင်းတလည်မြို့ ပြည်မြို့နယ်နေသူ မောင်းနှင်လာသည့် 8A/×××CANTER အမျိုးအစား အဖြူရောင်ယာဉ်သည် လမ်းအတက်၌ နောက်ပြန်လိမ့်ပြီး လမ်းယာဘက်သို့ တိမ်းမှောက်ခဲ့သဖြင့် ယာဉ်ပေါ်ရှိလူများ ဒဏ်ရာအသီးသီးရရှိခဲ့ပြီး ပျက်စီးဆုံးရှုံးခဲ့မှုတန်ဖိုးမှာ ငွေကျပ်(၁)သိန်းခန့်ဖြစ်ကြောင်း စစ်ဆေးသိရှိရသည်ဟု ဆို၏။

ယာဉ်မောင်း အောင်ပြည့်စုံတွင် ယာလက်မောင်းပေါက်ပြဲ ယာတံတောင်ဖူးရောင် ဦးခင်ထွန်း(၆၁)နှစ်၊ ဂျိုးရပ်သာကျေးရွာ၊ ဆင်မြီးဆွဲမြို့ သဲကုန်းမြို့နယ်နေသူတွင် ယာလက်မောင်းဖူးရောင်(အတွင်းလူနာ)၊ ဒေါ်ချိုပြုံး(၄၅)နှစ်၊ ဂျိုးရပ်သာကျေးရွာ၊ ဆင်မြီးဆွဲမြို့ သဲကုန်းမြို့နယ်နေသူတို့တွင် ဝဲချိုစောင်းပေါက်ပြဲ၊ ယာတံတောင်ပေါက်ပြဲ (အတွင်းလူနာ)၊ ဒေါ်လှသီတာ(၃၂)နှစ်၊ ဂျိုးရပ်သာကျေးရွာ၊ ဆင်မြီးဆွဲမြို့ သဲကုန်းမြို့နယ်နေသူတွင် ရင်ဘတ်အောင့်၊ ယာပေါင်နာကျင်(အတွင်းလူနာ)၊ ဒေါ်အုံးရီ(၇၁)နှစ်၊ ဂျိုးရပ်သာကျေးရွာ၊ ဆင်မြီးဆွဲမြို့ သဲကုန်းမြို့နယ်နေသူတွင် ဝဲလက်မောင်းနာကျင်၊ ဝဲနားရွက်ပေါက်ပြဲ(အတွင်းလူနာ)၊ ဒေါ်ခင်ကြိုင်(၆၈)နှစ်၊ ဂျိုးရပ်သာကျေးရွာ ဆင်မြီးဆွဲမြို့ သဲကုန်းမြို့နယ်နေသူတွင် နဖူးပေါက်ပြဲ၊ ယာလက်ခုံဖူးရောင်၊ ယာပေါင်နာကျင် (အတွင်းလူနာ) မသီတာဝင်း(၃၇)နှစ်၊ ဂျိုးရပ်သာကျေးရွာ၊ ဆင်မြီးဆွဲမြို့ သဲကုန်းမြို့နယ်နေသူတွင် ဝဲချိုစောင်းပေါက်ပြဲ (အတွင်းလူနာ)ဒေါ်ခင်ကြည်(၇၆)နှစ်၊ ဂျိုးရပ်သာကျေးရွာ၊ ဆင်မြီးဆွဲမြို့ သဲကုန်းမြို့နယ်နေသူတွင် ရင်ဘတ်အောင့်၊ ယာလက်မောင်းပေါက်ပြဲ (အတွင်းလူနာ)၊ မဖြူဖြူဝင်း(၃၀)နှစ်၊ ဂျိုးရပ်သာကျေးရွာ၊ ဆင်မြီးဆွဲမြို့ သဲကုန်းမြို့နယ်နေသူတွင် ယာနားပြတ်ရှ၊ ခါးနာကျင် (အတွင်းလူနာ)၊ ထွန်းထွန်းဇော်(၂၉)နှစ်၊ ဂျိုးရပ်သာကျေးရွာ၊ ဆင်မြီးဆွဲမြို့ သဲကုန်းမြို့နယ်နေသူတွင် ယာလက်ဖျံပွန်း(အတွင်းလူနာ)၊ ဒေါ်စန်းငွေး(၅၁)နှစ်၊ ဝဲနဖူးပေါက်ပြဲ(ပြင်ပလူနာ)၊ ဒေါ်ဝင်းစိန်(၅၇)နှစ်၊ ဂျိုးရပ်သာကျေးရွာ၊ ဆင်မြီးဆွဲမြို့ သဲကုန်းမြို့နယ်နေသူတွင် ရင်ဘတ်အောင့် ယာလက်ဖျံပေါက်ပြဲ (ပြင်ပလူနာ)၊ ဒေါ်အေးသန်း(၅၆)နှစ်၊ ဂျိုးရပ်သာကျေးရွာ၊ ဆင်မြီးဆွဲမြို့ သဲကုန်းမြို့နယ်နေသူတွင် ရင်ဘတ်အောင့်၊ (ပြင်ပလူနာ)၊ မမိုမိုလွင်(၁၂)နှစ်၊ ဂျိုးရပ်သာကျေးရွာ၊ ဆင်မြီးဆွဲမြို့ သဲကုန်းမြို့နယ် နေသူတွင် ယာလက်မောင်းဖူးရောင် (ပြင်ပလူနာ)၊ ဦးအေးလွင်(၆၀)နှစ်၊ ယာပါးနာကျင် (ပြင်ပလူနာ)၊ ဒေါ်ထွေးတင်(၆၆)နှစ်၊ ဂျိုးရပ်သာကျေးရွာ၊ ဆင်မြီးဆွဲမြို့ သဲကုန်းမြို့နယ်နေသူတွင် ရင်ဘတ်အောင့်၊ နောက်ကျောအောင့်(ပြင်ပလူနာ)၊ မောင်တင်ထူးအောင်(၂၀)နှစ်၊ ဂျိုးရပ်သာကျေးရွာ၊ ဆင်မြီးဆွဲမြို့ သဲကုန်းမြို့နယ်နေသူတွင် ယာလက်ကောက်ဝတ်ဖူးရောင် (ပြင်ပလူနာ) မောင်အောင်ခန့်ဇော်(၁၄)နှစ်၊ ဂျိုးရပ်သာကျေးရွာ၊ ဆင်မြီးဆွဲမြို့ သဲကုန်းမြို့နယ်နေသူတွင် ဝဲလက်မောင်းဖူးရောင် (ပြင်ပလူနာ)စသည်တို့ ဒဏ်ရာများအသီးသီးရရှိခဲ့သည်ဟု သိရှိရသည်။

၎င်းဖြစ်စဉ်နှင့်ပတ်သက်၍ လူကို ထိခိုက်ဒဏ်ရာရရှိသည်အထိ ယာဉ်အား မဆင်မခြင်မောင်းနှင်သူ ယာဉ်မောင်း အောင်ပြည့်စုံအား အရေးယူပေးပါရန် အမှတ်(၁၃)ယာဉ်ထိန်းရဲတပ်ဖွဲ့စုမှ တပ်ကြပ်ကြီး ဇော်မိုးက တရားလိုပြုလုပ်တိုင်တန်း၍ ပန်းတောင်းမြို့မရဲစခန်းမှ ယာဉ်(ပ)၁၄/၂၀၁၀၊ ရာဇသတ်ကြီးပုဒ်မ ၃၃၈/၃၃၇ ဖြင့် အမှုဖွင့်ပြီး အမှုအား အမှုစစ် ဒုရဲအုပ် ခင်မျိုးသူမှ လက်ခံစစ်ဆေးဆောင်ရွက်လျက်ရှိကြောင်း သတင်းရရှိသည်။

ကိုကို(ပန်းတောင်း)

လူသားစစ်စစ်တွေ အိမ်ခြေရာခြေမဲ့တွေရှိနေသလို လူ့ဘဝကနေ တခြားဘဝကို ရောက်သွားကြတဲ့ ဝိညာဉ်ဖြစ်နေကြသူ အချို့လည်း

အိမ်ခြေရာခြေမဲ့တွေဖြစ်နေကြသတဲ့

နိုင်ငံတကာတွင် အကြောင်းအမျိုးမျိုးကြောင့် လူသားစစ်စစ်တွေ အိမ်ခြေရာခြေမဲ့တွေရှိနေသလို လူသားစစ်စစ်အိမ်ရာမဲ့များရှိနေသလို ထိုင်းနိုင်ငံတွင် အိမ်ရာမဲ့ ဝိညာဉ်များဖြစ်ပေါ်နေကြောင်း ထိုင်းနိုင်ငံဒေသဆိုင်ရာ အာဏာပိုင်များက ထုတ်ဖော်ပြောပြခဲ့သည်။

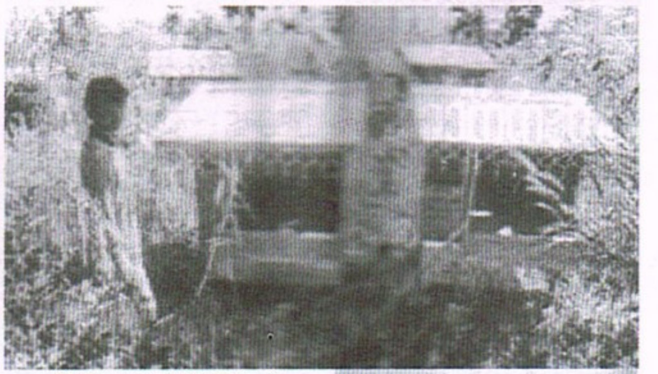

ထိုင်းနိုင်ငံ(မြောက်ပိုင်း)ပြည်နယ်များတွင် ရိုးရာဓလေ့ထုံးစံအရ မိဘတစ်ဦးဦး သေဆုံးလျှင် မိသားစုများက အလောင်းကို မြေချသင်္ဂြိုဟ်သည့်နေ့၌ သေဆုံးသူ၏ ဝိညာဉ်နေထိုင်ရန် သစ်သားအိမ်ငယ်များကို အလောင်းနှင့်အတူသယ်ယူ၍ အသုဘချသည့်နေ့၌ ဘုန်းကြီးကျောင်းတစ်ကျောင်း၌ ထားရှိပေးရသည့် ထုံးစံရှိသည်။

မြန်မာ-ထိုင်းနယ်စပ်မြို့ မဲဆောက်မြို့နယ်၊ မဲလမဘုန်းတော်ကြီးကျောင်းတွင် ဝိညာဉ်အိမ်ရာ ၁၀၀ ကျော်ရှိနေသည့်အတွက် နေရာမဆံ့မှုကြောင့် ဝိညာဉ်အိမ်ရာများကို အနီးဆုံးတောထဲသို့ ရွှေ့ပြောင်းထားရတော့သည်ဆို၏။

ဝိညာဉ်အိမ်ရာများ စုပေါင်းထားရှိရာ တောထဲသို့ မည်သူမျှ ဖြတ်သန်းသွားလာရခြင်းမရှိဟု ဆိုသည်။ ထိုနေရာများသည် အသံမျိုးစုံဖြင့်ခြောက်လှန့်တတ်သည်ဟုလည်း ဆိုသည်။

တောအုပ်အနီးရှိ ရွာသားအချို့က ကြောက်စရာမဟုတ်ဟုဆိုကာ သွားလာပြီး ဝိညာဉ်များအတွက် ထားရှိပေးသောအိမ်ကလေးများကိုယူဆောင်၍ ကြက်ခြံ၊ ဝက်ခြံကာရံခြင်းများ ပြုလုပ်ကြသည်ဆို၏။

ကျေးရွာအာဏာပိုင်များက ရိုးရာအစဉ်အလာဖြစ်၍ သဘာဝတိုင်းထားရှိပြီး ဝိညာဉ်များအတွက် ဆောက်လုပ်ပေးထားသော သစ်သားအိမ်များကို ယူချင်သူရှိကယူရန် ခွင့်ပြုခဲ့သည်ဆို၏။

သို့သော် ရိုးရာအစဉ်အလာကို မလေးမစားပြုဝံ့သူမရှိ၍ ဝိညာဉ်အိမ်များကို ယူသူမရှိသော်လည်း အချို့သော ခေတ်သစ်အတွေးအခေါ်ရှိသူများက ဖြုတ်ယူကာ အသုံးပြုကြသည်ဆို၏။

ထိုသို့ပြုလုပ်ခြင်းကြောင့် ဝိညာဉ်များ အိမ်ရာမဲ့ဖြစ်နေကြသည်ဟု အပြစ်တင်ပြောဆိုမှုများလည်း ရှိနေကြောင်း သိရသည်။

စတာခ

www.free4readers.com

ပြင်စာရဲကင်းစခန်းမှ ရဲတပ်ဖွဲ့ဝင်များ ပြည်သူ့အကျိုးပြုလုပ်ငန်းများ ဆောင်ရွက်

မန္တလေးတိုင်းဒေသကြီး ပြင်ဦးလွင်မြို့နယ်၊ ပြင်စာရဲကင်းစခန်းမှ စခန်းမှူးနှင့် ရဲတပ်ဖွဲ့ဝင်များ မိသားစုဝင်များသည် ပြည်သူ့အကျိုးပြုလုပ်ငန်းများ ဆောင်ရွက်ခဲ့ကြကြောင်း သတင်းရရှိသည်။

အခမ်းအနားကို ၁၆-၈-၂၀၁၈ ရက်နေ့ နံနက် ၇ နာရီအချိန်တွင် ပြင်စာကျေးရွာရှိ မဟာလောကပါဓေစေတီတော်ကြီး၌ ပြင်စာရဲကင်းစခန်း စခန်းမှူးရဲအုပ်ဝင်းမိုလ်နှင့်ဇနီး ဒေါ်အေးအေးထွန်း မိသားစုနှင့် တပ်ဖွဲ့ဝင်မိသားစုများမှ ဗုဒ္ဓရုပ်ပွားတော်များအား ရောင်တော်ဖွင့်ခြင်း၊ ရေသပ္ပာယ်ခြင်းများကိုလည်းကောင်း၊ ဘုရားရင်ပြင်တော်ပေါ်တွင် သန့်ရှင်းရေးပြုလုပ်ခြင်းများကိုလည်းကောင်း ဆောင်ရွက်ခဲ့ကြသည်။

ရဲတပ်ဖွဲ့ဝင်များမှ ဘုရားကြီးအတွက် နဝကမ္မအလှူငွေများနှင့် နေကထိုင်များ အသစ်လဲလှယ်လှူဒါန်းခြင်းများ ဆောင်ရွက်ခဲ့ကြကြောင်း သိရသည်။

ငြိမ်းစံ-၂၁

အသက်မပြည့်သေးသူအား အလိုမတူဘဲ သားမယားပြုကျင့်၍ တိုင်တန်းမှုဖြစ်ပွား

မန္တလေးတိုင်းဒေသကြီး၊ မိတ္ထီလာမြို့ အမှတ်(၂)နယ်မြေရဲစခန်းအပိုင်တွင် ၃၁-၇-၂၀၁၈ ရက်နေ့ နံနက် ၁ နာရီအချိန်ခန့်တွင် အသက်မပြည့်သေးသူအား အလိုမတူဘဲ သားမယားပြုကျင့်၍ အရေးယူပေးပါရန် တိုင်တန်းမှုဖြစ်ပွားခဲ့သည်။

ဖြစ်စဉ်မှာ ၂၉-၇-၂၀၁၈ ရက်နေ့ နံနက် ၉ နာရီအချိန်ခန့်တွင် မ×××(၃၆)နှစ်၊ ×××ရပ်ကွက်၊ ပျော်ဘွယ်မြို့နယ်နေသူသည် နေအိမ်တွင် ရှိနေစဉ် သမီးဖြစ်သူ မ×××(၁၅)နှစ်၊ ×××ရပ်ကွက်၊ ပျော်ဘွယ်မြို့နယ်နေသူသည် အပြင်ထွက်သွားရာမှ နေအိမ်သို့ ပြန်လည်ရောက်ရှိလာခြင်းမရှိဘဲ ၃၀-၇-၂၀၁၈ ရက်နေ့ မွန်းလွဲ ၃ နာရီခွဲအချိန်ခန့်မှ နေအိမ်သို့ ပြန်လည်ရောက်ရှိလာသဖြင့် မသီတာမှ သမီးဖြစ်သူအား မေးမြန်းရာ ၎င်းသည် ဖခင်ဖြစ်သူနေထိုင်ရာ မိတ္ထီလာမြို့နယ်၊ ×××ကျေးရွာသို့ သွားရောက်စဉ် ပျော်ဘွယ်မြို့နယ်၊ ×××ရပ်ကွက် မြသိန်းတန်ဘုရားအနီးအရောက်တွင် ပြည့်စုံ(ခ)ဟိန်းပြည့်စုံ(၂၆) နှစ်၊ (အိမ်ထောင်ရှိ)၊ နယ်မြေ(၃)၊ ရွှေပြည်ရန်လုံရပ်ကွက် ပျော်ဘွယ်မြို့နယ်နေသူနှင့်တွေ့ရှိရာ ၎င်းမှ ဆိုင်ကယ်ဖြင့်လိုက်ပို့မည်ဟု ပြောဆိုသဖြင့် လမ်းကြုံလိုက်သွားရာ ဖခင်ဖြစ်သူထံလိုက်ပို့ခြင်းမရှိဘဲ မိတ္ထီလာမြို့နယ်ရှိ တည်းခိုခန်းတစ်ခုသို့ ခေါ်ဆောင်သွားရာ ၂၉-၇-၂၀၁၈ ရက်နေ့ မွန်းလွဲ ၃ နာရီ ၄၅ မိနစ်အချိန်တွင် ထိုတည်းခိုခန်းသို့ ရောက်ရှိပြီး ၎င်းညတွင် ပြည့်စုံ(ခ)ဟိန်းပြည့်စုံမှ အလိုမတူဘဲ သားမယားအဖြစ် (၃) ကြိမ်ပြုကျင့်ခဲ့ကြောင်း၊ ထို့နောက် ပြည့်စုံ(ခ)ဟိန်းပြည့်စုံနှင့်အတူ ပျော်ဘွယ်မြို့သို့ ပြန်လာခဲ့ကြောင်း ပြောပြသိရှိရသည်။

ဖြစ်စဉ်နှင့်ပတ်သက်၍ မိဘအုပ်ထိန်းမှု မကင်းလွတ်သေးသူ မ×××အား အလိုမတူဘဲ သားမယားအဖြစ် ပြုကျင့်ခဲ့သူ ပြည့်စုံ(ခ)ဟိန်းပြည့်စုံအား ဥပဒေအရ အရေးယူပေးပါရန် မ×××မှ တရားလိုပြုလုပ်တိုင်တန်းသဖြင့် အမှတ်(၂)နယ်မြေရဲစခန်းမှ (ပ)၂၆၁/၂၀၁၈၊ ရာဇသတ်ကြီးပုဒ်မ ၃၇၆/၃၆၃ ဖြင့် အမှုဖွင့်အရေးယူဆောင်ရွက်ထားကြောင်း သိရသည်။

မေသုခ

မိတ္ထီလာခရိုင် သာစည်မြို့နယ် ယင်းမာပင်ရဲစခန်းတွင် လူသတ်မှုဖြစ်ပွား

မိတ္ထီလာခရိုင်၊ သာစည်မြို့နယ်၊ ယင်းမာပင်ရဲစခန်းအပိုင် အရှေ့ဘက်(၅)မိုင်အကွာ ပုပ္ပါးကုန်းကျေးရွာတွင် ၁၉-၈-၂၀၁၈ ရက်နေ့ ည ၉ နာရီခွဲအချိန်တွင် ယင်းမာပင်ရဲစခန်းမှူး ရဲအုပ် လှလေးမောင်သည် စခန်းတွင် တာဝန်မှူး ဆောင်ရွက်နေစဉ် ပုပ္ပါးကုန်းရွာခွဲခေါင်းဆောင် ဦးဆန်းကိုမှ ဦးအေးချိုပိုင်လျှော်ဖြူခြံစိုက်ကွင်းတွင် လူတစ်ဦး ဓားဒဏ်ရာဖြင့် သေဆုံးနေကြောင်း လာရောက်သတင်းပေးပို့ တိုင်ကြားခဲ့သည်။

စခန်းမှူးသည် ရဲတပ်ဖွဲ့ဝင်များနှင့်အတူ ရွာခွဲခေါင်းဆောင် ဦးဆန်းကို၊ ပုပ္ပါးကုန်းရွာ ရာအိမ်မှူး ဦးအောင်မိုးတို့နှင့်အတူ သွားရောက်စစ်ဆေးကြည့်ရှုရာ သေဆုံးသူမှာ ဦးအေးချို၏ လျှော်ဖြူခြံစောင့် ဆန်းထူး(ခ)ရခိုင်ကြီး(၃၉)နှစ်၊ ရေဝတီတိုင်း၊ ရေကြည်မြို့နယ်၊ ငသိုင်းချောင်းရွာနေသူဖြစ်ပြီး လည်ပင်းတွင် ၁ လက်မခန့်ထိုးသွင်းဒဏ်ရာ တစ်ချက်၊ ယာဘက်နံစောင်းထိုးသွင်းဒဏ်ရာဖြင့် သေဆုံးနေသည်ကို တွေ့ရှိရသည်။

သေဆုံးသူ၏ဇနီး မဒွေးရီနှင့် ယောက်ဖတော်သူ သိန်းဇော်တို့နေထိုင်ရာ ပုပ္ပါးကုန်းနေအိမ်အား သွားရောက်ရှာဖွေရာ သွေးစွန်းနေသော အဖြူရောင် ဆာလာအိတ်တစ်လုံးကို တွေ့ရှိရသည်ဆို၏။

ဆန်းထူး(ခ)ရခိုင်ကြီး၏ဇနီး မဒွေးရီ(၄၂)နှစ်၊ ယောက်ဖဖြစ်သူ သိန်းဇော်(၃၀)နှစ်တို့မှာ နေအိမ်မှထွက်ပြေးသွားခဲ့သည်ဟု ဆို၏။ ဆန်းထူး(ခ)ရ ခိုင်ကြီးသေဆုံးမှုကို ယင်းမာပင်ရဲစခန်းမှ(ပ)၅၆/၂၀၁၈၊ ရာဇသတ်ကြီးပုဒ်မ ၃၀၂ ဖြင့် အမှုဖွင့် အရေးယူဆောင်ရွက်ထားကြောင်း သိရသည်။

ဦးတင်လှိုင်(မိတ္ထီလာ)

မြန်မာ့သတင်း

အင်း တော် မြို့ နယ် အ တွင်း ရှိ တရားမဝင် သစ်စက်အား ဓာတ်ပုံသွားရိုက်သူ ခေါင်းဖြတ် သတ်ဖြတ်ခံရ

ဖြစ်စဉ်မှာ ၂၀-၈-၂၀၁၈ ရက်နေ့ ည ၇ နာရီ ၁၀ မိနစ်အချိန်ခန့်တွင် စစ်ကိုင်းတိုင်းဒေသကြီး အင်းတော်မြို့ အောင်ဇေယျရပ်ကွက်နေ ကိုစက်ရုံး၊ ကိုစိုးနိုင်တို့ (၂)ဦးသည် အင်းတော်မြို့နယ်၊ သောင်ကြီးကျေးရွာအနီး တောထဲတွင် တရားမဝင်သစ်ခွဲနေသည့် ကိုဝင်းအောင်၏ သစ်စက်အား ဓာတ်ပုံရိုက်ပြီး ပြန်လာစဉ် လမ်းတစ်နေရာအရောက်တွင် သစ်စက်ပိုင်ရှင် ကိုဝင်း အောင်အပါ လူ(၄)ဦးမှ တုတ်၊ ဓားလက် နက်များဖြင့် ဝိုင်းရိုက်ခဲ့ရာတွင် ကိုစက်ရုံးမှာ ထွက်ပြေးလွတ်မြောက်လာခဲ့ပြီး မော်တိတ်ကျေးရွာအုပ်စု အုပ်ချုပ်ရေးမှူး ဦးတင်မြင့်အား တိုင်ကြားခဲ့သည်။

အုပ်စုအုပ်ချုပ်ရေးမှူးမှတစ်ဆင့် အင်းတော်မြို့ မြို့မရဲစခန်းသို့ အကြောင်းကြားခဲ့ရာ စခန်းမှူး ဒုရဲမှူး သက်တင်ဦးနှင့် နယ်ထိန်းတပ်ဖွဲ့ဝင်များ၊ မော်တိတ်ကျေးရွာ သောင်ကြီးကျေးရွာမှ အုပ်ချုပ်ရေးမှူးများနှင့် တာဝန်ရှိသူများမှ လိုက်လံစုံစမ်းဖော်ထုတ်ရှာဖွေခဲ့ကြသည်။

ထိုသို့ရှာဖွေရာ သောင်ကြီးကျေးရွာ မြောက်ဘက်(၂)မိုင်အကွာ တောထဲအတွင်း ကိုစိုးနိုင်အလောင်းအား ခေါင်းဖြတ်မြေမြှုပ်ထားသည်ကို တွေ့ရှိခဲ့ရသည်။

ပြစ်မှုကျူးလွန်ရာတွင် ပါဝင်သော (၄)ဦးအနက် မောင်ဝင်းအား ရဲတပ်ဖွဲ့ဝင်များနှင့် ကျေးရွာရှိ တာဝန်ရှိသူများ၏ ဝိုင်းဝန်းကြိုးစားဖော်ထုတ်မှုကြောင့် ၂၂-၈-၂၀၁၈ ရက်နေ့တွင် ဖမ်းဆီးရမိ၍ တရားခံအား စစ်ဆေးလျက်ရှိပြီး ကျန်ရှိသည့် တရားခံများအား စုံစမ်းရှာဖွေလျက်ရှိသည်။

သို့ဖြစ်ပါ၍ ဓာတ်ပုံရိုက်သူ ကိုစိုးနိုင်အား ခေါင်းဖြတ်သတ်သူ ဝင်းကို(၁၈)နှစ်၊ သောင်ကြီးကျေးရွာ၊ မော်တိတ်ကျေးရွာအုပ်စု၊ အင်းတော်မြို့နယ်နေသူအား အင်းတော်မြို့မရဲစခန်းမှ (ပ)၁၁၉/၂၀၁၈၊ ရာဇသတ်ကြီးပုဒ်မ ၃၂၅/၃၂၆/၁၁၄ မှ ပုဒ်မ ၃၀၂/၃၂၅/၃၂၆/၂၀၀/၁၁၄ ဖြင့် ပြောင်းလဲအမှုဖွင့်ထားရှိပြီး ထွက်ပြေးတရားခံများ ဖမ်းဆီးရမိရေး စုံစမ်းလျက်ရှိကြောင်း ကနဦး သိရသည်။

ဘကြီးအောင်(နဘား)

WY စိတ်ကြွရူးသွပ်ဆေးပြား (၅၀၀၀)ခန့်နှင့်အတူ မူးယစ်ဆေးပြားသုံးစွဲရာတွင် အသုံးပြုသည့် ဆက်စပ်ပစ္စည်းများဖမ်းဆီးရမိ

ကျောက်မဲခရိုင်၊ နောင်ချိုမြို့နယ်၊ မဲပုပ်ကျေးရွာအုပ်စု၊ မဲပုပ်ကျေးရွာအတွင်း လူနေအိမ်တစ်လုံးအား မူးယစ်ဆေးဝါးသတင်းအရ တာဝန်ရှိသူများမှ ဝင်ရောက်ရှာဖွေရာ WY စိတ်ကြွရူးသွပ်ဆေးပြား(၅၀၀၀)ခန့်နှင့် မူးယစ်ဆေးဝါးသုံးစွဲရာတွင် အသုံးပြုသည့် ဆက်စပ်ပစ္စည်းများ ဖမ်းဆီးရမိကြောင်း သတင်းအရရှိသည်။

ဖြစ်စဉ်မှာ ၁၃-၈-၂၀၁၈ ရက်နေ့ နံနက် ၆ နာရီအချိန်ခန့်တွင် နောင်ချိုမြို့ မြို့မရဲစခန်းမှ နယ်ထိန်းတပ်ဖွဲ့ဝင်များဖြစ်သော ရဲတပ်ကြပ် မျိုးမင်းထွန်း၊ ရဲတပ်ကြပ် ကျော်မင်းဦးတို့သည် မူးယစ်ဆေးဝါးများ ရောင်းဝယ်သုံးစွဲနေကြောင်း သတင်းအရ သက်သေ မဲပုပ်ကျေးရွာ ရာအိမ်မှူး ဦးမြင့်ထွန်း၊ ရပ်မိ/ရပ်ဖ ဦးကြီးမောင်တို့နှင့်အတူ နောင်ချိုမြို့နယ်၊ ခဲပုပ်ကျေးရွာနေ မောင်မောင်ညွန့်၏ နေအိမ်အား နောင်ချိုမြို့နယ် ရဲတပ်ဖွဲ့မှူး၏ မူးယစ်ဆေးဝါးနေအိမ် ဝင်ရောက်ရှာဖွေခွင့်ဝရမ်းအမှတ် (၃၅/၂၀၁၈) ဖြင့် ဝင်ရောက်ရှာဖွေခဲ့ရာ အိမ်ရှင် မောင်မောင်ညွန့်အား အသင့်တွေ့ရှိရသဖြင့် ၎င်း၏ ခန္ဓာကိုယ်နှင့် နေအိမ်အတွင်း အပြင်တို့ကို အသေးစိပ်ရှာဖွေခဲ့ရာတွင် နေအိမ်အတွင်း ၎င်းအိပ်သည့် အိပ်ခန်းအတွင်း ခြေရင်းဘက်ခြမ်း၊ နံရံကပ်စင်ပေါ်မှ အဝါရောင်ပလတ်စတစ်အိတ်ဖြင့်ထည့်လျက် စိတ်ကြွဆေးပြားဟု ယူဆရသည့် WY တံဆိပ်ပါ လိမ္မော်ရောင်စိတ်ကြွဆေးပြား (၁၉၅)ပြားပါ ပလတ်စတစ်ကပ်ခွာအိတ် (၂၀)ထုပ်၊ ဆေးပြားပေါင်း (၃၉၀၀)ပြား အလေးချိန် (၃၅၁)ဂရမ်ခန့်နှင့် မူးယစ်ဆေးဝါးရောင်းချရငွေဟု ယူဆရသည့် ငွေကျပ် (၅၆၀၀၀၀)အား လည်းကောင်း၊ နေအိမ်အတွင်း ကွန်ပျူတာအခန်းတွင်း တောင်ဘက်နံရံအောက်ခြေမှ အဖြူရောင်အဖုံးပိတ်လျက် အမြင့် ၃ လက်မ၊ အချင်း ၁ လက်မခွဲခန့်ရှိ သံဘူးငယ်အတွင်း အပြာရောင်ပလတ်စတစ်ကပ်ခွာအိတ်ဖြင့်ထည့်လျက် တစ်အိတ်လျှင် (၁၉၅)ပြားစီပါ (၅) ထုပ်၊ (၃၅)ပြားပါ (၁)ထုပ်၊ ဆေးပြားပေါင်း (၁၀၁၀)ပြား၊ အလေးချိန်(၉၈·၉) ဂရမ်ခန့်နှင့် မူးယစ်ဆေးဝါးသုံးစွဲရာတွင် အသုံးပြုသည့် ဆက်စပ်ပစ္စည်းတို့ကိုလည်းကောင်း ရှာဖွေတွေ့ရှိခဲ့သဖြင့် ရဲအုပ် အောင်နိုင်အေးမှ သက်သေများရှေ့တွင် ရှာဖွေပုံစံဖြင့် ရေးသွင်းသိမ်းဆည်းခဲ့သည်။

ဖြစ်စဉ်နှင့်ပတ်သက်၍ မူးယစ်ဆေးဝါးများအား သုံးစွဲရန်နှင့် ပြန်လည်ရောင်းချရန် လက်ဝယ်တွေ့ရှိသူ မောင်မောင်ညွန့်(၁၈) နှစ်၊ တောင်သူ၊ မဲပုပ်ကျေးရွာ၊ နောင်ချိုမြို့နယ်နေသူအား ဥပဒေအရအရေးယူပေးပါရန် ရဲအုပ် အောင်နိုင်အေးမှ အမှုဖွင့်တိုင်တန်းသဖြင့် နောင်ချိုမြို့မရဲစခန်းမှ အမှုဖွင့် အရေးယူထားကြောင်း သိရသည်။

ငြိမ်းစံ-၂၁

www.free4readers.com

နိုင်ငံတကာ မှုခင်းများ

ဗဟိုကျော်ဝေ စု စည်း တင် ပြ သည်

ဩစတြီးယားနိုင်ငံခြားရေးဝန်ကြီး၏ မင်္ဂလာဆောင်သို့ ရုရှားသမ္မတပူတင်တက်ရောက်သောကြောင့်နိုင်ငံတွင်း ဝေဖန်မှုများမြင့်တက်

ရုရှားသမ္မတ ဗလာဒီမာပူတင်သည် ဩစတြီးယားနိုင်ငံခြားရေးဝန်ကြီး ကာရင်ကန်နီဆယ်လ်၏ လက်ထပ်မင်္ဂလာပွဲသို့ တက်ရောက်ခဲ့ရာ ဩစတြီးယားပြည်သူများက ကာရင်ကန်နီဆယ်ကို ပြင်းပြင်းထန်ထန် ပြစ်တင်ဝေဖန်ကြကြောင်း BBC သတင်းဌာနက ရေးသားဖော်ပြခဲ့၏။

ဂျာမန်စကားပြောသည့် နိုင်ငံဖြစ်သော ဩစတြီးယားနိုင်ငံတောင်ပိုင်းဒေသရှိ စတိုင်ရီယာပြည်နယ်တွင် ကျင်းပပြုလုပ်သော ထိုမင်္ဂလာညစာခံပွဲသို့ ရုရှားသမ္မတပူတင် ရောက်ရှိလာပြီး ပန်းစည်းလက်ဆောင်ပေးကာ သူမနှင့်ယှဉ်တွဲကခဲ့သေးသည်။

ဩစတြီးယားအတိုက်အခံနိုင်ငံရေးအင်အားစုများက မစ္စကာရင်ကန်နီဆယ်လ်သည် ပူတင်ကဲ့သို့သော ပုဂ္ဂိုလ်မျိုးကို မင်္ဂလာဆောင်သို့ ဖိတ်ကြားခြင်းဖြင့် အီးယူ၏ နိုင်ငံခြားရေးမူဝါဒကို ကမောက်ကမဖြစ်အောင်လုပ်ဆောင်လိုက်ကြောင်း ဝေဖန်ကြသည်။

သမ္မတပူတင်သည် ဂျာမနီနိုင်ငံ ဘာလင်မြို့၌ အဓိပတိအန်ဂလာမာကယ်လ်နှင့် တွေ့ဆုံဆွေးနွေးမှုမပြုလုပ်မီ ဩစတြီးယားနိုင်ငံသို့ ဦးစွာသွားရောက်ပြီး ကာရင်ကန်နီဆယ်လ်၏ မင်္ဂလာညစာခံပွဲသို့ တက်ရောက်ခဲ့သည်။

အသက်(၅၃)နှစ်အရွယ်ရှိပြီဖြစ်သော မစ္စကာရင်ကန်နီဆယ်လ်သည် ဩစတြီးယန်းလူမျိုးစွန့်ဦးတီထွင်သမား ဗိုလ်ဂန်းမိုင်လင်ဂါကို လက်ဆက်ခဲ့ခြင်းဖြစ်သည်။ ဗိုလ်ဂန်းမိုင်လ်ဂါမှာ ဆလိုဗေးနီးယားနယ်စပ်ဒေသအနီးရှိ ဂမ်လင့်ဗ်မြို့မှဖြစ်သည်။

နိုင်ငံခြားရေးဝန်ကြီး မစ္စကာရင်ကန်နီဆယ်လ်မှာ ပညာရှင်တစ်ဦးသာဖြစ်ပြီး မည်သည့်နိုင်ငံရေးပါတီတစ်ခုတလေမျှနှင့် ဆက်နွယ်မှုမရှိပေ။ သူမကို ဩစတြီးယားလက်ယာစွန်းပါတီဖြစ်သော ဖရီးဒန်းပါတီ (လက်ရှိညွန့်ပေါင်းအစိုးရ၏ မဟာမိတ်)က နိုင်ငံခြားရေးဝန်ကြီးအဖြစ် တင်မြှောက်ခဲ့ခြင်းဖြစ်သည်။

ယခုနှစ်အစောပိုင်းကာလ ဩစတြီးယားနိုင်ငံသို့ သမ္မတပူတင်လာရောက်လည်ပတ်ခဲ့စဉ် မစ္စကာရင်ကန်နီဆယ်လ်က မင်္ဂလာဆောင်သို့ တက်ရောက်ရန် ဖိတ်ကြားခဲ့ခြင်းဖြစ်သည်။

မစ္စကာရင်ကန်နီဆယ်လ်၏ မင်္ဂလာဆောင်သို့ သမ္မတပူတင်တက်ရောက်မည်ဖြစ်ကြောင်း ယခုသီတင်းပတ်အစတွင် သတင်းထွက်ပေါ်လာသည့်အချိန်ကတည်းက ဩစတြီးယားမီဒီယာများတွင် အငြင်းအခုံများစွာ ပေါ်ပေါက်ခဲ့သည်။

ဂရင်းပါတီ၏ အဖွဲ့ဝင်များကမူ ယင်းသို့ သမ္မတပူတင်ကို ဖိတ်ကြားခြင်းကြောင့် နိုင်ငံခြားရေးဝန်ကြီးကာရင်ကန်နီဆယ်လ် အနေနှင့် ရာထူးမှနုတ်ထွက်ပေးရမည်ဟု တောင်းဆိုကြသည်။

အချို့သော နိုင်ငံရေးသမားများကမူ ပူတင်၏ ခရီးစဉ်အတွက် လုံခြုံရေးတိုးမြှင့်ပေးရခြင်းကြောင့် အခွန်ထမ်းပြည်သူများ ထိခိုက်နစ်နာရသည်ဟု ထောက်ပြထားကြသည်။

သမ္မတဗလာဒီမာပူတင်သည် ဂျာမနီအဓိပတိ မာကယ်လ်နှင့် ဘာလင်မြို့တွင် အလွတ်တမ်းသဘောမျိုး တွေ့ဆုံကာ အရေးကိစ္စအချို့အတွက် ဆွေးနွေးရန်စီစဉ်ထားသည်။

ကိုယ်ဝန်ဆောင်ဇနီးနှင့် သမီးငယ်နှစ်ယောက်ကို သတ်မှုဖြင့် စွပ်စွဲခံရသူ သမီးများကို ဇနီးကသတ်လို့ သူက ဇနီးသည်၏ လည်ပင်းကိုညှစ်သတ်ခဲ့ဟုထွက်ဆို

အမေရိကန်နိုင်ငံ၊ ကော်လိုရာဒိုပြည်နယ်တွင် လွန်ခဲ့အပတ်က ကိုယ်ဝန်ဆောင်ဇနီးနှင့် သမီးငယ်နှစ်ဦးကို သတ်မှုဖြင့် စွဲချက်တင်ခံရသူက အိမ်ထောင်ရေးအဆင်မပြေ၍ ဇနီးသည်က သမီးငယ်နှစ်ဦးအား ဦးစွာသတ်ဖြတ်ခဲ့၍ ဇနီးသည်ကို ၎င်းက သတ်ဖြတ်ခဲ့ခြင်းဖြစ်ကြောင်း ထွက်ဆိုလိုက်သည်။

လူအများစိတ်ဝင်စားခဲ့သည့် ယင်းမှုခင်း၌ ဒန်ဗာဆင်ခြေဖုံးနေ အများအမြင်၌ ပျော်ရွှင်ဖွယ်မိသားစုမှ အိမ်ထောင်ဦးစီး ရေနံနှင့်ဓာတ်ငွေ့ကုမ္ပဏီဝန်ထမ်း အသက်(၃၃)နှစ်အရွယ် ခရစ္စတိုဖာဝတ်စ်သည် (၃၄)နှစ်အရွယ် ဇနီး ရှန်နန်ဝပ်စ်၊ သမီးနှစ်ဦးဖြစ်သည့် သုံးနှစ်အရွယ် ဆယ်လီစတီနှင့် လေးနှစ်အရွယ် ဘယ်လိုတို့ကို သတ်ဖြတ်မှုဖြင့် စွဲဆိုခံထားရသည်။

ကိုယ်ဝန်(၁၅)ပတ်လွယ်ထားသည့် ရှန်နန်ဝပ်စ်၏ အလောင်းကို ဩဂုတ် ၁၆ ရက်က ခရစ္စတိုဖာဝတ်စ်အလုပ်လုပ်သည့် ရေနံလျောင်ကန်တစ်ခုနီး၌ မြှုပ်နှံထားသည်ကို အာဏာပိုင်များက တွေ့ရှိခဲ့ပြီး သမီးငယ်နှစ်ယောက်၏ အလောင်းများကိုမူ ရေနံလျောင်ကန်အတွင်း၌ တွေ့ရှိခဲ့ကြသည်။

ခရစ္စတိုဖာဝတ်စ်က အိမ်ထောင်ရေးအဆင်မပြေတော့၍ လင်မယားကွဲကွာရန် ပြောဆိုခဲ့ရာမှ ရန်ဖြစ်ခဲ့ကြပြီး ရှန်နန်ဝပ်စ်က သမီးငယ်နှစ်ဦးကို ဦးစွာသတ်ဖြတ်ခဲ့သဖြင့် ရှန်နန်ဝပ်စ်ကို ၎င်းက လည်ပင်းညှစ်သတ်ခဲ့ကြောင်း ထွက်ဆိုခဲ့ခြင်းဖြစ်သည်။

ရဲများက လာရောက်စုံစမ်းချိန်တွင် အိမ်တွင်း၌ ရှန်နန်ဝပ်စ်၏ လက်ကိုင်အိတ်ကို တွေ့ရှိရာမှ ခရစ္စတိုဖာဝတ်စ်ကို သင်္ကာမကင်းဖြစ်ပြီး စတင်မေးမြန်းခဲ့သော်လည်း ဇနီးနှင့်ကလေးများ ၎င်းမသိဘဲ ပျောက်ဆုံးနေသည်ဟု ပြောဆိုခဲ့သည်။ အလောင်းများကို တွေ့ရှိခဲ့ပြီးနောက်မှ ဇနီးသည်က သမီးများကိုသတ်၍ ၎င်းက ဇနီးသည်ကိုသတ်ခဲ့သည်ဟု ထွက်ဆိုခြင်းဖြစ်သည်။ ယင်းထွက်ဆိုမှုကို မယုံကြည်ကြသကဲ့သို့ မကြာခင်အထိ လူမှုကွန်ရက်တွင် တတိယမြောက်ကလေးကိုယ်ဝန်ရ၍ ပျော်ရွှင်နေပုံကိုတင်ထားသည့် ၎င်းတို့ဇနီးမောင်နှံပုံများကြောင့် ယင်းလူသတ်မှုဖြစ်ပွားခဲ့ရပုံကို ဒေသခံများက မယုံကြည်နိုင်ဖွယ်ဖြစ်နေကြောင်း သိရသည်။

မှတ်ပုံတင်အတုနဲ့ အခြားသူအစား လိမ်ကစားနေသူကို ရဲတပ်ဖွဲ့က ကွင်းထဲထိ ဝင်ရောက်ဖမ်းဆီး

ဖြစ်ခဲ့တဲ့ ဖြစ်စဉ်တစ်ခုပါ။ ပီရူးပြည်တွင် ဖလားပွဲဖြစ်သော ကိုပါပီရူးခြေစစ်ပွဲတစ်ရပ်တွင် ရဲတပ်ဖွဲ့သည် မှတ်ပုံတင်အတုဖြင့် အခြားသူအမည်သုံးကာ ကစားနေခဲ့သော ဘောလုံးသမားတစ်ဦးကို ကွင်းအတွင်း ဝင်ရောက်ဖမ်းဆီးခဲ့သည့်ဖြစ်စဉ် ဖြစ်ပွားခဲ့သည်။

ဩဂုတ် ၁၉ ရက်ညက ယူနီယံကင်ဘီရီအသင်းနှင့် စပိုတ်ဟွတ်တာအသင်းတို့ ကစားသည့် ထိုပွဲ၌ ရဲတပ်ဖွဲ့သည် ယူနီယံကင်ဘီရီအသင်းတွင် မွန်တယ်လ်ဗိုအမည်ဖြင့် ဝင်ကစားနေသော ကစားသမား၏ အမည်မှန်မှာ အန်တိုနီလာရီယန်ကွန်ထရီယာဖြစ်ပြီး လွန်ခဲ့သည့်နှစ်နှစ်ကတည်းက မွန်တယ်လ်ဗိုလ်၏ မှတ်ပုံတင်ကတ်ကို ခိုးယူကာ အဆိုပါအမည်ဖြင့် ကစားခြင်းကြောင့် ကွင်းအတွင်း ကစားနေစဉ် ဝင်ရောက်ဖမ်းဆီးခဲ့ခြင်းဖြစ်သည်။ ကွင်းအတွင်းမှ ရုတ်တရက်ဖမ်းခေါ်သွားခဲ့ခြင်းကြောင့် ယူနီယံကင်ဘီရီအသင်းသည် ကစားသမား လူစားထိုးဝင်ကစားခိုင်းရန်ပင် မတတ်နိုင်ဘဲ ပွဲလည်းပျက်ခဲ့ရပြီး စပိုတ်ဟွမ်တာအသင်းက နောက်တစ်ဆင့်တက်ခဲ့သည်။ ဘောလုံးသမားတစ်ဦးကို ကွင်းအတွင်း ရာဇဝတ်သားအလား ဖမ်းဆီးခြင်းမျိုး မပြုသင့်ဟု ယူနီယံကင်ဘီရီအသင်းနည်းပြက မကျေမနပ်စကားဆိုခဲ့သည်။

သမ္မတ ကားမစီးဘဲ ဆိုင်ကယ်ကိုယ်တိုင် မောင်းပြီး အာရှအားကစားပြိုင်ပွဲသို့ ဆိုင်ကယ်စီး၍ ဝင်ရောက်လာသော အင်ဒိုနီးရှားသမ္မတ၏ ဗီဒီယိုဖိုင် အွန်လိုင်းတွင် ရေပန်းစားနေ

အင်ဒိုနီးရှားနိုင်ငံက အိမ်ရှင်အဖြစ် လက်ခံကျင်းပသော (၁၈)ကြိမ်မြောက် Asian Games အာရှအာကစားပြိုင်ပွဲဖွင့်ပွဲအခမ်းအနားသို့ ဆိုင်ကယ်စီး၍ ဝင်ရောက်လာသော သမ္မတဂျိုကိုဝီဒိုဒို၏ ဗီဒီယိုဖိုင်သည် လူမှုမီဒီယာစာမျက်နှာများတွင် ရေပန်းစားနေသည်။

အဆိုပါဗီဒီယိုဖိုင်တွင် လမ်းပိတ်နေသောကြောင့် ကားပေါ်မှဆင်းပြီး ဆိုင်ကယ်မောင်းလာသည့် သမ္မတဝီဒိုဒိုသည် ဆိုးရွားစွာ ယာဉ်ကြောပိတ်ဆို့နေသည့် ကားများအကြားကွေ့ပတ်မောင်းနှင်ကာ ပြိုင်ပွဲကျင်းပရာ အားကစားရုံသို့ မရောက်မီ ကျဉ်းမြောင်းသော ရပ်ကွက်လမ်းကြားများအတွင်း ဖြတ်သန်းမောင်းနှင်ခဲ့ကြောင်း တွေ့ရသည်။

သို့သော် အင်ဒိုနီးရှားမီဒီယာများက ထိုဗီဒီယိုဖိုင်တွင် ဆိုင်ကယ်စီးသည့် ပြကွက်များ၌ သမ္မတဝီဒိုဒိုအစား စတန့်မင်းသားတစ်ဦး သရုပ်ဆောင်ခြင်း ရှိ/မရှိ မှန်းဆသုံးသပ်နေသည်။

တနင်္ဂနွေနေ့က သမ္မတ ဝီဒိုဒို၏ အဆိုပါ ဗီဒီယိုဖိုင်သည် ယူကျူ့ဘ်တွင် ကြည့်ရှုသူ ၈၀၀၀၀၀ ကျော်ရှိခဲ့သည်။

ထို့အပြင် တွစ်တာစာမျက်နှာတွင် ထိုဗီဒီယိုဖိုင်ကို ဝေမျှခဲ့ပြီး အင်ဒိုနီးရှားနိုင်ငံသားဖြစ်ရ၍ ဂုဏ်ယူကြောင်း တွစ်တာသုံးစွဲသူအချို့က ရေးသားဖော်ပြခဲ့သည်။

သို့သော် အတိုက်အခံနိုင်ငံရေးသမားတစ်ဦးကမူ သမ္မတ ဝီဒိုဒိုသည် လာမည့်နှစ် ရွေးကောက်ပွဲမတိုင်မီ ၎င်း၏ပုံရိပ်မြှင့်တင်ရန် အာရှအားကစားပြိုင်ပွဲအခမ်းအနားကို အသုံးချခြင်းဖြစ်ကြောင်း စွပ်စွဲခဲ့သည်။

မကြာသေးမီက အင်ဒိုနီးရှားနိုင်ငံ လွမ်ဘော့ကျွန်းတွင် ဆိုးရွားသော ငလျင်လှုပ်ခတ်မှုများကြောင့် လူအများအပြားသေဆုံးခဲ့ရာ ပြန်လည်ထူထောင်ရေးကြိုးပမ်းနေသော ကာလ၌ ထိုဗီဒီယိုဖိုင်ကြည့်ရသည်မှာ အကျိုးမရှိ၊ ငွေဖြုန်းတီးရာရောက်သည်ဟု ခံစားရကြောင်း တက်ကြွလှုပ်ရှားသူရတ်နာဆူရမ်ပီက ပြောသည်။

အာရှအားကစားပြိုင်ပွဲကို အင်ဒိုနီးရှားနိုင်ငံက အိမ်ရှင်အဖြစ် လက်ခံကျင်းပခြင်းသည် ၁၉၆၂ က နောက်ဆုံးဖြစ်သည်။

အမျိုးသမီးများနှင့် ညဘက်အချိန်ဖြုန်းသူ အာရှအားကစားပြိုင်ပွဲဝင် ဂျပန်ဘတ်စ်ကက်ဘောသမားလေးဦး အသင်းမှအိမ်ပြန်ပို့

အင်ဒိုနီးရှားနိုင်ငံတွင် ကျင်းပလျက်ရှိသည့် အာရှအားကစားပြိုင်ပွဲဝင် ဂျပန်ဘတ်စ်ကက်ဘော အမျိုးသားအသင်းမှ ကစားသမားလေးဦးတို့သည် အမျိုးသမီးများနှင့် ဟိုတယ်တက်ကာ ညဘက်အချိန်ဖြုန်းခဲ့သည်အတွက် အသင်းကအိမ်ပြန်ပို့လိုက်ကြောင်း သိရသည်။

ဩဂုတ် ၁၆ ရက်က အုပ်စုပွဲအဖြစ် ယှဉ်ပြိုင်ရာတွင် ဂျပန်အသင်းက ကာတာအသင်းကို ၈၂ မှတ် ၇၁ မှတ်ဖြင့် အနိုင်ရပြီးနောက် ယင်းကဲ့သို့ အပျော်ကျူးသည့် ဖြစ်ရပ်ဖြစ်ပွားခဲ့ကြောင်း ဂျပန်အသင်းကိုယ်စားလှယ် ယာဆူရှိရိုယာမာရီတာက ရှင်းလင်းပြောဆိုခဲ့သည်။

ယင်းဂျပန်အားကစားသမားများ ပျော်ပါးနေပုံကို သတင်းစာတစ်စောင်က ဖော်ပြခဲ့ပြီးနောက် ဂျပန်အိုလံပစ်ကောင်စီက အရေးယူခဲ့ခြင်းဖြစ်သည်။ ယင်းတို့လေးဦး၏ အပြုအမူသည် စံထားရမည့် အားကစားများအနေဖြင့် လိုက်နာရမည့် ကျင့်ဝတ်ကို ရှင်းရှင်းလင်းလင်း ချိုးဖောက်ခဲ့ခြင်းဖြစ်ကြောင်း ကောင်စီက ဖော်ပြခဲ့သည်။

ဂျပန်ဘတ်စကက်ဘောအမျိုးသားအသင်းတွင် ကစားသမားရှစ်ဦး ကျန်ရစ်ခဲ့ပြီး ၎င်းတို့သည် ဩဂုတ်လ ၂၂ ရက်၌ ဟောင်ကောင်နှင့်ယှဉ်ပြိုင်ရမည်ဖြစ်သည်။

ရန်ကုန်သားတွေ သိထားသင့်တဲ့ စည်ပင်ဥပဒေသစ်ရဲ့ ပြစ်ဒဏ်နှင့်

စာခြားသတင်း ပုံရိပ်များ

၂၀၁၈ ခုနှစ် ရန်ကုန်မြို့တော် စည်ပင်သာယာရေးဥပဒေကို တိုင်းဒေသကြီးလွှတ်တော်က ပြဋ္ဌာန်းလိုက်ပါပြီ။ ဥပဒေပါ တာဝန်နဲ့ လုပ်ပိုင်ခွင့်တွေ၊ ပြစ်မှုပြစ်ဒဏ်တွေနဲ့ ပတ်သက်ပြီး အများသိရှိနိုင်ဖို့ မြို့နယ်အလိုက် အသိပေးမှုတွေ ဟောပြောမှုတွေ ပြုလုပ်တော့မှာ ဖြစ်ပါတယ်။ အသစ်ပြဋ္ဌာန်းလိုက်တဲ့ ဥပဒေသစ်ထဲက ပြည်သူများ သိရှိရောင်ကြဉ်နိုင်ဖို့ ထုတ်နုတ်ရေးသားပေးချင်ပါတယ်။

လမ်းလယ်ကျွန်း၊ မြက်ခင်းအဝိုင်း၊ ပန်းအိုးနဲ့ အပင်တွေကို ယူဆောင်ရင် ဖြစ်စေ၊ ပျက်ဆီးစေခဲ့ရင်ဖြစ်စေ ဒဏ်ငွေကျပ်ငါးသောင်းမှ တစ်သိန်းအထိ ပေးဆောင်ရပါတော့မယ်။ မြို့တော်နယ်နိမိတ်မှာရှိတဲ့ လမ်းနဲ့စင်္ကြံများပေါ်မှာ အညစ်အကြေးစွန့်တာမျိုး၊ ရေချိုးအဝတ်လှန်းတာမျိုးနဲ့ ဆော့ကစားခြင်းများ ပြုလုပ်ပါက ဒဏ်ငွေငါးသောင်းမှ တစ်သိန်းအထိပေးဆောင်ရမှာပါ။ လမ်းပေါ်မှာ အပေါ့စွန့်သူ ကွမ်းတံတွေးထွေးသူများနဲ့ ဘောလုံးကစားသူများ သတိထားရမှာဖြစ်သလို၊ အများပြည်သူဆိုင်ရာလမ်းပေါ်မှာ အကြောင်းမဲ့ ကြာမြင့်စွာ ယာဉ်ရပ်တန့်ခြင်း၊ ပြုပြင်ထားခြင်းရှိခဲ့ရင် ဒဏ်ငွေတစ်သိန်းပေးဆောင်ရမှာပါ။

အများပြည်သူသွားလမ်း၊ စင်္ကြံအပေါ် အုပ်မိုးလို့ဖြစ်စေ၊ အစွန်းထွက်၍ဖြစ်စေ အဆောက်အအုံဆောက်လုပ်ခြင်း၊ ဈေးဆိုင်ဖွင့်လှစ်ရောင်းချခြင်း ပြုလုပ်ပါက ဒဏ်ငွေတစ်သိန်းမှ ငါးသိန်းအထိ ပေးဆောင်ရမှာဖြစ်သလို ဆက်လက်ကျူးလွန်နေခဲ့ရင်လည်း ထောင်ဒဏ် ၃ လအထိ ကျခံရမှာဖြစ်ပါတယ်။ မြို့တော်နယ်နိမိတ်အတွင်း မြေထုညစ်ညမ်းမှု၊ လေထုညစ်ညမ်းမှု၊ ရေထုညစ်ညမ်းမှုနဲ့ အသံညစ်ညမ်းမှု စတဲ့ ပတ်ဝန်းကျင်ကို ထိခိုက်စေတဲ့လုပ်ငန်းတွေ လုပ်ကိုင်ရင်လည်း ဒဏ်ငွေတစ်သိန်းမှ ငါးသိန်းဖြစ်စေ၊ ထောင်ဒဏ်သုံးလအထိဖြစ်စေ၊ ဒဏ်နှစ်ရပ်လုံးဖြစ်စေ ကျခံရမှာဖြစ်ပါတယ်။ လက်ရှိမှာတော့ အသိပေးကာလဖြစ်တာကြောင့် ပညာပေးမှု အသိပေးမှုတွေသာ ပြုလုပ်နေပါတယ်။ နောက်ပိုင်းကာလများမှာ မြို့တော်သူ မြို့တော်သားတွေအနေနဲ့ စားသတိ၊ သွားသတိ၊ လာသတိရှိဖို့ လိုအပ်နေပါပြီဖြစ်ကြောင်း အသိပေးတင်ပြလိုက်ရပါတယ်။

မြန်မာ့ဒီမိုကရေစီရေး ကူညီသူ လွှတ်တော်အမတ်ကွယ်လွန်

အမေရိကန် အထက်လွှတ်တော်အမတ် ဂျွန်မက်ကိန်းဟာ မြန်မာနိုင်ငံအရေးနဲ့ စိမ်းသူမဟုတ်ပါဘူး။ မြန်မာ့ဒီမိုကရေစီရရှိရေးအတွက် ဦးဆောင်လှုပ်ရှားပေးခဲ့တဲ့ အထက်လွှတ်တော်အမတ်တစ်ယောက်လည်း ဖြစ်ပါတယ်။ ၂၀၁၁ ခုနှစ်မှာ တစ်ကြိမ်၊ ၂၀၁၂ ခုနှစ်မှာ တစ်ကြိမ် မြန်မာနိုင်ငံဆီ ရောက်လာခဲ့ပြီး ဒေါ်အောင်ဆန်းစုကြည်နဲ့ ဆွေးနွေးနိုင်ခဲ့သူလည်း ဖြစ်ပါတယ်။

အခုတော့ ဂျွန်မက်ကိန်းတစ်ယောက် ဩဂုတ်လ ၂၅ ရက်နေ့မှာ ဦးနှောက်ကင်ဆာရောဂါနဲ့ ကွယ်လွန်သွားခဲ့ပါပြီ။ ကွယ်လွန်ချိန်မှာတော့ အသက်(၈၁)နှစ်ရှိပြီး လွှတ်တော်အမတ်တာဝန်တွေကိုလည်း (၃၅)နှစ်ကြာ ထမ်းဆောင်နိုင်ခဲ့သူ ဝါရင့်နိုင်ငံရေးသမားတစ်ဦးဖြစ်ပါတယ်။ ၁၉၈၂ ခုနှစ်မှာ အောက်လွှတ်တော်အမတ်အဖြစ် အရွေးခံရပြီး ၁၉၈၇ ခုနှစ်မှာတော့ အထက်လွှတ်တော်အမတ် ဖြစ်လာခဲ့ပါတယ်။ ငယ်စဉ်ကတည်းက အမေရိကန်ရေတပ်သိပ္ပံသို့ တက်ရောက်ခဲ့ရုံမက ဗီယမ်နမ်စစ်ပွဲမှာ ပါဝင်ခဲ့သလို စစ်အကျဉ်းသားအဖြစ် ဗီယက်နမ်မှာ ငါးနှစ်ခွဲကြာ နေထိုင်ခဲ့ရသူလည်း ဖြစ်ပါတယ်။ ဒါကြောင့်ပဲ ၂၀၁၅ ခုနှစ်က စတင်ပြီး အထက်လွှတ်တော်ရဲ့ လက်နက်ကိုင်တပ်ဖွဲ့များ ကော်မတီဥက္ကဋ္ဌအဖြစ် တာဝန်ထမ်းဆောင်ခဲ့ပါတယ်။ ၂၀၁၈ ခုနှစ် အမေရိကန်သမ္မတရွေးကောက်ပွဲမှာလည်း သမ္မတလောင်းအဖြစ် ဝင်ရောက်ယှဉ်ပြိုင်ခဲ့သူတစ်ဦးဖြစ်ပါတယ်။

အမိန့်ချရက် ရွှေ့ဆိုင်းလိုက်တဲ့ သတင်းသမားနှစ်ဦး။ ဘူးသီးတောင်ဘက်က WY စိတ်ကြွဆေးပြား တစ်သန်းကျော်

ရိုက်တာသတင်းထောက်နှစ်ဦးဖြစ်ကြတဲ့ ကိုဝလုံးနဲ့ ကိုကျော်စိုးဦးတို့ဟာ နိုင်ငံတော် လျှို့ဝှက်ချက်အက်ဥပဒေပုဒ်မနဲ့ ထိန်းသိမ်းခံထားရပြီး ရှစ်လကျော်ကြာ တရားရင်ဆိုင်နေရတာဖြစ်ပါတယ်။ ဩဂုတ်လ ၂၇ ရက်နေ့မှာ အပြီးသတ် အမိန့်ချမယ်ဆိုလို့ သတင်းဌာနတွေက စိတ်ဝင်တစား စောင့်ကြည့်နေခဲ့ပါတယ်။ တကယ်လို့များ တရားရုံးက အပြစ်ရှိကြောင်း ဆုံးဖြတ်ချက်ချရင်တော့ ထောင်ဒဏ်(၁၄)နှစ်အထိ ချနိုင်တဲ့ပုဒ်မမျိုးဖြစ်နေတယ်လို့ လေ့လာသူတွေက သုံးသပ်ကြပါတယ်။ ဩဂုတ်လ ၂၇ ရက်မှာ အပြီးသတ်အမိန့်ချမယ်လို့ တရားသူကြီးက ပြောခဲ့ပေမဲ့ တကယ်တမ်း အမိန့်မချဖြစ်ဘဲ စက်တင်ဘာ ၃ ရက်နေ့ကို ပြန်လည်ချိန်းဆို လိုက်ပါတယ်။

ထပ်ပြီး အသိပေးချင်တဲ့သတင်းကတော့ ရခိုင်ပြည်နယ်ဘက်ဆီမှာ ဖမ်းဆီးရရှိတဲ့ မူးယစ်ဆေးပြားသတင်းပဲ ဖြစ်ပါတယ်။ WY စိတ်ကြွဆေးပြား ၁ သန်းကျော်ကို ဘူးသီးတောင်မြို့မှာ ဖမ်းဆီးရရှိခဲ့ပါတယ်။ ဩဂုတ်လ ၂၅ ရက် စနေနေ့မှာ ဘူးသီးတောင်မြို့ အမှတ်(၅)ရပ်ကွက်၊ မြို့အဝင်အထွက် စစ်ဆေးရေးဂိတ်ကနေ စစ်ဆေးဖမ်းဆီးခဲ့တာပါ။ မူးယစ်ဆေးပြားတွေ သယ်ဆောင်လာတဲ့ ကားပေါ်မှာ ယာဉ်မောင်းအပါအဝင် နှစ်ဦးကို ရဲတပ်ဖွဲ့က ဖမ်းဆီးထားပါတယ်။ ဖမ်းမိတဲ့အနေအထားအရတော့ ပိုင်ရှင်မဲ့ဖြစ်မဲ့ကိန်းမရှိတော့ပါဘူး။ ဖမ်းဆီးရရှိတဲ့ စိတ်ကြွဆေးပြားတန်ဖိုးဟာ ငွေကျပ် သိန်း ၄ သောင်းကျော်တန်ဖိုးရှိတယ်လို့ သတင်းတွေအရ သိရပါတယ်။

ထိုင်း-မြန်မာနယ်စပ်က ဒုက္ခသည်တွေ ပြည်တော်ပြန်နိုင်

ခေတ်အဆက်ဆက်မှာ ဖြစ်ပွားနေခဲ့တဲ့ နှစ်ဖက်တိုက်ပွဲတွေကြောင့်ပဲ တိုင်းရင်းသား အများစုဟာ နေရင်းဒေသကို စွန့်ခွာပြီး နယ်စပ်တွေဆီ ခိုလှုံခဲ့ကြပါတယ်။ ထိုင်း-မြန်မာနယ်စပ်မှာလည်း စစ်ပြေးရှောင်ဒုက္ခသည်စခန်းတွေ ရှိနေခဲ့ပါတယ်။ တိုင်းရင်းသားအများစုဟာ စစ်တလင်းမှာ မြေဇာပင်အဖြစ်မခံဘဲ ဘေးလွတ်ရာလွတ်ကြောင်း ရှာကြံရင်းက ဒုက္ခတွေရောက်ခဲ့ကြပါတယ်။ သက်ကြီးရွယ်အိုတွေသာမက ငယ်ရွယ်တဲ့ကလေးတွေလည်း တိုက်ပွဲတွေရဲ့ဒဏ်ကို ခံစားခဲ့ကြရပါတယ်။

ထိုင်း-မြန်မာနယ်စပ်က ဒုက္ခသည်စခန်းတွေမှာ နေထိုင်နေကြတဲ့ မြန်မာဒုက္ခသည်တွေထဲက ပြန်လာလိုသူတွေကို လာမဲ့ အောက်တိုဘာလအတွင်းမှာ မြန်မာဘက်က ပြန်လည်ခေါ်ယူမယ်လို့ နှစ်နိုင်ငံအစိုးရအကြား သဘောတူညီမှုရထားပါပြီ။ “မိမိဆန္ဒအလျောက်ပြန်ချင်သူတွေကို ဦးစား ပေးတယ်။ တကယ်ပြန်ချင်တဲ့သူတွေ စာရင်းပေးလို့ရတယ်။ မိုးကင်းတဲ့ အောက်တိုဘာဝန်းကျင်လောက်မှာ ဖြစ်နိုင်လိမ့်မယ်ထင်တယ်”လို့ ထိုင်းနိုင်ငံဆိုင်ရာ မြန်မာသံမှူးကြီး ဦးအောင်ကျော်သူရသူ ပြောဆိုလိုက်ကြောင်း သတင်းတွေက ဆိုပါတယ်။ နေရပ်ပြန်ဖို့စာရင်းပေးထားတဲ့ ဒုက္ခသည်အရေအတွက်ဟာ ၃၀၀ ကျော်ရှိနေတယ်လို့ ဆိုပါတယ်။

ဒီလိုဒုက္ခသည်စခန်းမှာ နေထိုင်ကြသူတွေထဲက ပြန်လာချင်သူတွေကို ပြန်လည်လက်ခံပေးနေတာ သုံးကြိမ်မြောက်ရှိနေပြီဖြစ်ပါတယ်။

အမေရိကန်နိုင်ငံ ဖလော်ရီဒါမှာ ပစ်ခတ်မှုဖြစ်ပြန်ပြီ

ဖလော်ရီဒါပြည်နယ် Jacksonville မြို့လယ်ခေါင်မှာ သေနတ်သံတွေကြားရပြီး လူအသေအပျောက် ရှိခဲ့တယ်လို့ ဩဂုတ် ၂၇ ရက်နေ့ သတင်းတွေအရ သိရပါတယ်။

အခင်းဖြစ်ပွားခဲ့တဲ့နေရာဟာ ကုန်တိုက်ထဲက အွန်လိုင်းဂိမ်းပြိုင်ပွဲတစ်ခု လုပ်နေချိန်အတွင်းမှာ သေနတ်သံတွေ ထွက်ပေါ်ခဲ့တာပါ။ ဂိမ်းပြိုင်ပွဲကိုလည်း တိုက်ရိုက်ထုတ်လွှင့်ပြသနေချိန်လည်း ဖြစ်တယ်လို့ သတင်းတွေက ဆိုပါတယ်။ သေနတ်သံတွေကြားလိုက်ရတာနဲ့ ပြိုင်ပွဲဝင်နေတဲ့ ဂိမ်းကစားသူတွေကြောက်လန့်တကြား ဖြစ်ပြီး အော်ဟစ်သံတွေနဲ့အတူ တိုက်ရိုက် ထုတ်လွှင့်မှုဟာလည်း ရပ်ဆိုင်းသွားခဲ့ရပါတယ်။

အစောပိုင်းရခဲ့တဲ့ သတင်းတွေအရတော့ သေဆုံးသူလေးယောက်ခန့်ရှိပြီး ဒဏ်ရာရတဲ့ ဆယ့်တစ်ယောက်ကိုတော့ ဆေးရုံဆီခေါ်သွားတယ်လို့ ပြောဆိုကြပါတယ်။

ရဲအရာရှိ ပြောကြားတာကတော့ သေနတ်နဲ့ပစ်ခတ်တဲ့သူဟာ တစ်ကိုယ်တော်လုပ်ခဲ့တာဖြစ်ပြီး လူဖြူတစ်ယောက်ဖြစ်ကြောင်းနဲ့ သူဟာ သေဆုံးသွားတဲ့သူတွေထဲမှာ ပါသွားတယ်လို့ ပြောဆိုပါတယ်။ ဩဂုတ် ၂၇ ရက်သတင်းတွေအရတော့ သေဆုံးသူအရေအတွက်ကို အတိအကျပြောဖို့ ရဲများက ငြင်းဆိုထားပါတယ်။ အခင်းဖြစ်တဲ့နေရာကို ရှင်းလင်းပြီးကြောင်းနဲ့ လုံခြုံရေးတွေ ချထားပြီးဖြစ်ကြောင်း သတင်းစာရှင်းလင်းပွဲမှာ ရဲအရာရှိတွေက ပြောဆိုပါတယ်။

ဖေဖော်ဝါရီလတုန်းကလည်း အထက်တန်းကျောင်းတစ်ခုမှာ သေနတ်သမားရဲ့ ပစ်ခတ်မှုကြောင့် လူပေါင်း(၁၇)ဦးအထိ သေဆုံးခဲ့ရပါသေးတယ်။

မောင်ဝေအေး